Bayerische StaatsBibliothek
Münchener DigitalisierungsZentrum Digitale Bibliothek

Qur␣ān - BSB Cod.arab. 2647

[S.l.] Osmanisches Reich 1863 - 1873

Cod.arab. 2647
urn:nbn:de:bvb:12-bsb00014878-0
BSB-Hss Cod.arab. 2647

BSB

Ex libris
William Davignon

39/144/18

BSB

Cod. arab.
2647

22

BSB

I

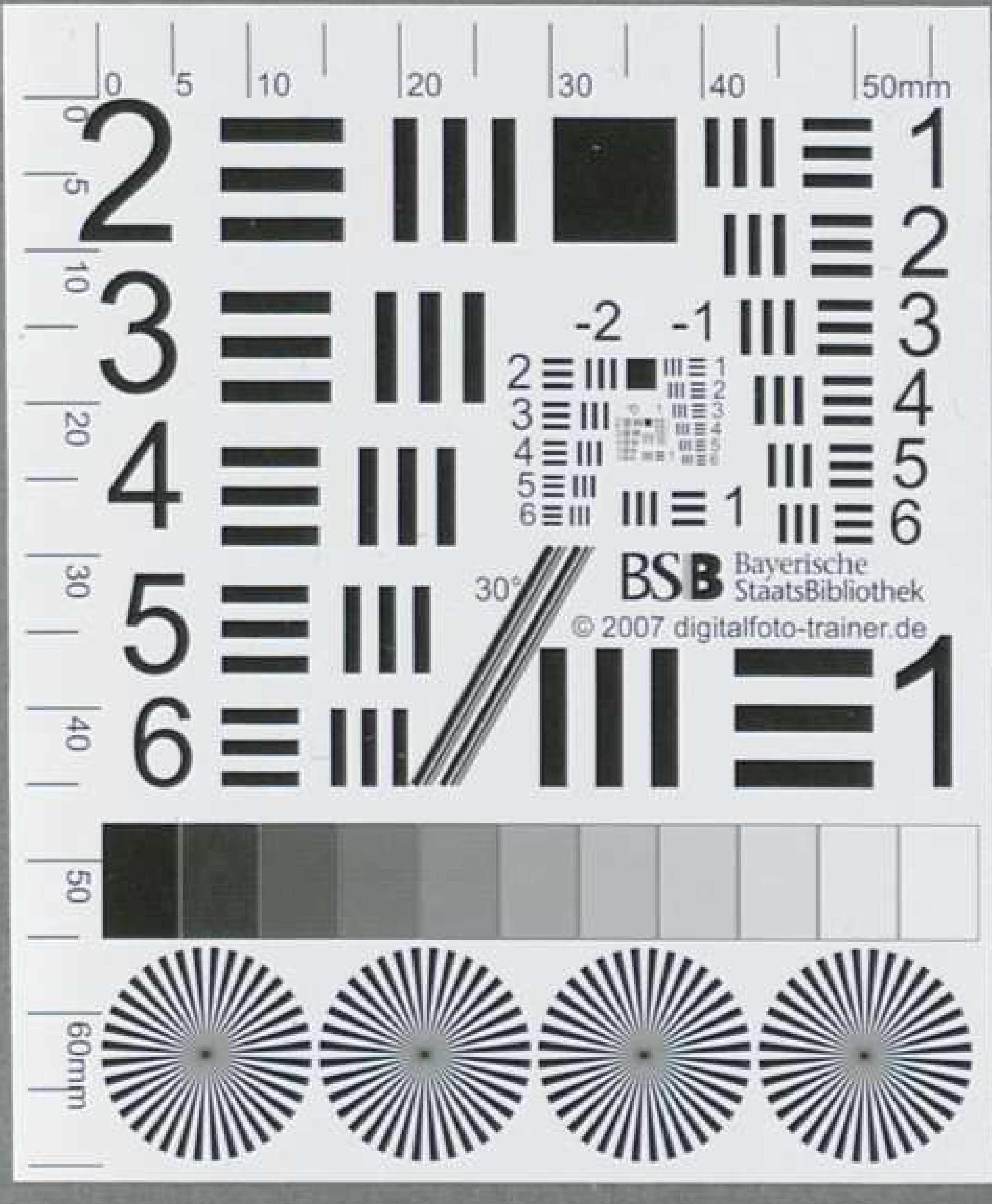
BSB Bayerische StaatsBibliothek
© 2007 digitalfoto-trainer.de

BSB

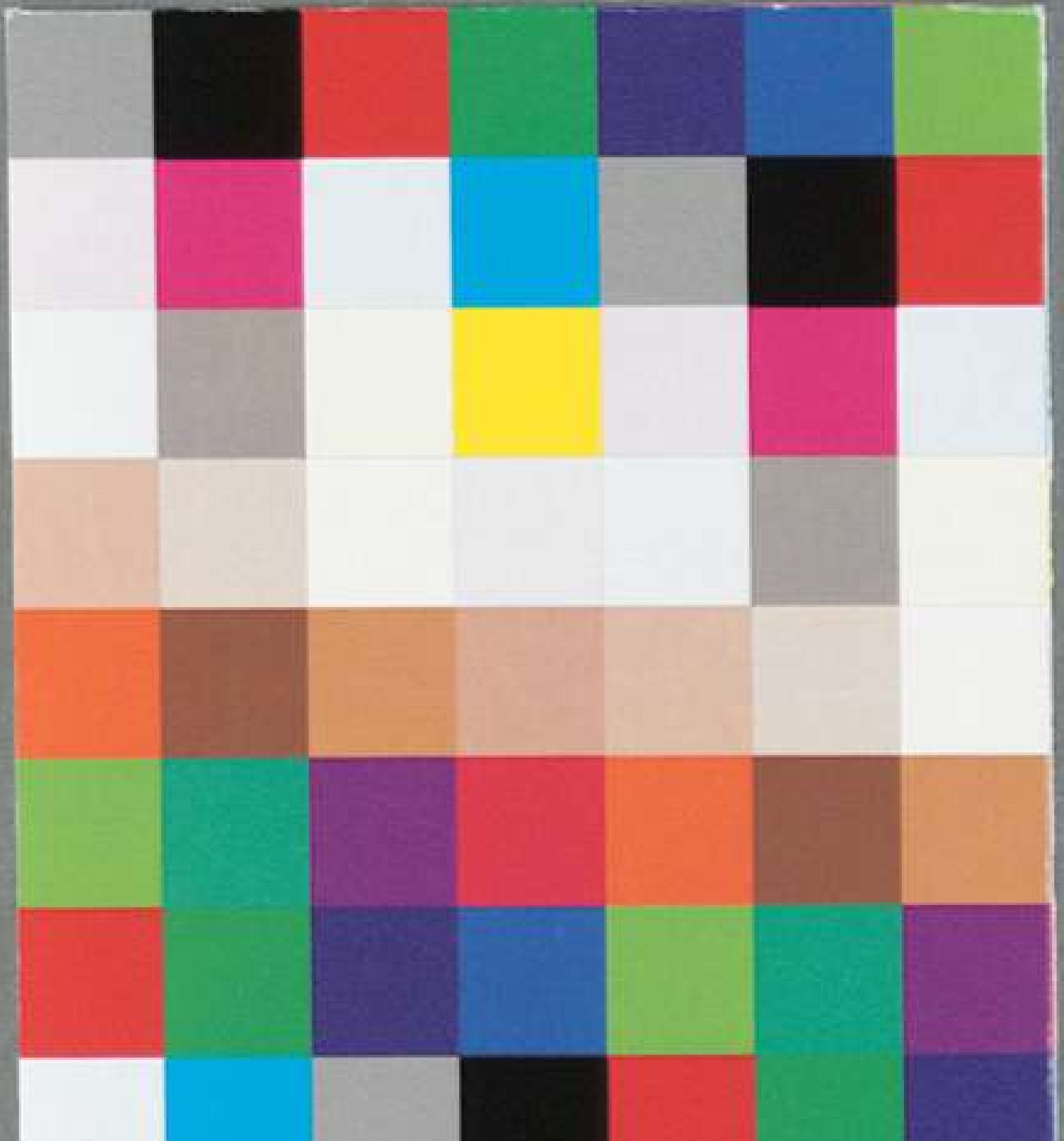

BSB

1

B58

سورة الفاتحة
الكتاب

بسم الله الرحمن الرحيم
الحمد لله رب العالمين
الرحمن الرحيم مالك يوم
الدين اياك نعبد واياك
نستعين اهدنا الصراط المستقيم
صراط الذين انعمت عليهم غير
المغضوب عليهم
ولا الضالين

وهي سبع آيات
مكية

سورة البقرة
مدنية

بسم الله الرحمن الرحيم
الم ذلك الكتاب لا ريب فيه
هدى للمتقين الذين يؤمنون بالغيب
ويقيمون الصلوة ومما رزقناهم ينفقون
والذين يؤمنون بما انزل اليك وما انزل
من قبلك وبالاخرة هم يوقنون اولئك
على هدى من ربهم واولئك
هم المفلحون

وهي مائتان
وسبع وثمانون آية

إن الذين كفروا سواء عليهم ءأنذرتهم أم لم تنذرهم
لا يؤمنون ۝ ختم الله على قلوبهم وعلى سمعهم وعلى
أبصارهم غشاوة ولهم عذاب عظيم ۝ ومن الناس
من يقول آمنا بالله وباليوم الآخر وما هم بمؤمنين ۝
يخادعون الله والذين آمنوا وما يخدعون إلا أنفسهم
وما يشعرون ۝ في قلوبهم مرض فزادهم الله مرضا ولهم
عذاب أليم بما كانوا يكذبون ۝ وإذا قيل لهم لا تفسدوا
في الأرض قالوا إنما نحن مصلحون ۝ ألا إنهم هم المفسدون
ولكن لا يشعرون ۝ وإذا قيل لهم آمنوا كما آمن الناس
قالوا أنؤمن كما آمن السفهاء ألا إنهم هم السفهاء
ولكن لا يعلمون ۝ وإذا لقوا الذين آمنوا قالوا آمنا عشر
وإذا خلوا إلى شياطينهم قالوا إنا معكم إنما نحن
مستهزءون ۝ الله يستهزئ بهم ويمدهم في طغيانهم
يعمهون ۝ أولئك الذين اشتروا الضلالة بالهدى
فما ربحت تجارتهم وما كانوا مهتدين ۝

مثلهم

BSB

مثلهم كمثل الذي استوقد نارا فلما اضاءت
ما حوله ذهب الله بنورهم وتركهم في ظلمات
لا يبصرون ۝ صم بكم عمي فهم لا يرجعون
او كصيب من السماء فيه ظلمات ورعد وبرق يجعلون
اصابعهم في اذانهم من الصواعق حذر الموت
والله محيط بالكافرين ۝ يكاد البرق يخطف ابصارهم
كلما اضاء لهم مشوا فيه واذا اظلم عليهم قاموا ولو شاء الله
لذهب بسمعهم وابصارهم ان الله على كل شيء قدير ۝ يا ايها
الناس اعبدوا ربكم الذي خلقكم والذين من قبلكم لعلكم
تتقون ۝ الذي جعل لكم الارض فراشا والسماء بناء وانزل
من السماء ماء فاخرج به من الثمرات رزقا لكم فلا تجعلوا
عشر لله اندادا وانتم تعلمون ۝ وان كنتم في ريب مما نزلنا على
عبدنا فاتوا بسورة من مثله وادعوا شهداءكم من
دون الله ان كنتم صادقين ۝ فان لم تفعلوا ولن تفعلوا
فاتقوا النار التي وقودها الناس والحجارة اعدت للكافرين ۝

وَبَشِّرِ الَّذِينَ اٰمَنُوا وَعَمِلُوا الصَّالِحَاتِ اَنَّ لَهُمْ جَنَّاتٍ تَجْرِي
مِنْ تَحْتِهَا الْاَنْهَارُ كُلَّمَا رُزِقُوا مِنْهَا مِنْ ثَمَرَةٍ رِزْقًا قَالُوا
هٰذَا الَّذِي رُزِقْنَا مِنْ قَبْلُ وَاُتُوا بِهِ مُتَشَابِهًا وَلَهُمْ فِيهَا
اَزْوَاجٌ مُطَهَّرَةٌ وَهُمْ فِيهَا خَالِدُونَ ۝ اِنَّ اللّٰهَ لَا يَسْتَحْيِي
اَنْ يَضْرِبَ مَثَلًا مَا بَعُوضَةً فَمَا فَوْقَهَا فَاَمَّا الَّذِينَ اٰمَنُوا
فَيَعْلَمُونَ اَنَّهُ الْحَقُّ مِنْ رَبِّهِمْ وَاَمَّا الَّذِينَ كَفَرُوا
فَيَقُولُونَ مَاذَا اَرَادَ اللّٰهُ بِهٰذَا مَثَلًا يُضِلُّ بِهِ كَثِيرًا
وَيَهْدِي بِهِ كَثِيرًا وَمَا يُضِلُّ بِهِ اِلَّا الْفَاسِقِينَ ۝
الَّذِينَ يَنْقُضُونَ عَهْدَ اللّٰهِ مِنْ بَعْدِ مِيثَاقِهِ
وَيَقْطَعُونَ مَا اَمَرَ اللّٰهُ بِهِ اَنْ يُوصَلَ وَيُفْسِدُونَ عشر
فِي الْاَرْضِ اُولٰئِكَ هُمُ الْخَاسِرُونَ ۝ كَيْفَ
تَكْفُرُونَ بِاللّٰهِ وَكُنْتُمْ اَمْوَاتًا فَاَحْيَاكُمْ ثُمَّ يُمِيتُكُمْ
ثُمَّ يُحْيِيكُمْ ثُمَّ اِلَيْهِ تُرْجَعُونَ ۝ هُوَ الَّذِي
خَلَقَ لَكُمْ مَا فِي الْاَرْضِ جَمِيعًا ثُمَّ اسْتَوٰى اِلَى السَّمَاءِ
فَسَوّٰيهُنَّ سَبْعَ سَمٰوَاتٍ وَهُوَ بِكُلِّ شَيْءٍ عَلِيمٌ ۝

BSB

واذ قال ربك للملائكة اني جاعل في الارض خليفة
قالوا اتجعل فيها من يفسد فيها ويسفك الدماء ونحن نسبح
بحمدك ونقدس لك قال اني اعلم ما لا تعلمون ۝ وعلم
آدم الاسماء كلها ثم عرضهم على الملائكة فقال انبئوني باسماء
هؤلاء ان كنتم صادقين ۝ قالوا سبحانك لا علم لنا الا ما علمتنا
انك انت العليم الحكيم ۝ قال يا آدم انبئهم باسمائهم
فلما انبأهم باسمائهم قال الم اقل لكم اني اعلم غيب
السموات والارض واعلم ما تبدون وما كنتم تكتمون ۝
واذ قلنا للملائكة اسجدوا لآدم فسجدوا الا ابليس
ابى واستكبر وكان من الكافرين ۝ وقلنا يا آدم اسكن
انت وزوجك الجنة وكلا منها رغدا حيث شئتما ولا تقربا عشر
هذه الشجرة فتكونا من الظالمين ۝ فازلهما الشيطان
عنها فاخرجهما مما كانا فيه وقلنا اهبطوا بعضكم
لبعض عدو ولكم في الارض مستقر ومتاع الى حين فتلقى
آدم من ربه كلمات فتاب عليه انه هو التواب الرحيم ۝

قلنا اهبطوا منها جميعا فاما يأتينكم مني هدى فمن تبع
هداى فلا خوف عليهم ولا هم يحزنون ۝ والذين كفروا
وكذبوا بآياتنا اولئك اصحاب النار هم فيها خالدون يا بني اسرائيل
اذكروا نعمتي التي انعمت عليكم واوفوا بعهدي اوف بعهدكم
واياى فارهبون ۝ وآمنوا بما انزلت مصدقا لما معكم
ولا تكونوا اول كافر به ولا تشتروا بآياتي ثمنا قليلا واياى
فاتقون ۝ ولا تلبسوا الحق بالباطل وتكتموا الحق وانتم تعلمون
۝ واقيموا الصلوة واتوا الزكوة واركعوا مع الراكعين ۝
اتأمرون الناس بالبر وتنسون انفسكم وانتم تتلون الكتاب
افلا تعقلون ۝ واستعينوا بالصبر والصلوة وانها
لكبيرة الا على الخاشعين ۝ الذين يظنون انهم ملاقوا
ربهم وانهم اليه راجعون ۝ يا بني اسرائيل اذكروا نعمتي
التي انعمت عليكم واني فضلتكم على العالمين ۝
واتقوا يوما لا تجزي نفس عن نفس شيئا ولا يقبل منها
شفاعة ولا يؤخذ منها عدل ولا هم ينصرون ۝

عشر

وان

BSB

وإذ نجيناكم من آل فرعون يسومونكم سوء العذاب
يذبحون أبناءكم ويستحيون نساءكم وفي ذلكم بلاء من
ربكم عظيم ۝ وإذ فرقنا بكم البحر فأنجيناكم وأغرقنا آل
فرعون وأنتم تنظرون ۝ وإذ واعدنا موسى أربعين ليلة
ثم اتخذتم العجل من بعده وأنتم ظالمون ۝ ثم عفونا
عنكم من بعد ذلك لعلكم تشكرون ۝ وإذ آتينا موسى
الكتاب والفرقان لعلكم تهتدون ۝ وإذ قال موسى لقومه
يا قوم إنكم ظلمتم أنفسكم باتخاذكم العجل فتوبوا إلى بارئكم
فاقتلوا أنفسكم ذلكم خير لكم عند بارئكم فتاب
عليكم إنه هو التواب الرحيم ۝ وإذ قلتم يا موسى
لن نؤمن لك حتى نرى الله جهرة فأخذتكم الصاعقة
وأنتم تنظرون ۝ ثم بعثناكم من بعد موتكم لعلكم
تشكرون ۝ وظللنا عليكم الغمام وأنزلنا
عليكم المن والسلوى كلوا من طيبات ما رزقناكم
وما ظلمونا ولكن كانوا أنفسهم يظلمون ۝

عشر

واذ قلنا ادخلوا هذه القرية فكلوا منها حيث شئتم
رغدا وادخلوا الباب سجدا وقولوا حطة نغفر لكم خطاياكم
وسنزيد المحسنين ۝ فبدل الذين ظلموا قولا غير الذي
قيل لهم فانزلنا على الذين ظلموا رجزا من السماء بما كانوا
يفسقون ۝ واذ استسقى موسى لقومه فقلنا اضرب
بعصاك الحجر فانفجرت منه اثنتا عشرة عينا قد علم
كل اناس مشربهم كلوا واشربوا من رزق الله عشر
ولا تعثوا في الارض مفسدين ۝ واذ قلتم يا موسى
لن نصبر على طعام واحد فادع لنا ربك يخرج لنا
مما تنبت الارض من بقلها وقثائها وفومها وعدسها
وبصلها قال اتستبدلون الذي هو ادنى بالذي هو
خير اهبطوا مصرا فان لكم ما سالتم وضربت
عليهم الذلة والمسكنة وباؤا بغضب من الله ذلك
بانهم كانوا يكفرون بايات الله ويقتلون النبيين
بغير الحق ذلك بما عصوا وكانوا يعتدون ۝

إِنَّ الَّذِينَ آمَنُوا وَالَّذِينَ هَادُوا وَالنَّصَارَىٰ وَالصَّابِئِينَ
مَنْ آمَنَ بِاللَّهِ وَالْيَوْمِ الْآخِرِ وَعَمِلَ صَالِحًا فَلَهُمْ
أَجْرُهُمْ عِنْدَ رَبِّهِمْ وَلَا خَوْفٌ عَلَيْهِمْ وَلَا هُمْ يَحْزَنُونَ
۝ وَإِذْ أَخَذْنَا مِيثَاقَكُمْ وَرَفَعْنَا فَوْقَكُمُ الطُّورَ
خُذُوا مَا آتَيْنَاكُمْ بِقُوَّةٍ وَاذْكُرُوا مَا فِيهِ لَعَلَّكُمْ
تَتَّقُونَ ۝ ثُمَّ تَوَلَّيْتُمْ مِنْ بَعْدِ ذَٰلِكَ فَلَوْلَا فَضْلُ
اللَّهِ عَلَيْكُمْ وَرَحْمَتُهُ لَكُنْتُمْ مِنَ الْخَاسِرِينَ ۝
عشر
وَلَقَدْ عَلِمْتُمُ الَّذِينَ اعْتَدَوْا مِنْكُمْ فِي السَّبْتِ فَقُلْنَا
لَهُمْ كُونُوا قِرَدَةً خَاسِئِينَ ۝ فَجَعَلْنَاهَا نَكَالًا
لِمَا بَيْنَ يَدَيْهَا وَمَا خَلْفَهَا وَمَوْعِظَةً لِلْمُتَّقِينَ ۝
وَإِذْ قَالَ مُوسَىٰ لِقَوْمِهِ إِنَّ اللَّهَ يَأْمُرُكُمْ أَنْ تَذْبَحُوا
بَقَرَةً قَالُوا أَتَتَّخِذُنَا هُزُوًا قَالَ أَعُوذُ بِاللَّهِ أَنْ أَكُونَ
مِنَ الْجَاهِلِينَ ۝ قَالُوا ادْعُ لَنَا رَبَّكَ يُبَيِّنْ لَنَا
مَا هِيَ قَالَ إِنَّهُ يَقُولُ إِنَّهَا بَقَرَةٌ لَا فَارِضٌ
وَلَا بِكْرٌ عَوَانٌ بَيْنَ ذَٰلِكَ فَافْعَلُوا مَا تُؤْمَرُونَ ۝

قالوا ادع لنا ربك يبين لنا ما لونها قال انه يقول انها
بقرة صفراء فاقع لونها تسر الناظرين ۝ قالوا
ادع لنا ربك يبين لنا ما هي ان البقر تشابه علينا
وانا ان شاء الله لمهتدون ۝ قال انه يقول انها بقرة
لا ذلول تثير الارض ولا تسقي الحرث مسلمة لا شية
فيها قالوا الآن جئت بالحق فذبحوها وما كادوا
يفعلون ۝ واذ قتلتم نفسا فادارأتم فيها والله مخرج
ما كنتم تكتمون ۝ فقلنا اضربوه ببعضها كذلك
يحيي الله الموتى ويريكم آياته لعلكم تعقلون ۝ ثم
قست قلوبكم من بعد ذلك فهي كالحجارة او اشد
قسوة وان من الحجارة لما يتفجر منه الانهار خمس
وان منها لما يشقق فيخرج منه الماء وان منها لما
يهبط من خشية الله وما الله بغافل عما تعملون ۝
افتطمعون ان يؤمنوا لكم وقد كان فريق منهم يسمعون
كلام الله ثم يحرفونه من بعد ما عقلوه وهم يعلمون ۝

وإذا

وإذا لقوا الذين آمنوا قالوا آمنا وإذا خلا بعضهم إلى بعض
قالوا أتحدثونهم بما فتح الله عليكم ليحاجوكم به عند
ربكم أفلا تعقلون ۝ أولا يعلمون أن الله يعلم ما يسرون
وما يعلنون ومنهم أميون لا يعلمون الكتاب إلا أماني وإن هم
إلا يظنون ۝ فويل للذين يكتبون الكتاب بأيديهم ثم
يقولون هذا من عند الله ليشتروا به ثمنا قليلا فويل لهم
مما كتبت أيديهم وويل لهم مما يكسبون ۝ وقالوا لن
تمسنا النار إلا أياما معدودة قل أتخذتم عند الله عهدا
فلن يخلف الله عهده أم تقولون على الله ما لا تعلمون ۝
بلى من كسب سيئة وأحاطت به خطيئته فأولئك
أصحاب النار هم فيها خالدون ۝ والذين آمنوا وعملوا الصالحات
أولئك أصحاب الجنة هم فيها خالدون ۝ وإذ أخذنا ميثاق
بني إسرائيل لا تعبدون إلا الله وبالوالدين إحسانا وذي
القربى واليتامى والمساكين وقولوا للناس حسنا وأقيموا الصلوة
وآتوا الزكوة ثم توليتم إلا قليلا منكم وأنتم معرضون ۝

عشر

BSB

واذ اخذنا ميثاقكم لا تسفكون دماءكم ولا تخرجون
انفسكم من دياركم ثم اقررتم وانتم تشهدون ۝ ثم انتم
هؤلاء تقتلون انفسكم وتخرجون فريقا منكم من
ديارهم تظاهرون عليهم بالاثم والعدوان وان ياتوكم
اسارى تفادوهم وهو محرم عليكم اخراجهم افتؤمنون
ببعض الكتاب وتكفرون ببعض فما جزاء من يفعل
ذلك منكم الا خزى فى الحيوة الدنيا ويوم القيمة
يردون الى اشد العذاب وما الله بغافل عما تعملون ۝
اولئك الذين اشتروا الحيوة الدنيا بالاخرة فلا يخفف عنهم
العذاب ولا هم ينصرون ۝ ولقد اتينا موسى الكتاب
وقفينا من بعده بالرسل واتينا عيسى ابن مريم البينات
وايدناه بروح القدس افكلما جاءكم رسول
بما لا تهوى انفسكم استكبرتم ففريقا
كذبتم وفريقا تقتلون ۝ وقالوا
قلوبنا غلف بل لعنهم الله بكفرهم فقليلا ما يؤمنون ۝

عشر

ولما

ولما جاءهم كتاب من عند الله مصدق لما معهم وكانوا
من قبل يستفتحون على الذين كفروا فلما جاءهم
ما عرفوا كفروا به فلعنة الله على الكافرين
بئسما اشتروا به أنفسهم أن يكفروا بما أنزل الله بغيا
أن ينزل الله من فضله على من يشاء من عباده
فباءو بغضب على غضب وللكافرين عذاب مهين
وإذا قيل لهم آمنوا بما أنزل الله قالوا نؤمن بما أنزل علينا
ويكفرون بما وراءه وهو الحق مصدقا لما
معهم قل فلم تقتلون أنبياء الله من قبل إن
كنتم مؤمنين ولقد جاءكم موسى
بالبينات ثم اتخذتم العجل من بعده وأنتم ظالمون عشر
وإذ أخذنا ميثاقكم ورفعنا فوقكم
الطور خذوا ما آتيناكم بقوة واسمعوا
قالوا سمعنا وعصينا وأشربوا في قلوبهم
العجل بكفرهم قل بئسما يأمركم به إيمانكم إن كنتم مؤمنين

قل ان كانت لكم الدار الاخرة عند الله خالصة من
دون الناس فتمنوا الموت ان كنتم صادقين ۝
ولن يتمنوه ابدا بما قدمت ايديهم والله عليم بالظالمين ۝
ولتجدنهم احرص الناس على حيوة ومن الذين
اشركوا يود احدهم لو يعمر الف سنة وما هو بمزحزحه
من العذاب ان يعمر والله بصير بما يعملون ۝ قل من كان
عدوا لجبريل فانه نزله على قلبك باذن الله
مصدقا لما بين يديه وهدى وبشرى للمؤمنين ۝
من كان عدوا لله وملئكته ورسله وجبريل
وميكال فان الله عدو للكافرين ۝ ولقد انزلنا
اليك ايات بينات وما يكفر بها الا الفاسقون ۝
اوكلما عاهدوا عهدا نبذه فريق منهم بل اكثرهم
لا يؤمنون ۝ ولما جاءهم رسول من عند الله
مصدق لما معهم نبذ فريق من الذين اوتوا الكتاب
كتاب الله وراء ظهورهم كانهم لا يعلمون ۝

عشر

وَاتَّبَعُوا مَا تَتْلُوا الشَّيَاطِينُ عَلَى مُلْكِ سُلَيْمَانَ وَمَا كَفَرَ
سُلَيْمَانُ وَلَكِنَّ الشَّيَاطِينَ كَفَرُوا يُعَلِّمُونَ النَّاسَ السِّحْرَ
وَمَا أُنْزِلَ عَلَى الْمَلَكَيْنِ بِبَابِلَ هَارُوتَ وَمَارُوتَ وَمَا
يُعَلِّمَانِ مِنْ أَحَدٍ حَتَّى يَقُولَا إِنَّمَا نَحْنُ فِتْنَةٌ فَلَا تَكْفُرْ
فَيَتَعَلَّمُونَ مِنْهُمَا مَا يُفَرِّقُونَ بِهِ بَيْنَ الْمَرْءِ
وَزَوْجِهِ وَمَا هُمْ بِضَارِّينَ بِهِ مِنْ أَحَدٍ إِلَّا
بِإِذْنِ اللَّهِ وَيَتَعَلَّمُونَ مَا يَضُرُّهُمْ وَلَا يَنْفَعُهُمْ وَلَقَدْ
عَلِمُوا لَمَنِ اشْتَرَاهُ مَا لَهُ فِي الْآخِرَةِ مِنْ خَلَاقٍ
وَلَبِئْسَ مَا شَرَوْا بِهِ أَنْفُسَهُمْ لَوْ كَانُوا يَعْلَمُونَ
وَلَوْ أَنَّهُمْ آمَنُوا وَاتَّقَوْا لَمَثُوبَةٌ مِنْ عِنْدِ اللَّهِ خَيْرٌ
لَوْ كَانُوا يَعْلَمُونَ يَا أَيُّهَا الَّذِينَ آمَنُوا لَا تَقُولُوا
رَاعِنَا وَقُولُوا انْظُرْنَا وَاسْمَعُوا وَلِلْكَافِرِينَ
عَذَابٌ أَلِيمٌ مَا يَوَدُّ الَّذِينَ كَفَرُوا مِنْ أَهْلِ
الْكِتَابِ وَلَا الْمُشْرِكِينَ أَنْ يُنَزَّلَ عَلَيْكُمْ مِنْ خَيْرٍ مِنْ رَبِّكُمْ وَاللَّهُ
يَخْتَصُّ بِرَحْمَتِهِ مَنْ يَشَاءُ وَاللَّهُ ذُو الْفَضْلِ الْعَظِيمِ

عشر

BSB

ما ننسخ من اية او ننسها نأت بخير منها او مثلها الم تعلم
ان الله على كل شيء قدير ۝ الم تعلم ان الله له
ملك السموات والارض وما لكم من دون الله من
ولي ولا نصير ۝ ام تريدون ان تسئلوا رسولكم
كما سئل موسى من قبل ومن يتبدل الكفر بالايمان
فقد ضل سواء السبيل ۝ ود كثير من اهل الكتاب
لو يردونكم من بعد ايمانكم كفارا حسدا من عند
انفسهم من بعد ما تبين لهم الحق فاعفوا واصفحوا حتى
يأتي الله بامره ان الله على كل شيء قدير ۝ واقيموا
الصلوة واتوا الزكوة وما تقدموا لانفسكم
من خير تجدوه عند الله ان الله بما تعملون بصير ۝ عشر
وقالوا لن يدخل الجنة الا من كان هودا او نصارى
تلك امانيهم قل هاتوا برهانكم ان كنتم صادقين
بلى من اسلم وجهه لله وهو محسن فله اجره
عند ربه ولا خوف عليهم ولا هم يحزنون ۝

وقالت

وقالت اليهود ليست النصارى على شيء وقالت النصارى
ليست اليهود على شيء وهم يتلون الكتاب
كذلك قال الذين لا يعلمون مثل قولهم فالله
يحكم بينهم يوم القيمة فيما كانوا فيه
يختلفون ۝ ومن اظلم ممن منع مساجد الله
ان يذكر فيها اسمه وسعى في خرابها اولئك ما كان
لهم ان يدخلوها الا خائفين ۝ لهم في الدنيا خزي ولهم
في الاخرة عذاب عظيم ۝ ولله المشرق والمغرب فاينما
تولوا فثم وجه الله ان الله واسع عليم ۝ وقالوا اتخذ الله
ولدا سبحانه بل له ما في السموات والارض كل له قانتون
۝ بديع السموات والارض واذا قضى امرا فانما يقول له كن عشر
فيكون ۝ وقال الذين لا يعلمون لولا يكلمنا الله او تاتينا
اية كذلك قال الذين من قبلهم مثل قولهم تشابهت
قلوبهم قد بينا الايات لقوم يوقنون ۝ انا ارسلناك
بالحق بشيرا ونذيرا ولا تسئل عن اصحاب الجحيم ۝

BSB

ولن ترضى عنك اليهود ولا النصارى حتى تتبع ملتهم
قل ان هدى الله هو الهدى ولئن اتبعت اهواءهم بعد الذي جاءك
من العلم ما لك من الله من ولي ولا نصير ۝ الذين آتيناهم الكتاب
يتلونه حق تلاوته اولئك يؤمنون به ومن يكفر به فاولئك هم
الخاسرون ۝ يا بني اسرائيل اذكروا نعمتي التي انعمت عليكم واني
فضلتكم على العالمين ۝ واتقوا يوما لا تجزي نفس عن نفس شيئا
ولا يقبل منها عدل ولا تنفعها شفاعة ولا هم ينصرون ۝ واذ ابتلى ابراهيم
ربه بكلمات فاتمهن قال اني جاعلك للناس اماما قال ومن
ذريتي قال لا ينال عهدي الظالمين ۝ واذ جعلنا البيت عشر
مثابة للناس وامنا واتخذوا من مقام ابراهيم
مصلى وعهدنا الى ابراهيم واسمعيل ان طهرا بيتي
للطائفين والعاكفين والركع السجود ۝ واذ قال
ابراهيم رب اجعل هذا بلدا امنا وارزق اهله من الثمرات
من امن منهم بالله واليوم الاخر قال ومن كفر فامتعه
قليلا ثم اضطره الى عذاب النار وبئس المصير ۝

وَإِذْ يَرْفَعُ إِبْرَاهِيمُ الْقَوَاعِدَ مِنَ الْبَيْتِ وَإِسْمَعِيلُ رَبَّنَا تَقَبَّلْ
مِنَّا إِنَّكَ أَنْتَ السَّمِيعُ الْعَلِيمُ ۝ رَبَّنَا وَاجْعَلْنَا مُسْلِمَيْنِ لَكَ
وَمِنْ ذُرِّيَّتِنَا أُمَّةً مُسْلِمَةً لَكَ وَأَرِنَا مَنَاسِكَنَا وَتُبْ عَلَيْنَا
إِنَّكَ أَنْتَ التَّوَّابُ الرَّحِيمُ ۝ رَبَّنَا وَابْعَثْ فِيهِمْ رَسُولًا مِنْهُمْ يَتْلُوا
عَلَيْهِمْ آيَاتِكَ وَيُعَلِّمُهُمُ الْكِتَابَ وَالْحِكْمَةَ وَيُزَكِّيهِمْ
إِنَّكَ أَنْتَ الْعَزِيزُ الْحَكِيمُ ۝ وَمَنْ يَرْغَبُ عَنْ مِلَّةِ
إِبْرَاهِيمَ إِلَّا مَنْ سَفِهَ نَفْسَهُ وَلَقَدِ اصْطَفَيْنَاهُ فِي الدُّنْيَا
وَإِنَّهُ فِي الْآخِرَةِ لَمِنَ الصَّالِحِينَ ۝ إِذْ قَالَ لَهُ رَبُّهُ
أَسْلِمْ قَالَ أَسْلَمْتُ لِرَبِّ الْعَالَمِينَ ۝ وَوَصَّى بِهَا
إِبْرَاهِيمُ بَنِيهِ وَيَعْقُوبُ يَا بَنِيَّ إِنَّ اللَّهَ اصْطَفَى لَكُمُ الدِّينَ
عشر فَلَا تَمُوتُنَّ إِلَّا وَأَنْتُمْ مُسْلِمُونَ ۝ أَمْ كُنْتُمْ شُهَدَاءَ
إِذْ حَضَرَ يَعْقُوبَ الْمَوْتُ إِذْ قَالَ لِبَنِيهِ مَا تَعْبُدُونَ
مِنْ بَعْدِي قَالُوا نَعْبُدُ إِلَهَكَ وَإِلَهَ آبَائِكَ إِبْرَاهِيمَ وَإِسْمَعِيلَ
وَإِسْحَقَ إِلَهًا وَاحِدًا وَنَحْنُ لَهُ مُسْلِمُونَ ۝ تِلْكَ أُمَّةٌ قَدْ خَلَتْ لَهَا
مَا كَسَبَتْ وَلَكُمْ مَا كَسَبْتُمْ وَلَا تُسْئَلُونَ عَمَّا كَانُوا يَعْمَلُونَ ۝

وقالوا كونوا هودا او نصارى تهتدوا قل بل ملة
ابراهيم حنيفا وما كان من المشركين قولوا امنا بالله
وما انزل الينا وما انزل الى ابراهيم واسمعيل واسحق
ويعقوب والاسباط وما اوتي موسى وعيسى وما اوتي
النبيون من ربهم لا نفرق بين احد منهم ونحن له مسلمون
فان امنوا بمثل ما امنتم به فقد اهتدوا وان تولوا
فانما هم في شقاق فسيكفيكهم الله وهو السميع
العليم صبغة الله ومن احسن من الله صبغة ونحن
له عابدون قل اتحاجوننا في الله وهو ربنا وربكم
ولنا اعمالنا ولكم اعمالكم ونحن له مخلصون
ام تقولون ان ابراهيم واسمعيل واسحق ويعقوب
والاسباط كانوا هودا او نصارى قل ءانتم اعلم ام الله ومن اظلم
ممن كتم شهادة عنده من الله وما الله بغافل عما تعملون
تلك امة قد خلت لها ما كسبت ولكم
ما كسبتم ولا تسئلون عما كانوا يعملون

سيقول السفهاء من الناس ما ولىهم عن قبلتهم التي كانوا
عليها قل لله المشرق والمغرب يهدي من يشاء الى صراط
مستقيم ۝ وكذلك جعلناكم امة وسطا لتكونوا شهداء
على الناس ويكون الرسول عليكم شهيدا وما جعلنا
القبلة التي كنت عليها الا لنعلم من يتبع الرسول ممن ينقلب
على عقبيه وان كانت لكبيرة الا على الذين
هدى الله وما كان الله ليضيع ايمانكم ان الله بالناس لرءوف
رحيم ۝ قد نرى تقلب وجهك في السماء فلنولينك
قبلة ترضىها فول وجهك شطر المسجد الحرام وحيث
ما كنتم فولوا وجوهكم شطره وان الذين اوتوا
عشر الكتاب ليعلمون انه الحق من ربهم وما الله بغافل
عما يعملون ۝ ولئن اتيت الذين اوتوا الكتاب بكل اية ما تبعوا
قبلتك وما انت بتابع قبلتهم وما بعضهم بتابع
قبلة بعض ولئن اتبعت اهواءهم من بعد
ما جاءك من العلم انك اذا لمن الظالمين ۝

الذين آتيناهم الكتاب يعرفونه كما يعرفون أبناءهم
وإن فريقا منهم ليكتمون الحق وهم يعلمون ۝
الحق من ربك فلا تكونن من الممترين ۝ ولكل وجهة
هو موليها فاستبقوا الخيرات أين ما تكونوا يأت بكم الله
جميعا إن الله على كل شيء قدير ۝ ومن حيث خرجت
فول وجهك شطر المسجد الحرام وإنه للحق من ربك
وما الله بغافل عما تعملون ۝ ومن حيث خرجت
فول وجهك شطر المسجد الحرام وحيث
ما كنتم فولوا وجوهكم شطره
لئلا يكون للناس عليكم حجة
إلا الذين ظلموا منهم فلا تخشوهم واخشوني ولأتم نعمتي
عليكم ولعلكم تهتدون ۝ كما أرسلنا فيكم رسولا
منكم يتلوا عليكم آياتنا ويزكيكم ويعلمكم
الكتاب والحكمة ويعلمكم ما لم تكونوا تعلمون ۝
فاذكروني أذكركم واشكروا لي ولا تكفرون ۝

يا ايها الذين امنوا استعينوا بالصبر والصلوة ان الله مع الصابرين

۝ ولا تقولوا لمن يقتل في سبيل الله اموات بل احياء ولكن

لا تشعرون ۝ ولنبلونكم بشيء من الخوف والجوع ونقص

من الاموال والانفس والثمرات وبشر الصابرين ۝ الذين

نصف حزب — اذا اصابتهم مصيبة قالوا انا لله وانا اليه راجعون ۝ اولئك

عليهم صلوات من ربهم ورحمة واولئك هم المهتدون ۝

ان الصفا والمروة من شعائر الله فمن حج البيت او اعتمر فلا جناح

عليه ان يطوف بهما ومن تطوع خيرا فان الله شاكر

عليم ۝ ان الذين يكتمون ما انزلنا من البينات والهدى

من بعد ما بيناه للناس في الكتاب اولئك

يلعنهم الله ويلعنهم اللاعنون ۝ الا الذين

عشر — تابوا واصلحوا وبينوا فاولئك اتوب عليهم وانا التواب

الرحيم ۝ ان الذين كفروا وماتوا وهم كفار اولئك

عليهم لعنة الله والملائكة والناس اجمعين ۝ خالدين

فيها لا يخفف عنهم العذاب ولا هم ينظرون ۝

والهكم اله واحد لا اله الا هو الرحمن الرحيم ۝ ان في خلق
السموات والارض واختلاف اليل والنهار والفلك
التي تجري في البحر بما ينفع الناس وما انزل الله
من السماء من ماء فاحيا به الارض بعد موتها وبث فيها
من كل دابة وتصريف الرياح والسحاب المسخر بين السماء
والارض لايات لقوم يعقلون ۝ ومن الناس من يتخذ
من دون الله اندادا يحبونهم كحب الله والذين امنوا
اشد حبا لله ولو يرى الذين ظلموا اذ يرون العذاب ان القوة
لله جميعا وان الله شديد العذاب ۝ اذ تبرا الذين اتبعوا
من الذين اتبعوا وراوا العذاب وتقطعت بهم الاسباب عشر
۝ وقال الذين اتبعوا لو ان لنا كرة فنتبرا منهم
كما تبروا منا كذلك يريهم الله اعمالهم حسرات عليهم
وما هم بخارجين من النار ۝ يا ايها الناس كلوا
مما في الارض حلالا طيبا ولا تتبعوا خطوات
الشيطان انه لكم عدو مبين ۝

إنما يأمركم بالسوء والفحشاء وأن تقولوا
على الله ما لا تعلمون ۝ وإذا قيل لهم اتبعوا
ما أنزل الله قالوا بل نتبع ما ألفينا عليه آباءنا أولو كان
آباؤهم لا يعقلون شيئا ولا يهتدون ۝ ومثل الذين
كفروا كمثل الذي ينعق بما لا يسمع إلا دعاء ونداء
صم بكم عمي فهم لا يعقلون ۝ يا أيها
الذين آمنوا كلوا من طيبات ما رزقناكم واشكروا لله إن عشر
كنتم إياه تعبدون ۝ إنما حرم عليكم الميتة والدم ولحم
الخنزير وما أهل به لغير الله فمن اضطر غير باغ ولا عاد
فلا إثم عليه إن الله غفور رحيم ۝ إن الذين يكتمون
ما أنزل الله من الكتاب ويشترون به ثمنا قليلا أولئك ما يأكلون حزب
في بطونهم إلا النار ولا يكلمهم الله يوم القيامة ولا يزكيهم
ولهم عذاب أليم ۝ أولئك الذين اشتروا الضلالة بالهدى
والعذاب بالمغفرة فما أصبرهم على النار ذلك بأن الله نزل الكتاب
بالحق وإن الذين اختلفوا في الكتاب لفي شقاق بعيد ۝

ليس البر ان تولوا وجوهكم قبل المشرق والمغرب ولكن البر
من امن بالله واليوم الاخر والملٰيكة والنبيين
واتى المال على حبه ذوي القربى واليتامى والمساكين
وابن السبيل والسائلين وفي الرقاب واقام الصلوة واتى
الزكوة والموفون بعهدهم اذا عاهدوا والصابرين
في البأساء والضراء وحين البأس اولٰئك الذين صدقوا
واولٰئك هم المتقون ۝ يا ايها الذين امنوا كتب عليكم القصاص
في القتلى الحر بالحر والعبد بالعبد والانثى بالانثى فمن عفي
له من اخيه شيء فاتباع بالمعروف واداء اليه باحسان ذلك
تخفيف من ربكم ورحمة فمن اعتدى بعد ذلك فله عذاب
اليم ۝ ولكم في القصاص حيوة يا اولي الالباب لعلكم
تتقون ۝ كتب عليكم اذا حضر احدكم الموت ان ترك
خيرا الوصية للوالدين والاقربين بالمعروف حقا على
المتقين ۝ فمن بدله بعد ما سمعه فانما اثمه على الذين
يبدلونه ان الله سميع عليم ۝

فمن

BSB

فمن خاف من موص جنفا او اثما فاصلح بينهم فلا اثم عليه
ان الله غفور رحيم ۝ يا ايها الذين امنوا كتب
عليكم الصيام كما كتب على الذين من قبلكم
لعلكم تتقون ۝ اياما معدودات فمن كان منكم
مريضا او على سفر فعدة من ايام اخر
وعلى الذين يطيقونه فدية طعام مسكين فمن تطوع
خيرا فهو خير له وان تصوموا خير لكم ان كنتم عشر
تعلمون ۝ شهر رمضان الذي انزل فيه القران
هدى للناس وبينات من الهدى والفرقان فمن
شهد منكم الشهر فليصمه ومن كان مريضا او على سفر
فعدة من ايام اخر يريد الله بكم اليسر ولا يريد
بكم العسر ولتكملوا العدة ولتكبروا الله
على ما هديكم ولعلكم تشكرون ۝ واذا سألك عبادي
عني فاني قريب ۝ اجيب دعوة الداع اذا دعان
فليستجيبوا لي وليؤمنوا بي لعلهم يرشدون ۝

احل لكم ليلة الصيام الرفث الى نسائكم هن لباس لكم وانتم
لباس لهن علم الله انكم كنتم تختانون انفسكم فتاب
عليكم وعفا عنكم فالآن باشروهن وابتغوا
ما كتب الله لكم وكلوا واشربوا حتى يتبين لكم الخيط الابيض
من الخيط الاسود من الفجر ثم اتموا الصيام الى الليل ولا تباشروهن
وانتم عاكفون في المساجد تلك حدود الله فلا تقربوها كذلك
يبين الله آياته للناس لعلهم يتقون ولا تأكلوا اموالكم بينكم نصف حزب
بالباطل وتدلوا بها الى الحكام لتأكلوا فريقا من اموال الناس
بالاثم وانتم تعلمون يسئلونك عن الاهلة قل هي مواقيت
للناس والحج وليس البر بان تأتوا البيوت من ظهورها ولكن
البر من اتقى وأتوا البيوت من ابوابها واتقوا الله لعلكم تفلحون
وقاتلوا في سبيل الله الذين يقاتلونكم ولا تعتدوا ان الله لا يحب عشر
المعتدين واقتلوهم حيث ثقفتموهم واخرجوهم من حيث اخرجوكم
والفتنة اشد من القتل ولا تقاتلوهم عند المسجد الحرام حتى يقاتلوكم
فيه فان قاتلوكم فاقتلوهم كذلك جزاء الكافرين

فان انتهوا فان الله غفور رحيم ۝ وقاتلوهم حتى لا تكون فتنة
ويكون الدين لله فان انتهوا فلا عدوان الا على الظالمين ۝ الشهر
الحرام بالشهر الحرام والحرمات قصاص فمن اعتدى عليكم
فاعتدوا عليه بمثل ما اعتدى عليكم واتقوا الله واعلموا عشر
ان الله مع المتقين ۝ وانفقوا في سبيل الله ولا تلقوا بايديكم
الى التهلكة واحسنوا ان الله يحب المحسنين ۝ واتموا الحج
والعمرة لله فان احصرتم فما استيسر من الهدي ولا تحلقوا
رؤسكم حتى يبلغ الهدي محله فمن كان منكم مريضا
او به اذى من راسه ففدية من صيام او صدقة او نسك
فاذا امنتم فمن تمتع بالعمرة الى الحج فما استيسر
من الهدي فمن لم يجد فصيام ثلثة ايام في الحج
وسبعة اذا رجعتم تلك عشرة كاملة عشر
ذلك لمن لم يكن اهله
حاضري المسجد الحرام واتقوا الله واعلموا
ان الله شديد العقاب ۝

BSB

الحج اشهر معلومات فمن فرض فيهن الحج فلا رفث ولا فسوق
ولا جدال في الحج وما تفعلوا من خير يعلمه الله وتزودوا فان
خير الزاد التقوى واتقون يا اولي الالباب ۝ ليس
عليكم جناح ان تبتغوا فضلا من
ربكم فاذا افضتم من عرفات فاذكروا الله
عند المشعر الحرام واذكروه كما هديكم وان كنتم
من قبله لمن الضالين ۝ ثم افيضوا من حيث حزب
افاض الناس واستغفروا الله ان الله غفور
رحيم ۝ فاذا قضيتم مناسككم
فاذكروا الله كذكركم اباءكم او اشد
ذكرا فمن الناس من يقول ربنا اتنا في الدنيا وما له
في الاخرة من خلاق ۝ ومنهم من يقول ربنا
اتنا في الدنيا حسنة وفي الاخرة حسنة عشر
وقنا عذاب النار ۝ اولئك لهم نصيب
مما كسبوا والله سريع الحساب ۝

واذكروا

BSB

نصف

واذكروا الله في ايام معدودات فمن تعجل في يومين فلا اثم عليه
ومن تأخر فلا اثم عليه لمن اتقى واتقوا الله واعلموا
انكم اليه تحشرون ۞ ومن الناس من يعجبك
قوله في الحيوة الدنيا ويشهد
الله على ما في قلبه وهو الد الخصام ۞ واذا تولى سعى
في الارض ليفسد فيها ويهلك الحرث والنسل والله لا يحب
الفساد ۞ واذا قيل له اتق الله اخذته العزة بالاثم فحسبه
جهنم ولبئس المهاد ۞ ومن الناس من يشري نفسه
ابتغاء مرضات الله والله رؤف بالعباد ۞ يا ايها الذين
امنوا ادخلوا في السلم كافة ولا تتبعوا خطوات الشيطان
انه لكم عدو مبين ۞ فان زللتم من بعد ما جاءتكم البينات
فاعلموا ان الله عزيز حكيم ۞ هل ينظرون الا ان يأتيهم الله
في ظلل من الغمام والملئكة وقضي الامر والى الله ترجع
الامور ۞ سل بني اسرائيل كم اتيناهم من اية بينة ومن
يبدل نعمة الله من بعد ما جاءته فان الله شديد العقاب ۞

عشر

زَيِّنَ لِلَّذِينَ كَفَرُوا الْحَيٰوةُ الدُّنْيَا وَيَسْخَرُونَ مِنَ الَّذِينَ اٰمَنُوا وَالَّذِينَ
اتَّقَوْا فَوْقَهُمْ يَوْمَ الْقِيٰمَةِ وَاللّٰهُ يَرْزُقُ مَنْ يَشَاۤءُ بِغَيْرِ حِسَابٍ كَانَ
النَّاسُ اُمَّةً وَاحِدَةً فَبَعَثَ اللّٰهُ النَّبِيِّينَ مُبَشِّرِينَ وَمُنْذِرِينَ وَاَنْزَلَ مَعَهُمُ
الْكِتَابَ بِالْحَقِّ لِيَحْكُمَ بَيْنَ النَّاسِ فِيمَا اخْتَلَفُوا فِيهِ وَمَا اخْتَلَفَ فِيهِ
اِلَّا الَّذِينَ اُوتُوهُ مِنْ بَعْدِ مَا جَاۤءَتْهُمُ الْبَيِّنَاتُ بَغْيًا
بَيْنَهُمْ فَهَدَى اللّٰهُ الَّذِينَ اٰمَنُوا لِمَا اخْتَلَفُوا فِيهِ مِنَ الْحَقِّ
بِاِذْنِهِ وَاللّٰهُ يَهْدِى مَنْ يَشَاۤءُ اِلٰى صِرَاطٍ مُسْتَقِيمٍ ۝
اَمْ حَسِبْتُمْ اَنْ تَدْخُلُوا الْجَنَّةَ وَلَمَّا يَاْتِكُمْ مَثَلُ
الَّذِينَ خَلَوْا مِنْ قَبْلِكُمْ مَسَّتْهُمُ الْبَاْسَاۤءُ وَالضَّرَّاۤءُ عشر
وَزُلْزِلُوا حَتّٰى يَقُولَ الرَّسُولُ وَالَّذِينَ اٰمَنُوا
مَعَهُ مَتٰى نَصْرُ اللّٰهِ اَلَا اِنَّ نَصْرَ
اللّٰهِ قَرِيبٌ ۝ يَسْئَلُونَكَ مَاذَا يُنْفِقُونَ
قُلْ مَا اَنْفَقْتُمْ مِنْ خَيْرٍ فَلِلْوَالِدَيْنِ وَالْاَقْرَبِينَ
وَالْيَتَامٰى وَالْمَسَاكِينِ وَابْنِ السَّبِيلِ وَمَا تَفْعَلُوا
مِنْ خَيْرٍ فَاِنَّ اللّٰهَ بِهِ عَلِيمٌ ۝

كتب

BSB

كتب عليكم القتال وهو كره لكم وعسى أن تكرهوا
شيئا وهو خير لكم وعسى أن تحبوا شيئا وهو شر لكم والله
يعلم وأنتم لا تعلمون ۝ يسئلونك عن الشهر الحرام قتال
فيه قل قتال فيه كبير وصد عن سبيل الله وكفر به والمسجد
الحرام وإخراج أهله منه أكبر عند الله والفتنة أكبر
من القتل ولا يزالون يقاتلونكم حتى يردوكم عن دينكم
إن استطاعوا ومن يرتدد منكم عن دينه فيمت وهو
كافر فأولئك حبطت أعمالهم في الدنيا والآخرة
وأولئك أصحاب النار هم فيها خالدون ۝ إن الذين
آمنوا والذين هاجروا وجاهدوا في سبيل الله
أولئك يرجون رحمت الله والله غفور
رحيم ۝ يسئلونك عن الخمر والميسر قل فيهما
إثم كبير ومنافع للناس وإثمهما أكبر من نفعهما
ويسئلونك ماذا ينفقون ۝ قل العفو كذلك يبين
الله لكم الآيات لعلكم تتفكرون ۝

عشر

في الدنيا والآخرة ويسألونك عن اليتامى قل إصلاح لهم خير
وإن تخالطوهم فإخوانكم والله يعلم المفسد من المصلح
ولو شاء الله لأعنتكم إن الله عزيز حكيم ۝ ولا تنكحوا
المشركات حتى يؤمن ولأمة مؤمنة خير من مشركة ولو أعجبتكم
ولا تنكحوا المشركين حتى يؤمنوا ولعبد مؤمن خير من مشرك
ولو أعجبكم أولئك يدعون إلى النار والله يدعوا
إلى الجنة والمغفرة بإذنه ويبين آياته للناس لعلهم
يتذكرون ۝ ويسألونك عن المحيض قل هو أذى
فاعتزلوا النساء في المحيض ولا تقربوهن حتى يطهرن
فإذا تطهرن فأتوهن من حيث أمركم الله عشر
إن الله يحب التوابين ويحب المتطهرين ۝ نساؤكم حرث
لكم فأتوا حرثكم أنى شئتم وقدموا لأنفسكم
واتقوا الله واعلموا أنكم ملاقوه وبشر المؤمنين ۝
ولا تجعلوا الله عرضة لأيمانكم أن تبروا وتتقوا
وتصلحوا بين الناس والله سميع عليم ۝

لا

لا يؤاخذكم الله باللغو في ايمانكم ولكن يؤاخذكم بما كسبت
قلوبكم والله غفور حليم ۝ للذين يؤلون من نسائهم تربص
اربعة اشهر فان فاؤ فان الله غفور رحيم ۝ وان عزموا
الطلاق فان الله سميع عليم ۝ والمطلقات يتربصن بانفسهن
ثلثة قروء ولا يحل لهن ان يكتمن ما خلق الله في ارحامهن ان كن
حزب
يؤمن بالله واليوم الاخر وبعولتهن احق بردهن في ذلك ان
ارادوا اصلاحا ولهن مثل الذي عليهن بالمعروف وللرجال عليهن
درجة والله عزيز حكيم ۝ الطلاق مرتان فامساك بمعروف
او تسريح باحسان ولا يحل لكم ان تاخذوا مما اتيتموهن شيئا
عشر
الا ان يخافا الا يقيما حدود الله فان خفتم الا يقيما حدود الله
فلا جناح عليهما فيما افتدت به تلك حدود الله فلا تعتدوها
ومن يتعد حدود الله فاولئك هم الظالمون ۝ فان طلقها
فلا تحل له من بعد حتى تنكح زوجا غيره فان
طلقها فلا جناح عليهما ان يتراجعا ان ظنا ان يقيما
حدود الله وتلك حدود الله يبينها لقوم يعلمون ۝

حزب

وإذا طلقتم النساء فبلغن أجلهن فأمسكوهن بمعروف أو سرحوهن
بمعروف ولا تمسكوهن ضرارا لتعتدوا ومن يفعل ذلك فقد
ظلم نفسه ولا تتخذوا آيات الله هزوا واذكروا نعمت الله عليكم
وما أنزل عليكم من الكتاب والحكمة يعظكم به واتقوا الله
واعلموا أن الله بكل شيء عليم ۝ وإذا طلقتم النساء فبلغن
أجلهن فلا تعضلوهن أن ينكحن أزواجهن إذا تراضوا بينهم
بالمعروف ذلك يوعظ به من كان منكم يؤمن بالله واليوم الآخر
ذلكم أزكى لكم وأطهر والله يعلم وأنتم لا تعلمون ۝
والوالدات يرضعن أولادهن حولين كاملين لمن أراد أن يتم
الرضاعة وعلى المولود له رزقهن وكسوتهن بالمعروف لا تكلف
نفس إلا وسعها لا تضار والدة بولدها ولا مولود له بولده وعلى
الوارث مثل ذلك فإن أرادا فصالا عن تراض منهما وتشاور
فلا جناح عليهما وإن أردتم أن تسترضعوا أولادكم فلا جناح
عليكم إذا سلمتم ما آتيتم بالمعروف واتقوا الله واعلموا
أن الله بما تعملون بصير ۝

والذين

وَالَّذِينَ يُتَوَفَّوْنَ مِنْكُمْ وَيَذَرُونَ أَزْوَاجًا يَتَرَبَّصْنَ بِأَنْفُسِهِنَّ
أَرْبَعَةَ أَشْهُرٍ وَعَشْرًا فَإِذَا بَلَغْنَ أَجَلَهُنَّ فَلَا جُنَاحَ
عَلَيْكُمْ فِيمَا فَعَلْنَ فِي أَنْفُسِهِنَّ بِالْمَعْرُوفِ وَاللَّهُ بِمَا
تَعْمَلُونَ خَبِيرٌ ۝ وَلَا جُنَاحَ عَلَيْكُمْ فِيمَا عَرَّضْتُمْ بِهِ
مِنْ خِطْبَةِ النِّسَاءِ أَوْ أَكْنَنْتُمْ فِي أَنْفُسِكُمْ عَلِمَ اللَّهُ أَنَّكُمْ
سَتَذْكُرُونَهُنَّ وَلَكِنْ لَا تُوَاعِدُوهُنَّ سِرًّا إِلَّا أَنْ تَقُولُوا قَوْلًا
عش
مَعْرُوفًا وَلَا تَعْزِمُوا عُقْدَةَ النِّكَاحِ حَتَّى يَبْلُغَ الْكِتَابُ أَجَلَهُ
وَاعْلَمُوا أَنَّ اللَّهَ يَعْلَمُ مَا فِي أَنْفُسِكُمْ فَاحْذَرُوهُ وَاعْلَمُوا أَنَّ اللَّهَ
غَفُورٌ حَلِيمٌ ۝ لَا جُنَاحَ عَلَيْكُمْ إِنْ طَلَّقْتُمُ النِّسَاءَ مَا لَمْ
تَمَسُّوهُنَّ أَوْ تَفْرِضُوا لَهُنَّ فَرِيضَةً وَمَتِّعُوهُنَّ عَلَى الْمُوسِعِ قَدَرُهُ
وَعَلَى الْمُقْتِرِ قَدَرُهُ مَتَاعًا بِالْمَعْرُوفِ حَقًّا عَلَى الْمُحْسِنِينَ ۝
وَإِنْ طَلَّقْتُمُوهُنَّ مِنْ قَبْلِ أَنْ تَمَسُّوهُنَّ وَقَدْ فَرَضْتُمْ لَهُنَّ فَرِيضَةً
فَنِصْفُ مَا فَرَضْتُمْ إِلَّا أَنْ يَعْفُونَ أَوْ يَعْفُوَ الَّذِي بِيَدِهِ عُقْدَةُ
النِّكَاحِ وَأَنْ تَعْفُوا أَقْرَبُ لِلتَّقْوَى وَلَا تَنْسَوُا الْفَضْلَ بَيْنَكُمْ
إِنَّ اللَّهَ بِمَا تَعْمَلُونَ بَصِيرٌ ۝

حافظوا على الصلوات والصلوة الوسطى وقوموا لله قانتين
۝ فإن خفتم فرجالا أو ركبانا فإذا أمنتم فاذكروا الله
كما علمكم ما لم تكونوا تعلمون ۝ والذين يتوفون
منكم ويذرون أزواجا وصية لأزواجهم متاعا
إلى الحول غير إخراج فإن خرجن فلا جناح عليكم
في ما فعلن في أنفسهن من معروف والله عزيز حكيم ۝
وللمطلقات متاع بالمعروف حقا على المتقين ۝ كذلك
يبين الله لكم آياته لعلكم تعقلون ۝ ألم تر إلى الذين
خرجوا من ديارهم وهم ألوف حذر الموت عشر
فقال لهم الله موتوا ثم أحياهم إن الله
لذو فضل على الناس ولكن أكثر الناس لا يشكرون
۝ وقاتلوا في سبيل الله واعلموا أن الله سميع عليم ۝
من ذا الذي يقرض الله قرضا حسنا
فيضاعفه له أضعافا كثيرة والله
يقبض ويبسط وإليه ترجعون ۝

الم تر الى الملإ من بني اسرائيل من بعد موسى اذ قالوا لنبي
لهم ابعث لنا ملكا نقاتل في سبيل الله قال هل عسيتم ان
كتب عليكم القتال الا تقاتلوا قالوا وما لنا الا
نقاتل في سبيل الله وقد اخرجنا من ديارنا وابنائنا
فلما كتب عليهم القتال تولوا الا قليلا
منهم والله عليم بالظالمين ۝ وقال لهم نبيهم
ان الله قد بعث لكم طالوت ملكا قالوا
انى يكون له الملك علينا ونحن احق
بالملك منه ولم يؤت سعة من المال قال
ان الله اصطفيه عليكم وزاده بسطة في العلم عشر
والجسم والله يؤتي ملكه من يشاء والله واسع
عليم ۝ وقال لهم نبيهم ان اية ملكه ان ياتيكم
التابوت فيه سكينة من ربكم وبقية مما ترك
ال موسى وال هرون تحمله الملائكة ان في
ذلك لاية لكم ان كنتم مؤمنين ۝

فلما فصل طالوت بالجنود قال ان الله مبتليكم بنهر
فمن شرب منه فليس مني ومن لم يطعمه فانه مني
الا من اغترف غرفة بيده فشربوا منه الا
قليلا منهم فلما جاوزه هو و الذين
امنوا معه قالوا لا طاقة لنا اليوم بجالوت وجنوده
قال الذين يظنون انهم ملاقوا الله كم من فئة
قليلة غلبت فئة كثيرة باذن الله والله مع الصابرين ۝
ولما برزوا لجالوت وجنوده قالوا ربنا افرغ
علينا صبرا وثبت اقدامنا وانصرنا على القوم
الكافرين ۝ فهزموهم باذن الله وقتل
داود جالوت واتيه الله الملك والحكمة وعلمه
مما يشاء ولولا دفع الله الناس بعضهم
ببعض لفسدت الارض ولكن الله
ذو فضل على العالمين ۝ تلك ايات الله
نتلوها عليك بالحق وانك لمن المرسلين ۝

عشر

BSB

تلك الرسل فضلنا بعضهم على بعض منهم من كلم الله
ورفع بعضهم درجات واتينا عيسى ابن مريم البينات
وايدناه بروح القدس ولو شاء الله ما اقتتل
الذين من بعدهم من بعد ما جاءتهم البينات ولكن اختلفوا
فمنهم من امن ومنهم من كفر ولو شاء الله ما اقتتلوا
ولكن الله يفعل ما يريد ۝ يا ايها الذين امنوا انفقوا
مما رزقناكم من قبل ان ياتي يوم لا بيع فيه ولا خلة ولا
شفاعة والكافرون هم الظالمون ۝ الله لا اله الا هو الحي
القيوم لا تاخذه سنة ولا نوم له ما في السموات وما
في الارض من ذا الذي يشفع عنده الا باذنه يعلم ما بين عشر
ايديهم وما خلفهم ولا يحيطون بشيء من علمه الا بما شاء
وسع كرسيه السموات والارض ولا يؤده حفظهما وهو
العلي العظيم ۝ لا اكراه في الدين قد تبين الرشد من
الغي فمن يكفر بالطاغوت ويؤمن بالله فقد استمسك
بالعروة الوثقى لا انفصام لها والله سميع عليم ۝

اللَّهُ وَلِيُّ الَّذِينَ آمَنُوا يُخْرِجُهُمْ مِنَ الظُّلُمَاتِ إِلَى النُّورِ وَالَّذِينَ
كَفَرُوا أَوْلِيَاؤُهُمُ الطَّاغُوتُ يُخْرِجُونَهُمْ مِنَ النُّورِ إِلَى الظُّلُمَاتِ
أُولَئِكَ أَصْحَابُ النَّارِ هُمْ فِيهَا خَالِدُونَ ۝ أَلَمْ تَرَ إِلَى الَّذِي
حَاجَّ إِبْرَاهِيمَ فِي رَبِّهِ أَنْ آتَاهُ اللَّهُ الْمُلْكَ إِذْ قَالَ إِبْرَاهِيمُ
رَبِّيَ الَّذِي يُحْيِي وَيُمِيتُ قَالَ أَنَا أُحْيِي وَأُمِيتُ قَالَ
إِبْرَاهِيمُ فَإِنَّ اللَّهَ يَأْتِي بِالشَّمْسِ مِنَ الْمَشْرِقِ فَأْتِ
بِهَا مِنَ الْمَغْرِبِ فَبُهِتَ الَّذِي كَفَرَ وَاللَّهُ
لَا يَهْدِي الْقَوْمَ الظَّالِمِينَ ۝ أَوْ كَالَّذِي مَرَّ عَلَى قَرْيَةٍ
وَهِيَ خَاوِيَةٌ عَلَى عُرُوشِهَا قَالَ أَنَّى يُحْيِي هَذِهِ
اللَّهُ بَعْدَ مَوْتِهَا فَأَمَاتَهُ اللَّهُ مِائَةَ عَامٍ ثُمَّ بَعَثَهُ قَالَ
كَمْ لَبِثْتَ قَالَ لَبِثْتُ يَوْمًا أَوْ بَعْضَ يَوْمٍ قَالَ بَلْ لَبِثْتَ
مِائَةَ عَامٍ فَانْظُرْ إِلَى طَعَامِكَ وَشَرَابِكَ لَمْ يَتَسَنَّهْ
وَانْظُرْ إِلَى حِمَارِكَ وَلِنَجْعَلَكَ آيَةً لِلنَّاسِ
وَانْظُرْ إِلَى الْعِظَامِ كَيْفَ نُنْشِزُهَا ثُمَّ نَكْسُوهَا لَحْمًا فَلَمَّا
تَبَيَّنَ لَهُ قَالَ أَعْلَمُ أَنَّ اللَّهَ عَلَى كُلِّ شَيْءٍ قَدِيرٌ ۝

عشر

واذ

وَإِذْ قَالَ إِبْرَٰهِيمُ رَبِّ أَرِنِي كَيْفَ تُحْيِي ٱلْمَوْتَىٰ قَالَ أَوَلَمْ تُؤْمِن قَالَ
بَلَىٰ وَلَٰكِن لِّيَطْمَئِنَّ قَلْبِي قَالَ فَخُذْ أَرْبَعَةً مِّنَ ٱلطَّيْرِ فَصُرْهُنَّ
إِلَيْكَ ثُمَّ ٱجْعَلْ عَلَىٰ كُلِّ جَبَلٍ مِّنْهُنَّ جُزْءًا ثُمَّ ٱدْعُهُنَّ
يَأْتِينَكَ سَعْيًا وَٱعْلَمْ أَنَّ ٱللَّهَ عَزِيزٌ حَكِيمٌ ۝ مَّثَلُ ٱلَّذِينَ
يُنفِقُونَ أَمْوَٰلَهُمْ فِي سَبِيلِ ٱللَّهِ كَمَثَلِ حَبَّةٍ أَنۢبَتَتْ سَبْعَ سَنَابِلَ
فِي كُلِّ سُنۢبُلَةٍ مِّاْئَةُ حَبَّةٍ وَٱللَّهُ يُضَٰعِفُ لِمَن يَشَآءُ
وَٱللَّهُ وَٰسِعٌ عَلِيمٌ ۝ ٱلَّذِينَ يُنفِقُونَ أَمْوَٰلَهُمْ فِي سَبِيلِ ٱللَّهِ
ثُمَّ لَا يُتْبِعُونَ مَآ أَنفَقُوا۟ مَنًّا وَلَآ أَذًى لَّهُمْ أَجْرُهُمْ عِندَ
رَبِّهِمْ وَلَا خَوْفٌ عَلَيْهِمْ وَلَا هُمْ يَحْزَنُونَ ۝ قَوْلٌ مَّعْرُوفٌ
وَمَغْفِرَةٌ خَيْرٌ مِّن صَدَقَةٍ يَتْبَعُهَآ أَذًى وَٱللَّهُ عشر
غَنِيٌّ حَلِيمٌ ۝ يَٰٓأَيُّهَا ٱلَّذِينَ ءَامَنُوا۟ لَا تُبْطِلُوا۟ صَدَقَٰتِكُم
بِٱلْمَنِّ وَٱلْأَذَىٰ كَٱلَّذِي يُنفِقُ مَالَهُۥ رِئَآءَ
ٱلنَّاسِ وَلَا يُؤْمِنُ بِٱللَّهِ وَٱلْيَوْمِ ٱلْآخِرِ فَمَثَلُهُۥ كَمَثَلِ صَفْوَانٍ
عَلَيْهِ تُرَابٌ فَأَصَابَهُۥ وَابِلٌ فَتَرَكَهُۥ صَلْدًا لَّا يَقْدِرُونَ
عَلَىٰ شَيْءٍ مِّمَّا كَسَبُوا۟ وَٱللَّهُ لَا يَهْدِي ٱلْقَوْمَ ٱلْكَٰفِرِينَ ۝

ومثل الذين ينفقون اموالهم ابتغاء مرضات الله وتثبيتا
من انفسهم كمثل جنة بربوة اصابها وابل فاتت
اكلها ضعفين فان لم يصبها وابل فطل
والله بما تعملون بصير ۝ ايود احدكم ان تكون له جنة
من نخيل واعناب تجري من تحتها الانهار له فيها من كل
الثمرات واصابه الكبر وله ذرية ضعفاء فاصابها
اعصار فيه نار فاحترقت كذلك يبين الله لكم
الايات لعلكم تتفكرون ۝ يا ايها الذين امنوا انفقوا عشر
من طيبات ما كسبتم ومما اخرجنا لكم من الارض
ولا تيمموا الخبيث منه تنفقون ولستم باخذيه الا
ان تغمضوا فيه واعلموا ان الله غني حميد ۝ الشيطان
يعدكم الفقر ويامركم بالفحشاء والله يعدكم
مغفرة منه وفضلا والله واسع عليم ۝
يؤتي الحكمة من يشاء ومن يؤت الحكمة فقد اوتي
خيرا كثيرا وما يذكر الا اولوا الالباب ۝

وما

وما انفقتم من نفقة او نذرتم من نذر فان الله
يعلمه وما للظالمين من انصار ۝ ان تبدوا الصدقات
فنعما هي وان تخفوها وتؤتوها الفقراء فهو خير لكم
ويكفر عنكم من سيئاتكم والله بما تعملون
خبير ۝ ليس عليك هديهم ولكن الله يهدي
من يشاء وما تنفقوا من خير فلانفسكم وما تنفقون
الا ابتغاء وجه الله وما تنفقوا من خير يوف اليكم
عشر وانتم لا تظلمون ۝ للفقراء الذين احصروا
في سبيل الله لا يستطيعون ضربا في الارض
يحسبهم الجاهل اغنياء من التعفف
تعرفهم بسيماهم لا يسئلون الناس
الحافا وما تنفقوا من خير فان الله به
عليم ۝ الذين ينفقون اموالهم بالليل والنهار
سرا وعلانية فلهم اجرهم عند ربهم
ولا خوف عليهم ولا هم يحزنون ۝

الذين يأكلون الربوا لا يقومون الا كما يقوم الذي
يتخبطه الشيطان من المس ذلك بانهم قالوا انما
البيع مثل الربوا واحل الله البيع وحرم الربوا فمن جاءه
موعظة من ربه فانتهى فله ما سلف وامره الى الله
ومن عاد فاولئك اصحاب النار هم فيها خالدون ۝
يمحق الله الربوا ويربي الصدقات والله لا يحب كل كفار اثيم
۝ ان الذين امنوا وعملوا الصالحات واقاموا الصلوة
واتوا الزكوة لهم اجرهم عند ربهم ولا خوف عليهم ولا هم
يحزنون ۝ يا ايها الذين امنوا اتقوا الله وذروا ما بقي
من الربوا ان كنتم مؤمنين ۝ فان لم تفعلوا فأذنوا بحرب
من الله ورسوله وان تبتم فلكم رؤس اموالكم
لا تظلمون ولا تظلمون ۝ وان كان ذو عسرة فنظرة
الى ميسرة وان تصدقوا خير لكم ان كنتم
تعلمون ۝ واتقوا يوما ترجعون فيه الى الله
ثم توفى كل نفس ما كسبت وهم لا يظلمون ۝

عشر

يا ايها الذين امنوا اذا تداينتم بدين الى اجل مسمى فاكتبوه
وليكتب بينكم كاتب بالعدل ولا يأب كاتب
ان يكتب كما علمه الله فليكتب وليملل الذى
عليه الحق وليتق الله ربه ولا يبخس منه شيئا فان كان
الذى عليه الحق سفيها او ضعيفا او لا يستطيع ان
يمل هو فليملل وليه بالعدل واستشهدوا شهيدين
من رجالكم فان لم يكونا رجلين فرجل وامرأتان ممن
عشر ترضون من الشهداء ان تضل احديهما فتذكر احديهما
الاخرى ولا يأب الشهداء اذا ما دعوا ولا تسئموا
ان تكتبوه صغيرا او كبيرا الى اجله ذلكم اقسط عند الله
واقوم للشهادة وادنى الا ترتابوا الا ان تكون
تجارة حاضرة تديرونها بينكم فليس عليكم جناح
الا تكتبوها واشهدوا اذا تبايعتم ولا يضار كاتب
ولا شهيد وان تفعلوا فانه فسوق بكم واتقوا الله
ويعلمكم الله والله بكل شىء عليم ۝

وان كنتم على سفر ولم تجدوا كاتبا فرهان مقبوضة
فان امن بعضكم بعضا فليؤد الذي اؤتمن امانته
وليتق الله ربه ولا تكتموا الشهادة ومن يكتمها
فانه اثم قلبه والله بما تعملون عليم
لله ما في السموات وما في الارض وان تبدوا ما في انفسكم
او تخفوه يحاسبكم به الله فيغفر لمن يشاء ويعذب
من يشاء والله على كل شيء قدير امن الرسول
بما انزل اليه من ربه والمؤمنون كل امن بالله
وملئكته وكتبه ورسله لا نفرق بين احد من رسله
وقالوا سمعنا واطعنا غفرانك ربنا واليك المصير
لا يكلف الله نفسا الا وسعها لها ما كسبت وعليها
ما اكتسبت ربنا لا تؤاخذنا ان نسينا
او اخطانا ربنا ولا تحمل علينا اصرا كما حملته على الذين
من قبلنا ربنا ولا تحملنا ما لا طاقة لنا به واعف عنا واغفر لنا
وارحمنا انت مولينا فانصرنا على القوم الكافرين

BSB

سورة آل عمران مدنية وهي مائتان آيات

بسم الله الرحمن الرحيم

الم ۝ الله لا اله الا هو الحي القيوم ۝ نزل عليك الكتاب
بالحق مصدقا لما بين يديه وانزل التورية والانجيل من قبل
هدى للناس وانزل الفرقان ۝ ان الذين كفروا بآيات الله
لهم عذاب شديد والله عزيز ذو انتقام ۝ ان الله لا يخفى
عليه شيء في الارض ولا في السماء ۝ هو الذي يصوركم
في الارحام كيف يشاء لا اله الا هو العزيز الحكيم ۝
عشر
هو الذي انزل عليك الكتاب منه آيات محكمات هن
ام الكتاب واخر متشابهات فاما الذين في قلوبهم
زيغ فيتبعون ما تشابه منه ابتغاء الفتنة وابتغاء
تأويله وما يعلم تأويله الا الله والراسخون في العلم
يقولون آمنا به كل من عند ربنا وما يذكر
الا اولوا الالباب ۝ ربنا لا تزغ قلوبنا بعد اذ هديتنا
وهب لنا من لدنك رحمة انك انت الوهاب ۝

BSB

ربنا إنك جامع الناس ليوم لا ريب فيه إن الله لا يخلف
الميعاد ۝ إن الذين كفروا لن تغني عنهم أموالهم ولا أولادهم
من الله شيئا وأولئك هم وقود النار ۝ كدأب آل فرعون
والذين من قبلهم كذبوا بآياتنا فأخذهم الله
بذنوبهم والله شديد العقاب ۝ قل للذين كفروا ستغلبون
وتحشرون إلى جهنم وبئس المهاد ۝ قد كان لكم آية حزب
في فئتين التقتا فئة تقاتل في سبيل الله وأخرى
كافرة يرونهم مثليهم رأي العين والله
يؤيد بنصره من يشاء إن في ذلك لعبرة لأولي الأبصار ۝
زين للناس حب الشهوات من النساء والبنين والقناطير
المقنطرة من الذهب والفضة والخيل المسومة والأنعام
والحرث ذلك متاع الحيوة الدنيا والله عنده حسن
المآب ۝ قل أؤنبئكم بخير من ذلكم للذين اتقوا عند ربهم
جنات تجري من تحتها الأنهار خالدين فيها وأزواج
مطهرة ورضوان من الله والله بصير بالعباد ۝

الذين

نصف

عشر

الذين يقولون ربنا اننا امنا فاغفر لنا ذنوبنا
وقنا عذاب النار ۝ الصابرين والصادقين
والقانتين والمنفقين والمستغفرين بالاسحار ۝ شهد
الله انه لا اله الا هو والملائكة واولوا العلم قائما بالقسط
لا اله الا هو العزيز الحكيم ۝ ان الدين عند الله
الاسلام وما اختلف الذين اوتوا الكتاب الا من بعد
ما جاءهم العلم بغيا بينهم ومن يكفر بايات
الله فان الله سريع الحساب ۝ فان حاجوك فقل اسلمت
وجهي لله ومن اتبعن وقل للذين اوتوا الكتاب والاميين
ءاسلمتم فان اسلموا فقد اهتدوا وان تولوا فانما
عليك البلاغ والله بصير بالعباد ۝ ان الذين
يكفرون بايات الله ويقتلون النبيين بغير حق
ويقتلون الذين يأمرون بالقسط من الناس
فبشرهم بعذاب اليم ۝ اولئك الذين حبطت اعمالهم
في الدنيا والاخرة وما لهم من ناصرين ۝

أَلَمْ تَرَ إِلَى الَّذِينَ أُوتُوا نَصِيبًا مِنَ الْكِتَابِ يُدْعَوْنَ إِلَى كِتَابِ
اللَّهِ لِيَحْكُمَ بَيْنَهُمْ ثُمَّ يَتَوَلَّى فَرِيقٌ مِنْهُمْ وَهُمْ مُعْرِضُونَ ۝ ذَلِكَ
بِأَنَّهُمْ قَالُوا لَنْ تَمَسَّنَا النَّارُ إِلَّا أَيَّامًا مَعْدُودَاتٍ وَغَرَّهُمْ
فِي دِينِهِمْ مَا كَانُوا يَفْتَرُونَ ۝ فَكَيْفَ إِذَا جَمَعْنَاهُمْ لِيَوْمٍ لَا رَيْبَ
فِيهِ وَوُفِّيَتْ كُلُّ نَفْسٍ مَا كَسَبَتْ وَهُمْ لَا يُظْلَمُونَ ۝ قُلِ
اللَّهُمَّ مَالِكَ الْمُلْكِ تُؤْتِي الْمُلْكَ مَنْ تَشَاءُ وَتَنْزِعُ الْمُلْكَ
مِمَّنْ تَشَاءُ وَتُعِزُّ مَنْ تَشَاءُ وَتُذِلُّ مَنْ تَشَاءُ بِيَدِكَ الْخَيْرُ
إِنَّكَ عَلَى كُلِّ شَيْءٍ قَدِيرٌ ۝ تُولِجُ اللَّيْلَ فِي النَّهَارِ وَتُولِجُ النَّهَارَ
فِي اللَّيْلِ وَتُخْرِجُ الْحَيَّ مِنَ الْمَيِّتِ وَتُخْرِجُ الْمَيِّتَ مِنَ الْحَيِّ
وَتَرْزُقُ مَنْ تَشَاءُ بِغَيْرِ حِسَابٍ ۝ لَا يَتَّخِذِ الْمُؤْمِنُونَ
الْكَافِرِينَ أَوْلِيَاءَ مِنْ دُونِ الْمُؤْمِنِينَ وَمَنْ يَفْعَلْ ذَلِكَ
فَلَيْسَ مِنَ اللَّهِ فِي شَيْءٍ إِلَّا أَنْ تَتَّقُوا مِنْهُمْ تُقَاةً وَيُحَذِّرُكُمُ
اللَّهُ نَفْسَهُ وَإِلَى اللَّهِ الْمَصِيرُ ۝ قُلْ إِنْ تُخْفُوا مَا فِي
صُدُورِكُمْ أَوْ تُبْدُوهُ يَعْلَمْهُ اللَّهُ وَيَعْلَمُ مَا فِي السَّمَاوَاتِ
وَمَا فِي الْأَرْضِ وَاللَّهُ عَلَى كُلِّ شَيْءٍ قَدِيرٌ ۝

يوم

BSB

يوم تجد كل نفس ما عملت من خير محضرا وما عملت من سوء
تود لو ان بينها وبينه امدا بعيدا ويحذركم الله
نفسه والله رؤف بالعباد ۝ قل ان كنتم تحبون الله فاتبعوني
يحببكم الله ويغفر لكم ذنوبكم والله غفور رحيم ۝
قل اطيعوا الله والرسول فان تولوا فان الله لا يحب الكافرين ۝ نصف حزب
ان الله اصطفى ادم ونوحا وال ابراهيم وال عمران على العالمين
ذرية بعضها من بعض والله سميع عليم ۝ اذ قالت امرات
عمران رب انى نذرت لك ما فى بطنى محررا فتقبل منى انك
انت السميع العليم ۝ فلما وضعتها قالت رب انى وضعتها انثى عشر
والله اعلم بما وضعت وليس الذكر كالانثى وانى
سميتها مريم وانى اعيذها بك وذريتها من الشيطان
الرجيم ۝ فتقبلها ربها بقبول حسن وانبتها نباتا
حسنا وكفلها زكريا كلما دخل عليها زكريا المحراب
وجد عندها رزقا قال يا مريم انى لك هذا قالت هو
من عند الله ان الله يرزق من يشاء بغير حساب ۝

هنالك دعا زكريا ربه قال رب هب لي من لدنك ذرية
طيبة انك سميع الدعاء ۝ فنادته الملئكة وهو
قائم يصلي في المحراب ۝ ان الله يبشرك بيحيى
مصدقا بكلمة من الله وسيدا وحصورا ونبيا من
الصالحين ۝ قال رب انى يكون لي غلام وقد بلغني الكبر وامرأتي
عاقر قال كذلك الله يفعل ما يشاء ۝ قال رب اجعل لي اية
قال ايتك الا تكلم الناس ثلثة ايام الا رمزا واذكر ربك كثيرا
وسبح بالعشي والابكار ۝ واذ قالت الملئكة يا مريم ان الله عشر
اصطفيك وطهرك واصطفيك
على نساء العالمين ۝ يا مريم اقنتي لربك
واسجدي واركعي مع الراكعين ۝ ذلك من انباء الغيب نوحيه
اليك وما كنت لديهم اذ يلقون اقلامهم ايهم
يكفل مريم وما كنت لديهم اذ يختصمون ۝ اذ قالت
الملئكة يا مريم ان الله يبشرك بكلمة منه اسمه المسيح
عيسى ابن مريم وجيها في الدنيا والاخرة ومن المقربين ۝

ويكلم

ويكلم الناس في المهد وكهلا ومن الصالحين
قالت رب انى يكون لى ولد ولم يمسسنى بشر
قال كذلك الله يخلق ما يشاء اذا قضى امرا فانما يقول له كن
فيكون ۝ ويعلمه الكتاب والحكمة والتورية
والانجيل ورسولا الى بنى اسرائيل انى قد جئتكم
باية من ربكم انى اخلق لكم من الطين
عشر كهيئة الطير فانفخ فيه فيكون طيرا باذن
الله وابرئ الاكمه والابرص واحى الموتى
باذن الله وانبئكم بما تاكلون
وما تدخرون فى بيوتكم
ان فى ذلك لاية لكم ان كنتم مؤمنين ۝
حزب ومصدقا لما بين يدى من التورية ولاحل لكم
بعض الذى حرم عليكم وجئتكم باية
من ربكم فاتقوا الله واطيعون ان الله ربى وربكم
فاعبدوه هذا صراط مستقيم ۝

فلما احس عيسى منهم الكفر قال من انصاري الى الله قال
الحواريون نحن انصار الله امنا بالله واشهد بانا مسلمون
۝ ربنا امنا بما انزلت واتبعنا الرسول فاكتبنا
مع الشاهدين ۝ ومكروا ومكر الله والله خير الماكرين اذ قال الله
يا عيسى اني متوفيك ورافعك الي ومطهرك من الذين كفروا
وجاعل الذين اتبعوك فوق الذين كفروا الى يوم القيمة ثم الي
مرجعكم فاحكم بينكم فيما كنتم فيه تختلفون ۝ فاما الذين
كفروا فاعذبهم عذابا شديدا في الدنيا والاخرة وما لهم
من ناصرين ۝ واما الذين امنوا وعملوا الصالحات فيوفيهم
اجورهم والله لا يحب الظالمين ۝ ذلك نتلوه عليك من الايات
والذكر الحكيم ۝ ان مثل عيسى عند الله كمثل ادم خلقه من
تراب ثم قال له كن فيكون ۝ الحق من ربك فلا تكن من
الممترين ۝ فمن حاجك فيه من بعد ما جاءك من العلم فقل
تعالوا ندع ابناءنا وابناءكم ونساءنا ونساءكم وانفسنا
وانفسكم ثم نبتهل فنجعل لعنت الله على الكاذبين ۝

عشر

ان هذا

BSB

إن هذا لهو القصص الحق وما من إله
إلا الله وإن الله لهو العزيز الحكيم ۝ فإن تولوا فإن الله
عليم بالمفسدين ۝ قل يا أهل الكتاب تعالوا إلى كلمة سواء
بيننا وبينكم ألا نعبد إلا الله ولا نشرك به شيئا
ولا يتخذ بعضنا بعضا أربابا من دون الله فإن تولوا
فقولوا اشهدوا بأنا مسلمون ۝ يا أهل الكتاب لم تحاجون
في إبراهيم وما أنزلت التوراة والإنجيل إلا من بعده أفلا
تعقلون ۝ ها أنتم هؤلاء حاججتم فيما لكم به علم
فلم تحاجون فيما ليس لكم به علم والله يعلم وأنتم
عشر لا تعلمون ۝ ما كان إبراهيم يهوديا
ولا نصرانيا ولكن كان حنيفا مسلما وما كان
من المشركين ۝ إن أولى الناس بإبراهيم للذين اتبعوه وهذا
النبي والذين آمنوا والله ولي المؤمنين ۝ ودت طائفة
من أهل الكتاب لو يضلونكم وما يضلون إلا أنفسهم وما يشعرون
يا أهل الكتاب لم تكفرون بآيات الله وأنتم تشهدون ۝

يا أهل الكتاب لم تلبسون الحق بالباطل وتكتمون الحق
وأنتم تعلمون ۝ وقالت طائفة من أهل الكتاب آمنوا
بالذي أنزل على الذين آمنوا وجه النهار واكفروا آخره لعلهم
يرجعون ۝ ولا تؤمنوا إلا لمن تبع دينكم قل إن الهدى هدى
الله أن يؤتى أحد مثل ما أوتيتم أو يحاجوكم عند ربكم قل إن
الفضل بيد الله يؤتيه من يشاء والله واسع عليم ۝ يختص
برحمته من يشاء والله ذو الفضل العظيم ۝ ومن أهل الكتاب
من إن تأمنه بقنطار يؤده إليك ومنهم من إن تأمنه بدينار
لا يؤده إليك إلا ما دمت عليه قائما ذلك بأنهم قالوا
ليس علينا في الأميين سبيل ويقولون
على الله الكذب وهم يعلمون ۝ بلى من أوفى بعهده واتقى
فإن الله يحب المتقين ۝ إن الذين يشترون بعهد الله
وأيمانهم ثمنا قليلا أولئك لا خلاق لهم في الآخرة
ولا يكلمهم الله ولا ينظر إليهم يوم القيامة ولا
يزكيهم ولهم عذاب أليم ۝

وإن

وَإِنَّ مِنْهُمْ لَفَرِيقًا يَلْوُونَ أَلْسِنَتَهُمْ بِالْكِتَابِ لِتَحْسَبُوهُ
مِنَ الْكِتَابِ وَمَا هُوَ مِنَ الْكِتَابِ وَيَقُولُونَ هُوَ مِنْ عِنْدِ
اللَّهِ وَمَا هُوَ مِنْ عِنْدِ اللَّهِ وَيَقُولُونَ عَلَى اللَّهِ الْكَذِبَ
وَهُمْ يَعْلَمُونَ ۝ مَا كَانَ لِبَشَرٍ أَنْ يُؤْتِيَهُ اللَّهُ الْكِتَابَ وَالْحُكْمَ
وَالنُّبُوَّةَ ثُمَّ يَقُولَ لِلنَّاسِ كُونُوا عِبَادًا لِي مِنْ دُونِ اللَّهِ
وَلَٰكِنْ كُونُوا رَبَّانِيِّينَ بِمَا كُنْتُمْ تُعَلِّمُونَ
عشر الْكِتَابَ وَبِمَا كُنْتُمْ تَدْرُسُونَ ۝ وَلَا يَأْمُرَكُمْ أَنْ تَتَّخِذُوا
الْمَلَائِكَةَ وَالنَّبِيِّينَ أَرْبَابًا أَيَأْمُرُكُمْ بِالْكُفْرِ بَعْدَ إِذْ أَنْتُمْ مُسْلِمُونَ
۝ وَإِذْ أَخَذَ اللَّهُ مِيثَاقَ النَّبِيِّينَ لَمَا آتَيْتُكُمْ مِنْ كِتَابٍ
وَحِكْمَةٍ ثُمَّ جَاءَكُمْ رَسُولٌ مُصَدِّقٌ لِمَا مَعَكُمْ لَتُؤْمِنُنَّ
بِهِ وَلَتَنْصُرُنَّهُ قَالَ أَأَقْرَرْتُمْ وَأَخَذْتُمْ عَلَىٰ
ذَٰلِكُمْ إِصْرِي قَالُوا أَقْرَرْنَا قَالَ فَاشْهَدُوا وَأَنَا مَعَكُمْ
مِنَ الشَّاهِدِينَ ۝ فَمَنْ تَوَلَّىٰ بَعْدَ ذَٰلِكَ فَأُولَٰئِكَ هُمُ الْفَاسِقُونَ
۝ أَفَغَيْرَ دِينِ اللَّهِ يَبْغُونَ وَلَهُ أَسْلَمَ مَنْ فِي السَّمَاوَاتِ
وَالْأَرْضِ طَوْعًا وَكَرْهًا وَإِلَيْهِ يُرْجَعُونَ ۝

قل آمنا بالله وما أنزل علينا وما أنزل على إبراهيم وإسمعيل
وإسحق ويعقوب والأسباط وما أوتي موسى وعيسى
والنبيون من ربهم لا نفرق بين أحد منهم ونحن له
مسلمون ۝ ومن يبتغ غير الإسلام دينا فلن يقبل
منه وهو في الآخرة من الخاسرين ۝ كيف
يهدي الله قوما كفروا بعد إيمانهم وشهدوا أن الرسول
حق وجاءهم البينات والله لا يهدي القوم الظالمين ۝
أولئك جزاؤهم أن عليهم لعنة الله والملائكة عشر
والناس أجمعين ۝ خالدين فيها لا يخفف عنهم العذاب
ولا هم ينظرون ۝ إلا الذين تابوا من بعد ذلك وأصلحوا
فإن الله غفور رحيم ۝ إن الذين كفروا بعد إيمانهم
ثم ازدادوا كفرا لن تقبل توبتهم وأولئك هم الضالون ۝
إن الذين كفروا وماتوا وهم كفار فلن يقبل من أحدهم
ملء الأرض ذهبا ولو افتدى به أولئك لهم عذاب
أليم وما لهم من ناصرين ۝

لن

عشر

لن تنالوا البر حتى تنفقوا مما تحبون وما تنفقوا من شيء
فان الله به عليم ۝ كل الطعام كان حلا لبني اسرائيل
الا ما حرم اسرائيل على نفسه من قبل ان تنزل التورية
قل فأتوا بالتورية فاتلوها ان كنتم صادقين ۝
فمن افترى على الله الكذب من بعد ذلك
فاولئك هم الظالمون ۝ قل صدق الله فاتبعوا ملة
ابراهيم حنيفا وما كان من المشركين ۝ ان اول بيت
وضع للناس للذي ببكة مباركا وهدى للعالمين فيه آيات
بينات مقام ابراهيم ومن دخله كان آمنا ولله على الناس
حج البيت من استطاع اليه سبيلا ومن كفر فان الله غني
عن العالمين ۝ قل يا اهل الكتاب لم تكفرون بآيات الله والله
شهيد على ما تعملون ۝ قل يا اهل الكتاب لم تصدون عن
سبيل الله من آمن تبغونها عوجا وانتم شهداء وما الله
بغافل عما تعملون ۝ يا ايها الذين آمنوا ان تطيعوا فريقا
من الذين اوتوا الكتاب يردوكم بعد ايمانكم كافرين ۝

وكيف تكفرون وانتم تتلى عليكم آيات الله وفيكم
رسوله ومن يعتصم بالله فقد هدي الى صراط مستقيم ۝
يا ايها الذين آمنوا اتقوا الله حق تقاته ولا تموتن الا وانتم
مسلمون ۝ واعتصموا بحبل الله جميعا ولا تفرقوا
واذكروا نعمت الله عليكم اذ كنتم اعداء فالف
بين قلوبكم فاصبحتم بنعمته اخوانا وكنتم
على شفا حفرة من النار فانقذكم منها كذلك
يبين الله لكم آياته لعلكم تهتدون ۝ ولتكن منكم امة
يدعون الى الخير ويأمرون بالمعروف وينهون عن المنكر
واولئك هم المفلحون ۝ ولا تكونوا كالذين تفرقوا
واختلفوا من بعد ما جاءهم البينات واولئك لهم
عذاب عظيم ۝ يوم تبيض وجوه وتسود وجوه فاما
الذين اسودت وجوههم اكفرتم بعد ايمانكم فذوقوا
العذاب بما كنتم تكفرون ۝ واما الذين ابيضت
وجوههم ففي رحمت الله هم فيها خالدون ۝

BSB

تلك آيات الله نتلوها عليك بالحق وما الله يريد ظلما
للعالمين ۝ ولله ما في السموات وما في الارض والى الله ترجع
الامور ۝ كنتم خير امة اخرجت للناس تأمرون بالمعروف
وتنهون عن المنكر وتؤمنون بالله ولو آمن اهل الكتاب لكان
خيرا لهم منهم المؤمنون واكثرهم الفاسقون ۝ لن يضروكم
الا اذى وان يقاتلوكم يولوكم الادبار ثم لا ينصرون ۝ عشر
ضربت عليهم الذلة اين ما ثقفوا الا بحبل من الله
وحبل من الناس وباؤا بغضب من الله وضربت
عليهم المسكنة ذلك بانهم كانوا يكفرون بآيات الله ويقتلون
الانبياء بغير حق ذلك بما عصوا وكانوا يعتدون
۝ ليسوا سواء من اهل الكتاب امة قائمة يتلون
آيات الله آناء الليل وهم يسجدون ۝ يؤمنون بالله
واليوم الآخر ويأمرون بالمعروف وينهون عن المنكر
ويسارعون في الخيرات واولئك من الصالحين ۝ وما
يفعلوا من خير فلن يكفروه والله عليم بالمتقين ۝

إن الذين كفروا لن تغني عنهم أموالهم ولا أولادهم
من الله شيئا وأولئك أصحاب النار هم فيها خالدون ۝
مثل ما ينفقون في هذه الحيوة الدنيا كمثل ريح فيها صر
أصابت حرث قوم ظلموا أنفسهم فأهلكته وما
ظلمهم الله ولكن أنفسهم يظلمون ۝ يا أيها الذين
آمنوا لا تتخذوا بطانة من دونكم لا يألونكم خبالا
ودوا ما عنتم قد بدت البغضاء من
أفواههم وما تخفي صدورهم أكبر قد بينا لكم
الآيات إن كنتم تعقلون ۝ ها أنتم أولاء تحبونهم ولا يحبونكم
وتؤمنون بالكتاب كله وإذا لقوكم قالوا آمنا وإذا خلوا
عضوا عليكم الأنامل من الغيظ قل موتوا بغيظكم إن الله عليم
بذات الصدور ۝ إن تمسسكم حسنة تسؤهم وإن تصبكم
سيئة يفرحوا بها وإن تصبروا وتتقوا لا يضركم
كيدهم شيئا إن الله بما يعملون محيط ۝ وإذ غدوت
من أهلك تبوئ المؤمنين مقاعد للقتال والله سميع عليم ۝

اذ همت طائفتان منكم ان تفشلا والله وليهما وعلى الله
فليتوكل المؤمنون ۝ ولقد نصركم الله ببدر
وانتم اذلة فاتقوا الله لعلكم تشكرون ۝ اذ تقول
للمؤمنين الن يكفيكم ان يمدكم ربكم بثلثة الاف
من الملئكة منزلين ۝ بلى ان تصبروا وتتقوا
ويأتوكم من فورهم هذا يمددكم ربكم بخمسة الاف
من الملئكة مسومين ۝ وما جعله الله الا بشرى
لكم ولتطمئن قلوبكم به وما النصر الا من عند الله العزيز
الحكيم ۝ ليقطع طرفا من الذين كفروا او يكبتهم فينقلبوا
خائبين ۝ ليس لك من الامر شيء او يتوب عليهم او يعذبهم
فانهم ظالمون ۝ ولله ما في السموات وما في الارض يغفر
لمن يشاء ويعذب من يشاء والله غفور رحيم ۝
يا ايها الذين امنوا لا تأكلوا الربوا اضعافا
مضاعفة واتقوا الله لعلكم تفلحون ۝ واتقوا النار التي
اعدت للكافرين ۝ واطيعوا الله والرسول لعلكم ترحمون

عشر

وَسَارِعُوٓا إِلَىٰ مَغْفِرَةٍ مِنْ رَبِّكُمْ وَجَنَّةٍ عَرْضُهَا
السَّمٰوَاتُ وَالْأَرْضُ أُعِدَّتْ لِلْمُتَّقِينَ ۝ الَّذِينَ يُنْفِقُونَ
فِي السَّرَّآءِ وَالضَّرَّآءِ وَالْكَاظِمِينَ الْغَيْظَ وَالْعَافِينَ عَنِ
النَّاسِ وَاللّٰهُ يُحِبُّ الْمُحْسِنِينَ ۝ وَالَّذِينَ إِذَا فَعَلُوا فَاحِشَةً
أَوْ ظَلَمُوٓا أَنْفُسَهُمْ ذَكَرُوا اللّٰهَ فَاسْتَغْفَرُوا
لِذُنُوبِهِمْ وَمَنْ يَغْفِرُ الذُّنُوبَ إِلَّا اللّٰهُ وَلَمْ يُصِرُّوا عَلَىٰ
مَا فَعَلُوا وَهُمْ يَعْلَمُونَ ۝ أُولٰٓئِكَ جَزَآؤُهُمْ مَغْفِرَةٌ مِنْ رَبِّهِمْ
وَجَنَّاتٌ تَجْرِي مِنْ تَحْتِهَا الْأَنْهَارُ خَالِدِينَ فِيهَا وَنِعْمَ أَجْرُ
الْعَامِلِينَ ۝ قَدْ خَلَتْ مِنْ قَبْلِكُمْ سُنَنٌ فَسِيرُوا فِي الْأَرْضِ عشر
فَانْظُرُوا كَيْفَ كَانَ عَاقِبَةُ الْمُكَذِّبِينَ ۝ هٰذَا بَيَانٌ لِلنَّاسِ
وَهُدًى وَمَوْعِظَةٌ لِلْمُتَّقِينَ ۝ وَلَا تَهِنُوا وَلَا تَحْزَنُوا وَأَنْتُمُ
الْأَعْلَوْنَ إِنْ كُنْتُمْ مُؤْمِنِينَ ۝ إِنْ يَمْسَسْكُمْ قَرْحٌ فَقَدْ مَسَّ
الْقَوْمَ قَرْحٌ مِثْلُهُ وَتِلْكَ الْأَيَّامُ نُدَاوِلُهَا بَيْنَ النَّاسِ
وَلِيَعْلَمَ اللّٰهُ الَّذِينَ آمَنُوا وَيَتَّخِذَ مِنْكُمْ شُهَدَآءَ
وَاللّٰهُ لَا يُحِبُّ الظَّالِمِينَ ۝ وَلِيُمَحِّصَ اللّٰهُ الَّذِينَ آمَنُوا وَيَمْحَقَ الْكَافِرِينَ

ام

أم حسبتم أن تدخلوا الجنة ولما يعلم
الله الذين جاهدوا منكم ويعلم الصابرين ۝ ولقد كنتم
تمنون الموت من قبل أن تلقوه فقد رأيتموه وأنتم تنظرون
۝ وما محمد إلا رسول قد خلت من قبله الرسل
أفإن مات أو قتل انقلبتم على أعقابكم ومن ينقلب
على عقبيه فلن يضر الله شيئا وسيجزي الله الشاكرين ۝
وما كان لنفس أن تموت إلا بإذن الله كتابا مؤجلا ومن
يرد ثواب الدنيا نؤته منها ومن يرد ثواب الآخرة
نؤته منها وسنجزي الشاكرين ۝ وكأين من نبي قاتل
عشر معه ربيون كثير فما وهنوا لما أصابهم في سبيل الله
وما ضعفوا وما استكانوا والله يحب الصابرين ۝
وما كان قولهم إلا أن قالوا ربنا اغفر لنا ذنوبنا وإسرافنا
في أمرنا وثبت أقدامنا وانصرنا على القوم
الكافرين ۝ فآتاهم الله ثواب الدنيا
وحسن ثواب الآخرة والله يحب المحسنين ۝

يَا أَيُّهَا الَّذِينَ آمَنُوا إِنْ تُطِيعُوا الَّذِينَ كَفَرُوا يَرُدُّوكُمْ عَلَى أَعْقَابِكُمْ
فَتَنْقَلِبُوا خَاسِرِينَ ۝ بَلِ اللَّهُ مَوْلَاكُمْ وَهُوَ خَيْرُ النَّاصِرِينَ
۝ سَنُلْقِي فِي قُلُوبِ الَّذِينَ كَفَرُوا الرُّعْبَ بِمَا أَشْرَكُوا
بِاللَّهِ مَا لَمْ يُنَزِّلْ بِهِ سُلْطَانًا وَمَأْوَاهُمُ النَّارُ وَبِئْسَ مَثْوَى
الظَّالِمِينَ ۝ وَلَقَدْ صَدَقَكُمُ اللَّهُ وَعْدَهُ إِذْ تَحُسُّونَهُمْ بِإِذْنِهِ
حَتَّى إِذَا فَشِلْتُمْ وَتَنَازَعْتُمْ فِي الْأَمْرِ وَعَصَيْتُمْ مِنْ بَعْدِ
مَا أَرَاكُمْ مَا تُحِبُّونَ مِنْكُمْ مَنْ يُرِيدُ الدُّنْيَا
وَمِنْكُمْ مَنْ يُرِيدُ الْآخِرَةَ ثُمَّ
صَرَفَكُمْ عَنْهُمْ لِيَبْتَلِيَكُمْ وَلَقَدْ عَفَا عَنْكُمْ وَاللَّهُ ذُو عشر
فَضْلٍ عَلَى الْمُؤْمِنِينَ ۝ إِذْ تُصْعِدُونَ وَلَا تَلْوُونَ عَلَى أَحَدٍ
وَالرَّسُولُ يَدْعُوكُمْ فِي أُخْرَاكُمْ فَأَثَابَكُمْ غَمًّا بِغَمٍّ لِكَيْ
لَا تَحْزَنُوا عَلَى مَا فَاتَكُمْ وَلَا مَا أَصَابَكُمْ وَاللَّهُ خَبِيرٌ
بِمَا تَعْمَلُونَ ۝ ثُمَّ أَنْزَلَ عَلَيْكُمْ مِنْ بَعْدِ الْغَمِّ أَمَنَةً نُعَاسًا
يَغْشَى طَائِفَةً مِنْكُمْ وَطَائِفَةٌ قَدْ أَهَمَّتْهُمْ أَنْفُسُهُمْ
يَظُنُّونَ بِاللَّهِ غَيْرَ الْحَقِّ ظَنَّ الْجَاهِلِيَّةِ ۝

يقولون

يقولون هل لنا من الأمر من شيء قل إن الأمر كله لله

يخفون في أنفسهم ما لا يبدون لك يقولون لو كان

لنا من الأمر شيء ما قتلنا هاهنا قل لو كنتم في بيوتكم

لبرز الذين كتب عليهم القتل إلى مضاجعهم

وليبتلي الله ما في صدوركم وليمحص

ما في قلوبكم والله عليم بذات الصدور

إن الذين تولوا منكم يوم التقى الجمعان

إنما استزلهم الشيطان ببعض

ما كسبوا ولقد عفا الله عنهم إن الله غفور حليم

يا أيها الذين آمنوا لا تكونوا كالذين كفروا وقالوا

لإخوانهم إذا ضربوا في الأرض أو كانوا غزى

لو كانوا عندنا ما ماتوا وما قتلوا ليجعل الله ذلك

حسرة في قلوبهم والله يحيي ويميت والله بما تعملون

بصير ولئن قتلتم في سبيل الله أو متم لمغفرة

من الله ورحمة خير مما يجمعون

وَلَئِنْ مُتُّمْ اَوْ قُتِلْتُمْ لَاِلَى اللّٰهِ تُحْشَرُونَ ۞ فَبِمَا رَحْمَةٍ مِنَ اللّٰهِ
لِنْتَ لَهُمْ وَلَوْ كُنْتَ فَظًّا غَلِيظَ الْقَلْبِ لَانْفَضُّوا مِنْ حَوْلِكَ
فَاعْفُ عَنْهُمْ وَاسْتَغْفِرْ لَهُمْ وَشَاوِرْهُمْ فِي الْاَمْرِ فَاِذَا
عَزَمْتَ فَتَوَكَّلْ عَلَى اللّٰهِ اِنَّ اللّٰهَ يُحِبُّ الْمُتَوَكِّلِينَ ۞
اِنْ يَنْصُرْكُمُ اللّٰهُ فَلَا غَالِبَ لَكُمْ وَاِنْ يَخْذُلْكُمْ فَمَنْ ذَا الَّذِي
يَنْصُرُكُمْ مِنْ بَعْدِهِ وَعَلَى اللّٰهِ فَلْيَتَوَكَّلِ الْمُؤْمِنُونَ ۞ وَمَا كَانَ
لِنَبِيٍّ اَنْ يَغُلَّ وَمَنْ يَغْلُلْ يَأْتِ بِمَا غَلَّ يَوْمَ الْقِيٰمَةِ ثُمَّ تُوَفّٰى
كُلُّ نَفْسٍ مَا كَسَبَتْ وَهُمْ لَا يُظْلَمُونَ ۞ اَفَمَنِ اتَّبَعَ
رِضْوَانَ اللّٰهِ كَمَنْ بَاءَ بِسَخَطٍ مِنَ اللّٰهِ وَمَأْوٰيهُ جَهَنَّمُ وَبِئْسَ
الْمَصِيرُ ۞ هُمْ دَرَجَاتٌ عِنْدَ اللّٰهِ وَاللّٰهُ بَصِيرٌ بِمَا يَعْمَلُونَ لَقَدْ
مَنَّ اللّٰهُ عَلَى الْمُؤْمِنِينَ اِذْ بَعَثَ فِيهِمْ رَسُولًا مِنْ اَنْفُسِهِمْ يَتْلُوا عَلَيْهِمْ
اٰيَاتِهِ وَيُزَكِّيهِمْ وَيُعَلِّمُهُمُ الْكِتَابَ وَالْحِكْمَةَ وَاِنْ كَانُوا
مِنْ قَبْلُ لَفِي ضَلَالٍ مُبِينٍ ۞ اَوَلَمَّا اَصَابَتْكُمْ
مُصِيبَةٌ قَدْ اَصَبْتُمْ مِثْلَيْهَا قُلْتُمْ اَنّٰى هٰذَا قُلْ هُوَ مِنْ عِنْدِ
اَنْفُسِكُمْ اِنَّ اللّٰهَ عَلٰى كُلِّ شَيْءٍ قَدِيرٌ ۞

عشر

وما

وما اصابكم يوم التقى الجمعان فباذن الله وليعلم
المؤمنين ۝ وليعلم الذين نافقوا وقيل لهم تعالوا
قاتلوا في سبيل الله او ادفعوا قالوا لو نعلم قتالا لا
تبعناكم هم للكفر يومئذ اقرب منهم للايمان
يقولون بافواههم ما ليس في قلوبهم والله اعلم
بما يكتمون ۝ الذين قالوا لاخوانهم وقعدوا لو اطاعونا
ما قتلوا قل فادرءوا عن انفسكم الموت ان كنتم
صادقين ۝ ولا تحسبن الذين قتلوا في سبيل الله امواتا
بل احياء عند ربهم يرزقون ۝ فرحين بما آتيهم الله من فضله عشر
ويستبشرون بالذين لم يلحقوا بهم من خلفهم الا خوف
عليهم ولا هم يحزنون ۝ يستبشرون بنعمة من الله
وفضل وان الله لا يضيع اجر المؤمنين ۝ الذين استجابوا
لله والرسول من بعد ما اصابهم القرح للذين احسنوا منهم
واتقوا اجر عظيم ۝ الذين قال لهم الناس ان الناس قد جمعوا
لكم فاخشوهم فزادهم ايمانا وقالوا حسبنا الله ونعم الوكيل

فانقلبوا بنعمة من الله وفضل لم يمسسهم سوء واتبعوا
رضوان الله والله ذو فضل عظيم ۝ انما ذلكم الشيطان
يخوف اولياءه فلا تخافوهم وخافون ان كنتم
مؤمنين ۝ ولا يحزنك الذين يسارعون في الكفر انهم
لن يضروا الله شيئا يريد الله الا يجعل لهم حظا في الاخرة
ولهم عذاب عظيم ۝ ان الذين اشتروا الكفر
بالايمان لن يضروا الله شيئا ولهم عذاب اليم ۝ ولا
يحسبن الذين كفروا انما نملي لهم خير لانفسهم
انما نملي لهم ليزدادوا اثما ولهم عذاب مهين ۝ ما كان الله
ليذر المؤمنين على ما انتم عليه حتى يميز الخبيث
من الطيب وما كان الله ليطلعكم على الغيب ولكن الله يجتبي
من رسله من يشاء فامنوا بالله ورسله وان تؤمنوا وتتقوا
فلكم اجر عظيم ۝ ولا يحسبن الذين يبخلون بما اتيهم الله
من فضله هو خيرا لهم بل هو شر لهم سيطوقون ما بخلوا به
يوم القيمة ولله ميراث السموات والارض والله بما تعملون خبير

لقد

BSB

لقد سمع الله قول الذين قالوا ان الله فقير ونحن اغنياء
سنكتب ما قالوا وقتلهم الانبياء بغير حق ونقول
ذوقوا عذاب الحريق ۞ ذلك بما قدمت ايديكم وان الله
ليس بظلام للعبيد ۞ الذين قالوا ان الله عهد الينا الا
نؤمن لرسول حتى يأتينا بقربان تأكله النار قل قد جاءكم
رسل من قبلي بالبينات وبالذي قلتم فلم قتلتموهم ان
كنتم صادقين ۞ فان كذبوك فقد كذب رسل
من قبلك جاءو بالبينات والزبر والكتاب
المنير ۞ كل نفس ذائقة الموت وانما
توفون اجوركم يوم القيمة فمن زحزح عن عشر
النار وادخل الجنة فقد فاز وما الحيوة الدنيا
الا متاع الغرور ۞ لتبلون في اموالكم وانفسكم
ولتسمعن من الذين اوتوا الكتاب من قبلكم
ومن الذين اشركوا اذى كثيرا وان تصبروا و
تتقوا فان ذلك من عزم الامور ۞

وإذ أخذ الله ميثاق الذين أوتوا الكتاب لتبيننه للناس
ولا تكتمونه فنبذوه وراء ظهورهم واشتروا به ثمنا
قليلا فبئس ما يشترون ۝ لا تحسبن الذين يفرحون
بما أتوا ويحبون أن يحمدوا بما لم يفعلوا فلا تحسبنهم
بمفازة من العذاب ولهم عذاب أليم ۝ ولله ملك
السموات والأرض والله على كل شيء قدير ۝ إن
في خلق السموات والأرض واختلاف الليل والنهار
لآيات لأولي الألباب ۝ الذين يذكرون الله قياما
وقعودا وعلى جنوبهم ويتفكرون في خلق السموات
والأرض ربنا ما خلقت هذا باطلا سبحانك فقنا عذاب
النار ۝ ربنا إنك من تدخل النار فقد أخزيته وما
للظالمين من أنصار ۝ ربنا إننا سمعنا مناديا ينادي للإيمان
أن آمنوا بربكم فآمنا ربنا فاغفر لنا ذنوبنا وكفر عنا
سيئاتنا وتوفنا مع الأبرار ۝ ربنا وآتنا ما وعدتنا
على رسلك ولا تخزنا يوم القيامة إنك لا تخلف الميعاد ۝

فاستجاب لهم ربهم اني لا اضيع عمل عامل منكم من ذكر
او انثى بعضكم من بعض فالذين هاجروا واخرجوا
من ديارهم واوذوا في سبيلي وقاتلوا وقتلوا
لاكفرن عنهم سيئاتهم ولادخلنهم
جنات تجري من تحتها الانهار ثوابا من
عند الله والله عنده حسن الثواب ۝ لا يغرنك تقلب
الذين كفروا في البلاد ۝ متاع قليل ثم ماويهم جهنم
وبئس المهاد ۝ لكن الذين اتقوا ربهم لهم جنات تجري
من تحتها الانهار خالدين فيها نزلا من عند الله وما عند الله
خير للابرار ۝ وان من اهل الكتاب لمن يؤمن بالله
وما انزل اليكم وما انزل اليهم خاشعين لله لا يشترون
بايات الله ثمنا قليلا اولئك لهم اجرهم عند ربهم
ان الله سريع الحساب ۝ يا ايها الذين امنوا
اصبروا وصابروا ورابطوا واتقوا الله لعلكم تفلحون ۝

سورة النساء مدنية مائة وخمس وسبعون

بسم الله الرحمن الرحيم

يا أيها الناس اتقوا ربكم الذي خلقكم من نفس واحدة وخلق
منها زوجها وبث منهما رجالا كثيرا ونساء واتقوا الله الذي
تساءلون به والأرحام إن الله كان عليكم رقيبا وآتوا اليتامى أموالهم
ولا تتبدلوا الخبيث بالطيب ولا تأكلوا أموالهم
إلى أموالكم إنه كان حوبا كبيرا ۝ وإن خفتم ألا
تقسطوا في اليتامى فانكحوا ما طاب لكم من النساء مثنى وثلاث
ورباع فإن خفتم ألا تعدلوا فواحدة أو ما ملكت أيمانكم ذلك
أدنى ألا تعولوا وآتوا النساء صدقاتهن نحلة فإن طبن لكم عن
شيء منه نفسا فكلوه هنيئا مريئا ۝ ولا تؤتوا السفهاء أموالكم
التي جعل الله لكم قياما وارزقوهم فيها واكسوهم وقولوا لهم قولا
معروفا ۝ وابتلوا اليتامى حتى إذا بلغوا النكاح فإن آنستم منهم
رشدا فادفعوا إليهم أموالهم ولا تأكلوها إسرافا وبدارا أن يكبروا
ومن كان غنيا فليستعفف ومن كان فقيرا فليأكل بالمعروف
فإذا دفعتم إليهم أموالهم فأشهدوا عليهم وكفى بالله حسيبا ۝

حزب

للرجال

لِلرِّجَالِ نَصِيبٌ مِمَّا تَرَكَ الْوَالِدَانِ وَالْأَقْرَبُونَ وَلِلنِّسَاءِ نَصِيبٌ
مِمَّا تَرَكَ الْوَالِدَانِ وَالْأَقْرَبُونَ مِمَّا قَلَّ مِنْهُ أَوْ كَثُرَ
نَصِيبًا مَفْرُوضًا ۝ وَإِذَا حَضَرَ الْقِسْمَةَ أُولُوا
الْقُرْبَى وَالْيَتَامَى وَالْمَسَاكِينُ فَارْزُقُوهُمْ مِنْهُ وَقُولُوا
لَهُمْ قَوْلًا مَعْرُوفًا ۝ وَلْيَخْشَ الَّذِينَ لَوْ تَرَكُوا مِنْ خَلْفِهِمْ
ذُرِّيَّةً ضِعَافًا خَافُوا عَلَيْهِمْ فَلْيَتَّقُوا اللَّهَ وَلْيَقُولُوا قَوْلًا
سَدِيدًا ۝ إِنَّ الَّذِينَ يَأْكُلُونَ أَمْوَالَ الْيَتَامَى ظُلْمًا إِنَّمَا يَأْكُلُونَ
عشر فِي بُطُونِهِمْ نَارًا وَسَيَصْلَوْنَ سَعِيرًا ۝ يُوصِيكُمُ اللَّهُ فِي أَوْلَادِكُمْ
لِلذَّكَرِ مِثْلُ حَظِّ الْأُنْثَيَيْنِ فَإِنْ كُنَّ نِسَاءً فَوْقَ اثْنَتَيْنِ فَلَهُنَّ
ثُلُثَا مَا تَرَكَ وَإِنْ كَانَتْ وَاحِدَةً فَلَهَا النِّصْفُ وَلِأَبَوَيْهِ
لِكُلِّ وَاحِدٍ مِنْهُمَا السُّدُسُ مِمَّا تَرَكَ إِنْ كَانَ لَهُ وَلَدٌ فَإِنْ لَمْ يَكُنْ
لَهُ وَلَدٌ وَوَرِثَهُ أَبَوَاهُ فَلِأُمِّهِ الثُّلُثُ فَإِنْ كَانَ لَهُ إِخْوَةٌ فَلِأُمِّهِ
السُّدُسُ مِنْ بَعْدِ وَصِيَّةٍ يُوصِي بِهَا أَوْ دَيْنٍ آبَاؤُكُمْ
وَأَبْنَاؤُكُمْ لَا تَدْرُونَ أَيُّهُمْ أَقْرَبُ لَكُمْ نَفْعًا
فَرِيضَةً مِنَ اللَّهِ إِنَّ اللَّهَ كَانَ عَلِيمًا حَكِيمًا ۝

ولكم نصف ما ترك أزواجكم
إن لم يكن لهن ولد فإن كان
لهن ولد فلكم الربع مما تركن من بعد وصية
يوصين بها أو دين ولهن الربع مما تركتم إن لم يكن
لكم ولد فإن كان لكم ولد فلهن الثمن مما
تركتم من بعد وصية توصون بها أو دين وإن
كان رجل يورث كلالة أو امرأة وله أخ أو أخت
فلكل واحد منهما السدس فإن كانوا أكثر
من ذلك فهم شركاء في الثلث من بعد وصية يوصى
بها أو دين غير مضار وصية من الله والله عليم عشر
حليم ۝ تلك حدود الله ومن يطع الله ورسوله
يدخله جنات تجري من تحتها الأنهار خالدين
فيها وذلك الفوز العظيم ۝ ومن يعص الله
ورسوله ويتعد حدوده يدخله نارا
خالدا فيها وله عذاب مهين ۝

و

والّلاتي يأتين الفاحشة من نسائكم فاستشهدوا
عليهن اربعة منكم فان شهدوا فامسكوهن
في البيوت حتى يتوفيهن الموت او يجعل الله لهن
سبيلا ۝ والذان يأتيانها منكم فآذوهما فان تابا
واصلحا فاعرضوا عنهما ان الله كان توابا رحيما ۝ انما
التوبة على الله للذين يعملون السوء بجهالة ثم يتوبون
من قريب فاولئك يتوب الله عليهم وكان
الله عليما حكيما ۝ وليست التوبة للذين يعملون
السيئات حتى اذا حضر احدهم الموت قال اني تبت الآن
ولا الذين يموتون وهم كفار اولئك اعتدنا لهم
عذابا اليما ۝ يا ايها الذين آمنوا لا يحل لكم ان ترثوا
النساء كرها ولا تعضلوهن لتذهبوا ببعض ما
آتيتموهن الا ان يأتين بفاحشة مبينة وعاشروهن
بالمعروف فان كرهتموهن فعسى ان تكرهوا
شيئا ويجعل الله فيه خيرا كثيرا ۝

BSB

وَأَرَدْتُمُ اسْتِبْدَالَ زَوْجٍ مَكَانَ زَوْجٍ وَآتَيْتُمْ إِحْدَيهُنَّ
قِنْطَارًا فَلَا تَأْخُذُوا مِنْهُ شَيْئًا أَتَأْخُذُونَهُ بُهْتَانًا وَإِثْمًا
مُبِينًا ۝ وَكَيْفَ تَأْخُذُونَهُ وَقَدْ أَفْضَى بَعْضُكُمْ إِلَى بَعْضٍ
وَأَخَذْنَ مِنْكُمْ مِيثَاقًا غَلِيظًا ۝ وَلَا تَنْكِحُوا مَا نَكَحَ
آبَاؤُكُمْ مِنَ النِّسَاءِ إِلَّا مَا قَدْ سَلَفَ إِنَّهُ كَانَ
فَاحِشَةً وَمَقْتًا وَسَاءَ سَبِيلًا ۝ حُرِّمَتْ عَلَيْكُمْ
أُمَّهَاتُكُمْ وَبَنَاتُكُمْ وَأَخَوَاتُكُمْ
وَعَمَّاتُكُمْ وَخَالَاتُكُمْ وَبَنَاتُ الْأَخِ وَبَنَاتُ
الْأُخْتِ وَأُمَّهَاتُكُمُ اللَّاتِي أَرْضَعْنَكُمْ
وَأَخَوَاتُكُمْ مِنَ الرَّضَاعَةِ وَأُمَّهَاتُ نِسَائِكُمْ
وَرَبَائِبُكُمُ اللَّاتِي فِي حُجُورِكُمْ مِنْ نِسَائِكُمُ اللَّاتِي
دَخَلْتُمْ بِهِنَّ فَإِنْ لَمْ تَكُونُوا دَخَلْتُمْ
بِهِنَّ فَلَا جُنَاحَ عَلَيْكُمْ وَحَلَائِلُ
أَبْنَائِكُمُ الَّذِينَ مِنْ أَصْلَابِكُمْ وَأَنْ تَجْمَعُوا بَيْنَ
الْأُخْتَيْنِ إِلَّا مَا قَدْ سَلَفَ إِنَّ اللَّهَ كَانَ غَفُورًا رَحِيمًا ۝

والمحصنات

والمحصنات من النساء الا ما ملكت ايمانكم كتاب الله عليكم
واحل لكم ما وراء ذلكم ان تبتغوا باموالكم محصنين غير
مسافحين فما استمتعتم به منهن فاتوهن اجورهن فريضة
ولا جناح عليكم فيما تراضيتم به من بعد الفريضة ان الله
كان عليما حكيما ۝ ومن لم يستطع منكم طولا
ان ينكح المحصنات المؤمنات فمن ما ملكت
ايمانكم من فتياتكم المؤمنات والله
اعلم بايمانكم بعضكم من بعض فانكحوهن
باذن اهلهن واتوهن اجورهن بالمعروف
عشر
محصنات غير مسافحات ولا متخذات اخدان فاذا احصن
فان اتين بفاحشة فعليهن نصف ما على المحصنات
من العذاب ذلك لمن خشي العنت منكم وان تصبروا
خير لكم والله غفور رحيم ۝ يريد الله
ليبين لكم ويهديكم سنن الذين من قبلكم
ويتوب عليكم والله عليم حكيم ۝

والله يريد ان يتوب عليكم ويريد الذين يتبعون
الشهوات ان تميلوا ميلا عظيما ۝ يريد الله ان
يخفف عنكم وخلق الانسان ضعيفا ۝
يا ايها الذين امنوا لا تاكلوا اموالكم بينكم
بالباطل الا ان تكون تجارة عن تراض منكم
ولا تقتلوا انفسكم ان الله كان بكم رحيما ۝ ومن
يفعل ذلك عدوانا وظلما فسوف نصليه نارا
وكان ذلك على الله يسيرا ۝ ان تجتنبوا
كبائر ما تنهون عنه نكفر عنكم سيئاتكم
وندخلكم مدخلا كريما ۝ ولا تتمنوا ما فضل الله
به بعضكم على بعض للرجال نصيب مما اكتسبوا وللنساء
نصيب مما اكتسبن واسئلوا الله من فضله عشر
ان الله كان بكل شيء عليما ۝ ولكل جعلنا موالي
مما ترك الوالدان والاقربون والذين عقدت ايمانكم
فاتوهم نصيبهم ان الله كان على كل شيء شهيدا ۝

الرجال

الرِّجَالُ قَوَّامُونَ عَلَى النِّسَاءِ بِمَا فَضَّلَ اللَّهُ
بَعْضَهُمْ عَلَى بَعْضٍ وَبِمَا أَنْفَقُوا مِنْ أَمْوَالِهِمْ فَالصَّالِحَاتُ
قَانِتَاتٌ حَافِظَاتٌ لِلْغَيْبِ بِمَا حَفِظَ اللَّهُ وَاللَّاتِي
تَخَافُونَ نُشُوزَهُنَّ فَعِظُوهُنَّ وَاهْجُرُوهُنَّ فِي الْمَضَاجِعِ
وَاضْرِبُوهُنَّ فَإِنْ أَطَعْنَكُمْ فَلَا تَبْغُوا عَلَيْهِنَّ
سَبِيلًا ۝ إِنَّ اللَّهَ كَانَ عَلِيًّا كَبِيرًا ۝ وَإِنْ خِفْتُمْ
شِقَاقَ بَيْنِهِمَا فَابْعَثُوا حَكَمًا مِنْ أَهْلِهِ وَحَكَمًا
مِنْ أَهْلِهَا إِنْ يُرِيدَا إِصْلَاحًا يُوَفِّقِ اللَّهُ بَيْنَهُمَا إِنَّ
اللَّهَ كَانَ عَلِيمًا خَبِيرًا ۝ وَاعْبُدُوا
اللَّهَ وَلَا تُشْرِكُوا بِهِ شَيْئًا وَبِالْوَالِدَيْنِ إِحْسَانًا عشر
وَبِذِي الْقُرْبَى وَالْيَتَامَى وَالْمَسَاكِينِ وَالْجَارِ ذِي
الْقُرْبَى وَالْجَارِ الْجُنُبِ وَالصَّاحِبِ بِالْجَنْبِ وَابْنِ السَّبِيلِ
وَمَا مَلَكَتْ أَيْمَانُكُمْ إِنَّ اللَّهَ لَا يُحِبُّ مَنْ كَانَ مُخْتَالًا
فَخُورًا ۝ الَّذِينَ يَبْخَلُونَ وَيَأْمُرُونَ النَّاسَ بِالْبُخْلِ وَيَكْتُمُونَ
مَا آتَاهُمُ اللَّهُ مِنْ فَضْلِهِ وَأَعْتَدْنَا لِلْكَافِرِينَ عَذَابًا مُهِينًا ۝

وَالَّذِينَ يُنْفِقُونَ أَمْوَالَهُمْ رِئَاءَ النَّاسِ وَلَا يُؤْمِنُونَ بِاللَّهِ وَلَا بِالْيَوْمِ
الْآخِرِ وَمَنْ يَكُنِ الشَّيْطَانُ لَهُ قَرِينًا فَسَاءَ قَرِينًا ۝ وَمَاذَا عَلَيْهِمْ
لَوْ آمَنُوا بِاللَّهِ وَالْيَوْمِ الْآخِرِ وَأَنْفَقُوا مِمَّا رَزَقَهُمُ اللَّهُ وَكَانَ اللَّهُ
بِهِمْ عَلِيمًا ۝ إِنَّ اللَّهَ لَا يَظْلِمُ مِثْقَالَ ذَرَّةٍ وَإِنْ تَكُ حَسَنَةً
يُضَاعِفْهَا وَيُؤْتِ مِنْ لَدُنْهُ أَجْرًا عَظِيمًا ۝ فَكَيْفَ
إِذَا جِئْنَا مِنْ كُلِّ أُمَّةٍ بِشَهِيدٍ وَجِئْنَا بِكَ
عَلَى هَؤُلَاءِ شَهِيدًا ۝ يَوْمَئِذٍ يَوَدُّ الَّذِينَ كَفَرُوا
وَعَصَوُا الرَّسُولَ لَوْ تُسَوَّى بِهِمُ الْأَرْضُ وَلَا يَكْتُمُونَ اللَّهَ
حَدِيثًا ۝ يَا أَيُّهَا الَّذِينَ آمَنُوا لَا تَقْرَبُوا الصَّلَوٰةَ وَأَنْتُمْ
سُكَارَى حَتَّى تَعْلَمُوا مَا تَقُولُونَ وَلَا جُنُبًا إِلَّا عَابِرِي سَبِيلٍ
حَتَّى تَغْتَسِلُوا وَإِنْ كُنْتُمْ مَرْضَى أَوْ عَلَى سَفَرٍ أَوْ جَاءَ أَحَدٌ مِنْكُمْ
مِنَ الْغَائِطِ أَوْ لَامَسْتُمُ النِّسَاءَ فَلَمْ تَجِدُوا مَاءً فَتَيَمَّمُوا صَعِيدًا
طَيِّبًا فَامْسَحُوا بِوُجُوهِكُمْ وَأَيْدِيكُمْ إِنَّ اللَّهَ كَانَ عَفُوًّا
غَفُورًا ۝ أَلَمْ تَرَ إِلَى الَّذِينَ أُوتُوا نَصِيبًا مِنَ الْكِتَابِ
يَشْتَرُونَ الضَّلَالَةَ وَيُرِيدُونَ أَنْ تَضِلُّوا السَّبِيلَ ۝

والله اعلم باعدائكم وكفى بالله وليا وكفى بالله نصيرا ۝
من الذين هادوا يحرفون الكلم عن مواضعه ويقولون
سمعنا وعصينا واسمع غير مسمع وراعنا ليا بالسنتهم
وطعنا في الدين ولو انهم قالوا سمعنا واطعنا
واسمع وانظرنا لكان خيرا لهم واقوم ولكن لعنهم
الله بكفرهم فلا يؤمنون الا قليلا ۝ يا ايها
الذين اوتوا الكتاب امنوا بما نزلنا مصدقا لما معكم من قبل
ان نطمس وجوها فنردها على ادبارها او نلعنهم كما لعنا
اصحاب السبت وكان امر الله مفعولا ۝ ان الله لا يغفر
ان يشرك به ويغفر ما دون ذلك لمن يشاء ومن يشرك
بالله فقد افترى اثما عظيما ۝ الم تر الى الذين يزكون انفسهم
بل الله يزكي من يشاء ولا يظلمون فتيلا ۝ انظر كيف
يفترون على الله الكذب وكفى به اثما مبينا ۝
الم تر الى الذين اوتوا نصيبا من الكتاب يؤمنون بالجبت والطاغوت
ويقولون للذين كفروا هؤلاء اهدى من الذين امنوا سبيلا ۝

عشر

BSB

أُولَئِكَ الَّذِينَ لَعَنَهُمُ اللَّهُ
وَمَنْ يَلْعَنِ اللَّهُ فَلَنْ تَجِدَ لَهُ نَصِيرًا ۝ أَمْ لَهُمْ نَصِيبٌ مِنَ الْمُلْكِ
فَإِذًا لَا يُؤْتُونَ النَّاسَ نَقِيرًا ۝ أَمْ يَحْسُدُونَ النَّاسَ عَلَى مَا آتَاهُمُ اللَّهُ
مِنْ فَضْلِهِ فَقَدْ آتَيْنَا آلَ إِبْرَاهِيمَ الْكِتَابَ وَالْحِكْمَةَ وَآتَيْنَاهُمْ مُلْكًا عَظِيمًا
۝ فَمِنْهُمْ مَنْ آمَنَ بِهِ وَمِنْهُمْ مَنْ صَدَّ عَنْهُ وَكَفَى بِجَهَنَّمَ سَعِيرًا إِنَّ الَّذِينَ
كَفَرُوا بِآيَاتِنَا سَوْفَ نُصْلِيهِمْ نَارًا كُلَّمَا نَضِجَتْ جُلُودُهُمْ بَدَّلْنَاهُمْ
جُلُودًا غَيْرَهَا لِيَذُوقُوا الْعَذَابَ إِنَّ اللَّهَ كَانَ عَزِيزًا حَكِيمًا ۝
وَالَّذِينَ آمَنُوا وَعَمِلُوا الصَّالِحَاتِ سَنُدْخِلُهُمْ جَنَّاتٍ تَجْرِي
مِنْ تَحْتِهَا الْأَنْهَارُ خَالِدِينَ فِيهَا أَبَدًا لَهُمْ فِيهَا أَزْوَاجٌ مُطَهَّرَةٌ
وَنُدْخِلُهُمْ ظِلًّا ظَلِيلًا ۝ إِنَّ اللَّهَ يَأْمُرُكُمْ أَنْ تُؤَدُّوا الْأَمَانَاتِ
إِلَى أَهْلِهَا وَإِذَا حَكَمْتُمْ بَيْنَ النَّاسِ أَنْ تَحْكُمُوا بِالْعَدْلِ
إِنَّ اللَّهَ نِعِمَّا يَعِظُكُمْ بِهِ إِنَّ اللَّهَ كَانَ سَمِيعًا بَصِيرًا ۝ يَا أَيُّهَا
الَّذِينَ آمَنُوا أَطِيعُوا اللَّهَ وَأَطِيعُوا الرَّسُولَ وَأُولِي الْأَمْرِ مِنْكُمْ
فَإِنْ تَنَازَعْتُمْ فِي شَيْءٍ فَرُدُّوهُ إِلَى اللَّهِ وَالرَّسُولِ إِنْ كُنْتُمْ تُؤْمِنُونَ
بِاللَّهِ وَالْيَوْمِ الْآخِرِ ذَلِكَ خَيْرٌ وَأَحْسَنُ تَأْوِيلًا ۝

BSB

ألم تر إلى الذين يزعمون
أنهم آمنوا بما أنزل إليك وما أنزل من قبلك يريدون أن
يتحاكموا إلى الطاغوت وقد أمروا أن يكفروا به ويريد
الشيطان أن يضلهم ضلالا بعيدا ۝ وإذا قيل لهم
تعالوا إلى ما أنزل الله وإلى الرسول رأيت المنافقين
يصدون عنك صدودا ۝ فكيف إذا أصابتهم
مصيبة بما قدمت أيديهم ثم جاءوك يحلفون
بالله إن أردنا إلا إحسانا وتوفيقا ۝ أولئك
ع الذين يعلم الله ما في قلوبهم فأعرض عنهم وعظهم
وقل لهم في أنفسهم قولا بليغا ۝ وما أرسلنا
من رسول إلا ليطاع بإذن الله ولو أنهم
إذ ظلموا أنفسهم جاءوك فاستغفروا الله واستغفر
لهم الرسول لوجدوا الله توابا رحيما ۝ فلا وربك لا
يؤمنون حتى يحكموك فيما شجر بينهم ثم لا يجدوا في أنفسهم
حرجا مما قضيت ويسلموا تسليما ۝

BSB

ولو انا كتبنا عليهم ان اقتلوا انفسكم او اخرجوا
من دياركم ما فعلوه الا قليل منهم ولو انهم فعلوا
ما يوعظون به لكان خيرا لهم واشد
تثبيتا ۝ واذا لاتيناهم من لدنا اجرا عظيما ۝
ولهديناهم صراطا مستقيما ۝ ومن يطع الله
والرسول فاولئك مع الذين انعم الله عليهم
من النبيين والصديقين والشهداء والصالحين وحسن
اولئك رفيقا ۝ ذلك الفضل من الله وكفى بالله عليما ۝
يا ايها الذين امنوا خذوا حذركم فانفروا ثبات او انفروا
جميعا ۝ وان منكم لمن ليبطئن فان اصابتكم مصيبة
قال قد انعم الله علي اذ لم اكن معهم شهيدا ۝ ولئن اصابكم
فضل من الله ليقولن كان لم تكن بينكم وبينه مودة يا ليتني
كنت معهم فافوز فوزا عظيما ۝ فليقاتل
في سبيل الله الذين يشرون الحيوة الدنيا بالاخرة ومن يقاتل
في سبيل الله فيقتل او يغلب فسوف نؤتيه اجرا عظيما ۝

وما لكم لا تقاتلون في سبيل الله والمستضعفين من الرجال والنساء
والولدان الذين يقولون ربنا أخرجنا من هذه القرية الظالم
أهلها واجعل لنا من لدنك وليا واجعل لنا من لدنك نصيرا
۝ الذين آمنوا يقاتلون في سبيل الله والذين كفروا يقاتلون
في سبيل الطاغوت فقاتلوا أولياء الشيطان إن كيد الشيطان
كان ضعيفا ۝ ألم تر إلى الذين قيل لهم كفوا أيديكم
وأقيموا الصلوة وآتوا الزكوة فلما كتب عليهم القتال
إذا فريق منهم يخشون الناس كخشية الله أو أشد خشية
وقالوا ربنا لم كتبت علينا القتال لولا أخرتنا إلى أجل قريب قل
متاع الدنيا قليل والآخرة خير لمن اتقى ولا تظلمون فتيلا ۝ عشر
أينما تكونوا يدرككم الموت ولو كنتم في بروج مشيدة
وإن تصبهم حسنة يقولوا هذه من عند الله وإن تصبهم سيئة
يقولوا هذه من عندك قل كل من عند الله فمال هؤلاء القوم
لا يكادون يفقهون حديثا ۝ ما أصابك من حسنة فمن الله وما
أصابك من سيئة فمن نفسك وأرسلناك رسولا وكفى بالله شهيدا ۝
للناس

من يطع الرسول فقد اطاع الله ومن تولى فما ارسلناك عليهم
حفيظا ۝ ويقولون طاعة فاذا برزوا من عندك بيت
طائفة منهم غير الذي تقول والله يكتب ما يبيتون فاعرض
عنهم وتوكل على الله وكفى بالله وكيلا ۝ افلا يتدبرون
القران ولو كان من عند غير الله لوجدوا فيه اختلافا كثيرا
۝ واذا جاءهم امر من الامن او الخوف اذاعوا به ولو
ردوه الى الرسول والى اولى الامر منهم لعلمه الذين عشر
يستنبطونه منهم ولولا فضل الله عليكم ورحمته
لاتبعتم الشيطان الا قليلا ۝ فقاتل في سبيل الله
لا تكلف الا نفسك وحرض المؤمنين عسى الله ان يكف
باس الذين كفروا والله اشد باسا واشد تنكيلا ۝
من يشفع شفاعة حسنة يكن له نصيب منها ومن
يشفع شفاعة سيئة يكن له كفل منها وكان الله على كل
شيء مقيتا ۝ واذا حييتم بتحية فحيوا باحسن منها
او ردوها ان الله كان على كل شيء حسيبا ۝

الله

الله لا اله الا هو ليجمعنكم الى يوم القيمة لا ريب فيه
ومن اصدق من الله حديثا ۝ فما لكم في المنافقين
فئتين والله اركسهم بما كسبوا اتريدون ان تهدوا من اضل الله
ومن يضلل الله فلن تجد له سبيلا ۝ ودوا لو تكفرون كما
كفروا فتكونون سواء فلا تتخذوا منهم اولياء حتى يهاجروا
في سبيل الله فان تولوا فخذوهم واقتلوهم حيث وجدتموهم
ولا تتخذوا منهم وليا ولا نصيرا ۝ الا الذين يصلون الى قوم
بينكم وبينهم ميثاق او جاؤكم حصرت صدورهم
ان يقاتلوكم او يقاتلوا قومهم ولو شاء الله لسلطهم عليكم
فلقاتلوكم فان اعتزلوكم فلم يقاتلوكم والقوا اليكم
السلم فما جعل الله لكم عليهم سبيلا ۝ ستجدون
اخرين يريدون ان يامنوكم ويامنوا قومهم كلما ردوا
الى الفتنة اركسوا فيها فان لم يعتزلوكم ويلقوا اليكم السلم
ويكفوا ايديهم فخذوهم واقتلوهم حيث ثقفتموهم
واولئكم جعلنا لكم عليهم سلطانا مبينا ۝

وما كان لمؤمن ان يقتل مؤمنا الا خطاء ومن قتل
مؤمنا خطاء فتحرير رقبة مؤمنة ودية
مسلمة الى اهله الا ان يصدقوا فان
كان من قوم عدو لكم وهو مؤمن فتحرير رقبة
مؤمنة وان كان من قوم بينكم وبينهم ميثاق فدية
مسلمة الى اهله وتحرير رقبة مؤمنة فمن لم يجد
فصيام شهرين متتابعين توبة من الله وكان الله
عليما حكيما ۝ ومن يقتل مؤمنا متعمدا فجزاؤه جهنم
خالدا فيها وغضب الله عليه ولعنه واعد له عشر
عذابا عظيما ۝ يا ايها الذين امنوا
اذا ضربتم في سبيل الله فتبينوا ولا تقولوا لمن
القى اليكم السلام لست مؤمنا تبتغون
عرض الحيوة الدنيا فعند الله مغانم كثيرة
كذلك كنتم من قبل فمن الله عليكم فتبينوا ان الله
كان بما تعملون خبيرا ۝

لا

لا يستوي القاعدون من المؤمنين غير اولي الضرر والمجاهدون
في سبيل الله باموالهم وانفسهم فضل الله المجاهدين باموالهم
وانفسهم على القاعدين درجة وكلا وعد الله الحسنى وفضل الله
المجاهدين على القاعدين اجرا عظيما درجات منه ومغفرة ورحمة وكان
الله غفورا رحيما ۝ ان الذين توفيهم الملئكة ظالمي انفسهم
قالوا فيم كنتم قالوا كنا مستضعفين في الارض قالوا الم
تكن ارض الله واسعة فتهاجروا فيها فاولئك مأويهم
جهنم وساءت مصيرا ۝ الا المستضعفين من الرجال
والنساء والولدان لا يستطيعون حيلة ولا يهتدون سبيلا
فاولئك عسى الله ان يعفو عنهم وكان الله عفوا غفورا ۝
ومن يهاجر في سبيل الله يجد في الارض مراغما كثيرا وسعة
ومن يخرج من بيته مهاجرا الى الله ورسوله ثم يدركه
الموت فقد وقع اجره على الله وكان الله غفورا رحيما ۝ واذا
ضربتم في الارض فليس عليكم جناح ان تقصروا من الصلوة
ان خفتم ان يفتنكم الذين كفروا ان الكافرين كانوا لكم عدوا مبينا ۝

خمس

وإذا كنت فيهم فأقمت لهم الصلوة فلتقم طائفة منهم
معك وليأخذوا أسلحتهم فإذا سجدوا فليكونوا من
ورائكم ولتأت طائفة أخرى لم يصلوا فليصلوا معك
وليأخذوا حذرهم وأسلحتهم ود الذين كفروا لو تغفلون
عن أسلحتكم وأمتعتكم فيميلون عليكم ميلة واحدة
ولا جناح عليكم إن كان بكم أذى من مطر أو كنتم
مرضى أن تضعوا أسلحتكم وخذوا حذركم إن الله
أعد للكافرين عذابا مهينا ۝ فإذا قضيتم الصلوة ع
فاذكروا الله قياما وقعودا وعلى جنوبكم فإذا اطمأننتم
فأقيموا الصلوة إن الصلوة كانت على
المؤمنين كتابا موقوتا ۝ ولا تهنوا في ابتغاء القوم
إن تكونوا تألمون فإنهم يألمون كما تألمون وترجون
من الله ما لا يرجون وكان الله عليما حكيما ۝
إنا أنزلنا إليك الكتاب بالحق لتحكم بين الناس
بما أراك الله ولا تكن للخائنين خصيما ۝

واستغفر

واستغفر الله ان الله كان غفورا رحيما ۝ ولا تجادل
عن الذين يختانون انفسهم ان الله لا يحب من كان خوانا
اثيما ۝ يستخفون من الناس ولا يستخفون من الله
وهو معهم اذ يبيتون ما لا يرضى من القول وكان الله
بما يعملون محيطا ۝ ها انتم هؤلاء جادلتم عنهم
في الحيوة الدنيا فمن يجادل الله عنهم يوم القيمة
ام من يكون عليهم وكيلا ۝ ومن يعمل سوءا
او يظلم نفسه ثم يستغفر الله يجد الله غفورا عش
رحيما ۝ ومن يكسب اثما فانما يكسبه
على نفسه وكان الله عليما حكيما ۝ ومن يكسب خطيئة
او اثما ثم يرم به بريئا فقد احتمل بهتانا واثما مبينا ۝
ولولا فضل الله عليك ورحمته لهمت طائفة منهم
ان يضلوك وما يضلون الا انفسهم وما يضرونك
من شيء وانزل الله عليك الكتاب والحكمة وعلمك
ما لم تكن تعلم وكان فضل الله عليك عظيما ۝

لا خير في كثير من نجواهم الا من امر بصدقة
او معروف او اصلاح بين الناس ومن يفعل ذلك
ابتغاء مرضات الله فسوف نؤتيه اجرا عظيما ۝ ومن
يشاقق الرسول من بعد ما تبين له الهدى ويتبع غير سبيل
المؤمنين نوله ما تولى ونصله جهنم وساءت مصيرا
۝ ان الله لا يغفر ان يشرك به ويغفر ما دون ذلك
لمن يشاء ومن يشرك بالله فقد ضل ضلالا بعيدا ۝
ان يدعون من دونه الا اناثا وان يدعون
الا شيطانا مريدا ۝ لعنه الله وقال لاتخذن
من عبادك نصيبا مفروضا ولاضلنهم ولامنينهم
ولامرنهم فليبتكن اذان الانعام ولامرنهم
فليغيرن خلق الله ومن يتخذ الشيطان وليا
من دون الله فقد خسر خسرانا مبينا ۝ يعدهم ويمنيهم
وما يعدهم الشيطان الا غرورا ۝ اولئك مأويهم
جهنم ولا يجدون عنها محيصا ۝

والذين

BSB

والذين امنوا وعملوا الصالحات سندخلهم جنات تجري
من تحتها الانهار خالدين فيها ابدا وعد الله حقا
ومن اصدق من الله قيلا ۞ ليس بامانيكم ولا اماني
اهل الكتاب من يعمل سوءا يجز به ولا يجد له من دون الله
وليا ولا نصيرا ۞ ومن يعمل من الصالحات من ذكر
او انثى وهو مؤمن فاولئك يدخلون الجنة
ولا يظلمون نقيرا ۞ ومن احسن دينا ممن اسلم
وجهه لله وهو محسن واتبع ملة ابراهيم حنيفا
عشر واتخذ الله ابراهيم خليلا ۞ ولله ما في السموات وما
في الارض وكان الله بكل شيء محيطا ۞ ويستفتونك
في النساء قل الله يفتيكم فيهن وما يتلى عليكم في الكتاب
في يتامى النساء اللاتي لا تؤتونهن ما كتب
لهن وترغبون ان تنكحوهن والمستضعفين
من الولدان وان تقوموا لليتامى بالقسط وما
تفعلوا من خير فان الله كان به عليما ۞

وَاِنِ امْرَاَةٌ خَافَتْ مِنْ بَعْلِهَا نُشُوزًا اَوْ اِعْرَاضًا فَلَا جُنَاحَ عَلَيْهِمَا
اَنْ يُصْلِحَا بَيْنَهُمَا صُلْحًا وَالصُّلْحُ خَيْرٌ
وَاُحْضِرَتِ الْاَنْفُسُ الشُّحَّ وَاِنْ تُحْسِنُوا وَتَتَّقُوا
فَاِنَّ اللّٰهَ كَانَ بِمَا تَعْمَلُونَ خَبِيرًا ۝ وَلَنْ تَسْتَطِيعُوٓا اَنْ
تَعْدِلُوا بَيْنَ النِّسَٓاءِ وَلَوْ حَرَصْتُمْ فَلَا تَمِيلُوا كُلَّ الْمَيْلِ
فَتَذَرُوهَا كَالْمُعَلَّقَةِ وَاِنْ تُصْلِحُوا وَتَتَّقُوا فَاِنَّ اللّٰهَ
كَانَ غَفُورًا رَحِيمًا ۝ وَاِنْ يَتَفَرَّقَا يُغْنِ اللّٰهُ كُلًّا
مِنْ سَعَتِهِ وَكَانَ اللّٰهُ وَاسِعًا حَكِيمًا ۝ وَلِلّٰهِ
مَا فِي السَّمٰوَاتِ وَمَا فِي الْاَرْضِ وَلَقَدْ وَصَّيْنَا الَّذِينَ
اُوتُوا الْكِتَابَ مِنْ قَبْلِكُمْ وَاِيَّاكُمْ اَنِ اتَّقُوا اللّٰهَ وَاِنْ تَكْفُرُوا
فَاِنَّ لِلّٰهِ مَا فِي السَّمٰوَاتِ وَمَا فِي الْاَرْضِ وَكَانَ اللّٰهُ غَنِيًّا حَمِيدًا ۝
وَلِلّٰهِ مَا فِي السَّمٰوَاتِ وَمَا فِي الْاَرْضِ وَكَفٰى بِاللّٰهِ وَكِيلًا ۝
اِنْ يَشَاْ يُذْهِبْكُمْ اَيُّهَا النَّاسُ وَيَاْتِ بِاٰخَرِينَ وَكَانَ اللّٰهُ عَلٰى
ذٰلِكَ قَدِيرًا ۝ مَنْ كَانَ يُرِيدُ ثَوَابَ الدُّنْيَا فَعِنْدَ اللّٰهِ ثَوَابُ
الدُّنْيَا وَالْاٰخِرَةِ وَكَانَ اللّٰهُ سَمِيعًا بَصِيرًا ۝

يا أيها الذين آمنوا كونوا قوامين بالقسط شهداء لله
ولو على أنفسكم أو الوالدين والأقربين إن يكن غنيا
أو فقيرا فالله أولى بهما فلا تتبعوا الهوى أن تعدلوا
وإن تلووا أو تعرضوا فإن الله كان بما تعملون خبيرا ۝
يا أيها الذين آمنوا آمنوا بالله ورسوله والكتاب الذي
نزل على رسوله والكتاب الذي أنزل من قبل
ومن يكفر بالله وملائكته وكتبه ورسله
واليوم الآخر فقد ضل ضلالا بعيدا ۝ إن
الذين آمنوا ثم كفروا ثم آمنوا ثم كفروا ثم ازدادوا كفرا
لم يكن الله ليغفر لهم ولا ليهديهم سبيلا بشر المنافقين عش
بأن لهم عذابا أليما ۝ الذين يتخذون الكافرين أولياء من دون
المؤمنين أيبتغون عندهم العزة فإن العزة لله جميعا وقد
نزل عليكم في الكتاب أن إذا سمعتم آيات الله يكفر بها ويستهزأ
بها فلا تقعدوا معهم حتى يخوضوا في حديث غيره إنكم
إذا مثلهم إن الله جامع المنافقين والكافرين في جهنم جميعا ۝

الذين يتربصون بكم فان كان لكم فتح من الله قالوا الم نكن
معكم وان كان للكافرين نصيب قالوا الم نستحوذ عليكم
ونمنعكم من المؤمنين فالله يحكم بينكم يوم القيمة
ولن يجعل الله للكافرين على المؤمنين سبيلا ۞ ان المنافقين
يخادعون الله وهو خادعهم واذا قاموا الى الصلوة قاموا كسالى
يراؤن الناس ولا يذكرون الله الا قليلا ۞ مذبذبين بين ذلك
لا الى هؤلاء ولا الى هؤلاء ومن يضلل الله فلن
تجد له سبيلا ۞ يا ايها الذين امنوا
لا تتخذوا الكافرين اولياء من دون المؤمنين اتريدون
ان تجعلوا لله عليكم سلطانا مبينا ۞ ان المنافقين في الدرك
الاسفل من النار ولن تجد لهم نصيرا ۞ الا الذين تابوا
واصلحوا واعتصموا بالله واخلصوا دينهم لله فاولئك
مع المؤمنين وسوف يؤت الله المؤمنين اجرا عظيما
ما يفعل الله بعذابكم ان شكرتم وامنتم
وكان الله شاكرا عليما ۞

لَا يُحِبُّ اللّٰهُ الْجَهْرَ بِالسُّوٓءِ مِنَ الْقَوْلِ اِلَّا مَنْ ظُلِمَ وَكَانَ اللّٰهُ
سَمِيعًا عَلِيمًا ۝ اِنْ تُبْدُوا خَيْرًا اَوْ تُخْفُوهُ اَوْ تَعْفُوا عَنْ سُوٓءٍ
فَاِنَّ اللّٰهَ كَانَ عَفُوًّا قَدِيرًا ۝ اِنَّ الَّذِينَ يَكْفُرُونَ بِاللّٰهِ وَرُسُلِهِ
وَيُرِيدُونَ اَنْ يُفَرِّقُوا بَيْنَ اللّٰهِ وَرُسُلِهِ وَيَقُولُونَ نُؤْمِنُ
بِبَعْضٍ وَنَكْفُرُ بِبَعْضٍ وَيُرِيدُونَ اَنْ يَتَّخِذُوا
بَيْنَ ذٰلِكَ سَبِيلًا اُولٰٓئِكَ هُمُ الْكَافِرُونَ
حَقًّا وَاَعْتَدْنَا لِلْكَافِرِينَ عَذَابًا مُهِينًا ۝
وَالَّذِينَ اٰمَنُوا بِاللّٰهِ وَرُسُلِهِ وَلَمْ يُفَرِّقُوا بَيْنَ اَحَدٍ مِنْهُمْ
اُولٰٓئِكَ سَوْفَ يُؤْتِيهِمْ اُجُورَهُمْ وَكَانَ اللّٰهُ غَفُورًا رَحِيمًا ۝
يَسْـَٔلُكَ اَهْلُ الْكِتَابِ اَنْ تُنَزِّلَ عَلَيْهِمْ كِتَابًا مِنَ السَّمَآءِ فَقَدْ سَاَلُوا
مُوسٰى اَكْبَرَ مِنْ ذٰلِكَ فَقَالُوٓا اَرِنَا اللّٰهَ جَهْرَةً فَاَخَذَتْهُمُ الصَّاعِقَةُ
بِظُلْمِهِمْ ثُمَّ اتَّخَذُوا الْعِجْلَ مِنْ بَعْدِ مَا جَآءَتْهُمُ الْبَيِّنَاتُ فَعَفَوْنَا
عَنْ ذٰلِكَ وَاٰتَيْنَا مُوسٰى سُلْطَانًا مُبِينًا ۝ وَرَفَعْنَا فَوْقَهُمُ الطُّورَ
بِمِيثَاقِهِمْ وَقُلْنَا لَهُمُ ادْخُلُوا الْبَابَ سُجَّدًا وَقُلْنَا لَهُمْ لَا تَعْدُوا
فِي السَّبْتِ وَاَخَذْنَا مِنْهُمْ مِيثَاقًا غَلِيظًا ۝

فبما نقضهم ميثاقهم وكفرهم بايات الله وقتلهم الانبياء بغير حق
وقولهم قلوبنا غلف بل طبع الله عليها بكفرهم فلا يؤمنون
الا قليلا ۝ وبكفرهم وقولهم على مريم بهتانا عظيما
وقولهم انا قتلنا المسيح عيسى ابن مريم رسول الله وما قتلوه وما
صلبوه ولكن شبه لهم وان الذين اختلفوا فيه لفي شك منه
ما لهم به من علم الا اتباع الظن وما قتلوه يقينا
بل رفعه الله اليه وكان الله عزيزا حكيما ۝ وان من اهل
الكتاب الا ليؤمنن به قبل موته ويوم
القيمة يكون عليهم شهيدا ۝ فبظلم من
الذين هادوا حرمنا عليهم طيبات احلت لهم وبصدهم عن سبيل الله
كثيرا واخذهم الربوا وقد نهوا عنه واكلهم اموال الناس بالباطل
واعتدنا للكافرين منهم عذابا اليما ۝ لكن الراسخون في العلم
منهم والمؤمنون يؤمنون بما انزل اليك وما انزل من قبلك
والمقيمين الصلوة والمؤتون الزكوة والمؤمنون بالله
واليوم الاخر اولئك سنؤتيهم اجرا عظيما ۝

تا

إنا أوحينا إليك كما أوحينا إلى نوح والنبيين من بعده
وأوحينا إلى إبراهيم وإسمعيل وإسحق ويعقوب والأسباط
وعيسى وأيوب ويونس وهرون وسليمان وآتينا داود
زبورا ورسلا قد قصصناهم عليك من قبل ورسلا
لم نقصصهم عليك وكلم الله موسى تكليما
رسلا مبشرين ومنذرين لئلا يكون للناس على الله حجة بعد
الرسل وكان الله عزيزا حكيما لكن الله يشهد
بما أنزل إليك أنزله بعلمه والملئكة يشهدون
وكفى بالله شهيدا إن الذين كفروا وصدوا
عن سبيل الله قد ضلوا ضلالا بعيدا إن الذين
كفروا وظلموا لم يكن الله ليغفر لهم ولا ليهديهم
طريقا إلا طريق جهنم خالدين فيها أبدا وكان ذلك
على الله يسيرا يا أيها الناس قد جاءكم الرسول بالحق
من ربكم فآمنوا خيرا لكم وإن تكفروا فإن لله ما في
السموات والأرض وكان الله عليما حكيما

يا اهل الكتاب لا تغلوا في دينكم ولا تقولوا على الله الا الحق
انما المسيح عيسى ابن مريم رسول الله وكلمته القيها
الى مريم وروح منه فامنوا بالله ورسله ولا تقولوا ثلثة
انتهوا خيرا لكم انما الله اله واحد سبحانه
ان يكون له ولد له ما في السموات وما في الارض
وكفى بالله وكيلا ۝ لن يستنكف المسيح ان يكون
عبدا لله ولا الملئكة المقربون ومن يستنكف عن عبادته
ويستكبر فسيحشرهم اليه جميعا ۝ فاما الذين امنوا وعملوا
الصالحات فيوفيهم اجورهم ويزيدهم من فضله
واما الذين استنكفوا واستكبروا فيعذبهم
عذابا اليما ۝ ولا يجدون لهم من دون الله وليا ولا نصيرا ۝
يا ايها الناس قد جاءكم برهان من ربكم وانزلنا
اليكم نورا مبينا ۝ فاما الذين امنوا بالله
واعتصموا به فسيدخلهم في رحمة منه وفضل
ويهديهم اليه صراطا مستقيما ۝

يستفتونك قل الله يفتيكم في الكلالة ان امرؤ هلك ليس
له ولد وله اخت فلها نصف ما ترك وهو يرثها ان لم يكن
لها ولد فان كانتا اثنتين فلهما الثلثان مما ترك وان كانوا
اخوة رجالا ونساء فللذكر مثل حظ الانثيين يبين الله
لكم ان تضلوا والله بكل شيء عليم

سورة المائدة مدنية مائة وثلث وعشرون آية

بسم الله الرحمن الرحيم

يا ايها الذين امنوا اوفوا بالعقود احلت لكم بهيمة
الانعام الا ما يتلى عليكم غير محلي الصيد وانتم حرم
ان الله يحكم ما يريد يا ايها الذين امنوا لا تحلوا
شعائر الله ولا الشهر الحرام ولا الهدي ولا القلائد
ولا امين البيت الحرام يبتغون فضلا من ربهم ورضوانا واذا حللتم
فاصطادوا ولا يجرمنكم شنان قوم ان صدوكم عن المسجد
الحرام ان تعتدوا وتعاونوا على البر والتقوى ولا تعاونوا على الاثم
والعدوان واتقوا الله ان الله شديد العقاب

حُرِّمَتْ عَلَيْكُمُ الْمَيْتَةُ وَالدَّمُ وَلَحْمُ الْخِنْزِيرِ وَمَا أُهِلَّ لِغَيْرِ اللَّهِ بِهِ وَالْمُنْخَنِقَةُ
وَالْمَوْقُوذَةُ وَالْمُتَرَدِّيَةُ وَالنَّطِيحَةُ وَمَا أَكَلَ السَّبُعُ إِلَّا مَا ذَكَّيْتُمْ
وَمَا ذُبِحَ عَلَى النُّصُبِ وَأَنْ تَسْتَقْسِمُوا بِالْأَزْلَامِ ذَلِكُمْ فِسْقٌ الْيَوْمَ
يَئِسَ الَّذِينَ كَفَرُوا مِنْ دِينِكُمْ فَلَا تَخْشَوْهُمْ وَاخْشَوْنِ
الْيَوْمَ أَكْمَلْتُ لَكُمْ دِينَكُمْ وَأَتْمَمْتُ
عَلَيْكُمْ نِعْمَتِي وَرَضِيتُ لَكُمُ الْإِسْلَامَ دِينًا فَمَنِ اضْطُرَّ فِي مَخْمَصَةٍ
غَيْرَ مُتَجَانِفٍ لِإِثْمٍ فَإِنَّ اللَّهَ غَفُورٌ رَحِيمٌ ۝ يَسْأَلُونَكَ مَاذَا أُحِلَّ
لَهُمْ قُلْ أُحِلَّ لَكُمُ الطَّيِّبَاتُ وَمَا عَلَّمْتُمْ مِنَ الْجَوَارِحِ مُكَلِّبِينَ تُعَلِّمُونَهُنَّ
مِمَّا عَلَّمَكُمُ اللَّهُ فَكُلُوا مِمَّا أَمْسَكْنَ عَلَيْكُمْ
وَاذْكُرُوا اسْمَ اللَّهِ عَلَيْهِ وَاتَّقُوا اللَّهَ إِنَّ اللَّهَ سَرِيعُ
الْحِسَابِ ۝ الْيَوْمَ أُحِلَّ لَكُمُ الطَّيِّبَاتُ وَطَعَامُ الَّذِينَ
أُوتُوا الْكِتَابَ حِلٌّ لَكُمْ وَطَعَامُكُمْ حِلٌّ لَهُمْ وَالْمُحْصَنَاتُ مِنَ الْمُؤْمِنَاتِ
وَالْمُحْصَنَاتُ مِنَ الَّذِينَ أُوتُوا الْكِتَابَ مِنْ قَبْلِكُمْ إِذَا آتَيْتُمُوهُنَّ أُجُورَهُنَّ
مُحْصِنِينَ غَيْرَ مُسَافِحِينَ وَلَا مُتَّخِذِي أَخْدَانٍ وَمَنْ يَكْفُرْ بِالْإِيمَانِ
فَقَدْ حَبِطَ عَمَلُهُ وَهُوَ فِي الْآخِرَةِ مِنَ الْخَاسِرِينَ ۝

يا ايها الذين امنوا اذا قمتم الى الصلوة فاغسلوا وجوهكم
وايديكم الى المرافق وامسحوا برؤسكم وارجلكم الى الكعبين
وان كنتم جنبا فاطهروا وان كنتم مرضى او على سفر او جاء
احد منكم من الغائط او لامستم النساء فلم تجدوا
ماء فتيمموا صعيدا طيبا فامسحوا بوجوهكم
وايديكم منه ما يريد الله ليجعل عليكم
من حرج ولكن يريد ليطهركم وليتم نعمته
عليكم لعلكم تشكرون ۝ واذكروا نعمة الله
عليكم وميثاقه الذي واثقكم به اذ قلتم سمعنا
واطعنا واتقوا الله ان الله عليم بذات الصدور يا ايها
الذين امنوا كونوا قوامين لله شهداء بالقسط ولا يجرمنكم
شنان قوم على الا تعدلوا اعدلوا هو اقرب للتقوى
واتقوا الله ان الله خبير بما تعملون ۝ وعد الله الذين امنوا
وعملوا الصالحات لهم مغفرة واجر عظيم ۝ والذين كفروا
وكذبوا باياتنا اولئك اصحاب الجحيم ۝

عشر

BSB

يا أيها الذين آمنوا
اذكروا نعمت الله عليكم إذ هم قوم أن يبسطوا
إليكم أيديهم فكف أيديهم عنكم واتقوا الله
وعلى الله فليتوكل المؤمنون ۝ ولقد أخذ الله
ميثاق بني إسرائيل وبعثنا منهم اثني عشر
نقيبا ۝ وقال الله إني معكم لئن أقمتم الصلوة
وآتيتم الزكوة وآمنتم برسلي وعزرتموهم
وأقرضتم الله قرضا حسنا لأكفرن
عنكم سيئاتكم ولأدخلنكم جنات تجري
من تحتها الأنهار فمن كفر بعد ذلك منكم فقد ضل
سواء السبيل ۝ فبما نقضهم ميثاقهم لعناهم
وجعلنا قلوبهم قاسية يحرفون الكلم عن مواضعه
ونسوا حظا مما ذكروا به ولا تزال تطلع
على خائنة منهم إلا قليلا منهم فاعف عنهم
واصفح إن الله يحب المحسنين ۝

عشر

ومن

ومن الذين قالوا
انا نصارى اخذنا ميثاقهم فنسوا حظا مما ذكروا به
فاغرينا بينهم العداوة والبغضاء الى يوم القيمة وسوف
ينبئهم الله بما كانوا يصنعون يا اهل الكتاب
قد جاءكم رسولنا يبين لكم كثيرا مما كنتم
تخفون من الكتاب ويعفوا عن كثير قد جاءكم
من الله نور وكتاب مبين يهدى به الله
من اتبع رضوانه سبل السلام ويخرجهم
من الظلمات الى النور باذنه ويهديهم الى صراط
مستقيم لقد كفر الذين قالوا ان الله هو المسيح
ابن مريم قل فمن يملك من الله شيئا ان اراد ان يهلك
المسيح ابن مريم وامه ومن في الارض جميعا
ولله ملك السموات والارض وما
بينهما يخلق ما يشاء والله على
كل شيء قدير

وقالت اليهود والنصارى نحن ابناء الله واحباؤه قل فلم
يعذبكم بذنوبكم بل انتم بشر ممن خلق
يغفر لمن يشاء ويعذب من يشاء ولله ملك
السموات والارض وما بينهما واليه المصير يا اهل الكتاب
قد جاءكم رسولنا يبين لكم على فترة من الرسل ان تقولوا
ما جاءنا من بشير ولا نذير فقد جاءكم بشير
ونذير والله على كل شيء قدير واذ قال موسى لقومه
يا قوم اذكروا نعمة الله عليكم اذ جعل فيكم انبياء وجعلكم
ملوكا واتيكم ما لم يؤت احدا من العالمين يا قوم ادخلوا
الارض المقدسة التي كتب الله لكم ولا ترتدوا على ادباركم فتنقلبوا
خاسرين قالوا يا موسى ان فيها قوما جبارين وانا لن ندخلها
حتى يخرجوا منها فان يخرجوا منها فانا داخلون قال
رجلان من الذين يخافون انعم الله عليهما ادخلوا
عليهم الباب فاذا دخلتموه فانكم غالبون
وعلى الله فتوكلوا ان كنتم مؤمنين

قالوا

BSB

قَالُوا يَا مُوسَىٰ إِنَّا لَنْ نَدْخُلَهَا أَبَدًا مَا دَامُوا فِيهَا فَاذْهَبْ أَنْتَ وَرَبُّكَ
فَقَاتِلَا إِنَّا هَاهُنَا قَاعِدُونَ ۝ قَالَ رَبِّ إِنِّي لَا أَمْلِكُ إِلَّا نَفْسِي
وَأَخِي فَافْرُقْ بَيْنَنَا وَبَيْنَ الْقَوْمِ الْفَاسِقِينَ ۝ قَالَ فَإِنَّهَا
مُحَرَّمَةٌ عَلَيْهِمْ أَرْبَعِينَ سَنَةً يَتِيهُونَ فِي الْأَرْضِ فَلَا تَأْسَ
عَلَى الْقَوْمِ الْفَاسِقِينَ ۝ وَاتْلُ عَلَيْهِمْ نَبَأَ ابْنَيْ آدَمَ بِالْحَقِّ
إِذْ قَرَّبَا قُرْبَانًا فَتُقُبِّلَ مِنْ أَحَدِهِمَا وَلَمْ يُتَقَبَّلْ مِنَ
الْآخَرِ قَالَ لَأَقْتُلَنَّكَ قَالَ إِنَّمَا يَتَقَبَّلُ اللَّهُ مِنَ الْمُتَّقِينَ ۝
لَئِنْ بَسَطْتَ إِلَيَّ يَدَكَ لِتَقْتُلَنِي مَا أَنَا بِبَاسِطٍ يَدِيَ إِلَيْكَ لِأَقْتُلَكَ
إِنِّي أَخَافُ اللَّهَ رَبَّ الْعَالَمِينَ ۝ إِنِّي أُرِيدُ أَنْ تَبُوءَ بِإِثْمِي وَإِثْمِكَ
فَتَكُونَ مِنْ أَصْحَابِ النَّارِ وَذَٰلِكَ جَزَاءُ الظَّالِمِينَ ۝ فَطَوَّعَتْ لَهُ
نَفْسُهُ قَتْلَ أَخِيهِ فَقَتَلَهُ فَأَصْبَحَ مِنَ الْخَاسِرِينَ ۝
فَبَعَثَ اللَّهُ غُرَابًا يَبْحَثُ فِي الْأَرْضِ لِيُرِيَهُ كَيْفَ
يُوَارِي سَوْءَةَ أَخِيهِ قَالَ يَا وَيْلَتَىٰ أَعَجَزْتُ
أَنْ أَكُونَ مِثْلَ هَٰذَا الْغُرَابِ فَأُوَارِيَ
سَوْءَةَ أَخِي فَأَصْبَحَ مِنَ النَّادِمِينَ ۝

BSB

من اجل ذلك كتبنا على بني اسرائيل انه من قتل نفسا
بغير نفس او فساد في الارض فكانما قتل الناس جميعا
ومن احياها فكانما احيا الناس جميعا ولقد جاءتهم رسلنا
بالبينات ثم ان كثيرا منهم بعد ذلك
في الارض لمسرفون ۝ انما جزاء الذين يحاربون الله
ورسوله ويسعون في الارض فسادا ان يقتلوا او
يصلبوا او تقطع ايديهم وارجلهم من خلاف
او ينفوا من الارض ذلك لهم خزي في الدنيا ولهم
في الاخرة عذاب عظيم ۝ الا الذين تابوا من قبل
ان تقدروا عليهم فاعلموا ان الله غفور رحيم ۝
يا ايها الذين امنوا اتقوا الله وابتغوا اليه
الوسيلة وجاهدوا في سبيله لعلكم
تفلحون ۝ ان الذين كفروا لو ان
لهم ما في الارض جميعا ومثله معه ليفتدوا
به من عذاب يوم القيمة ما تقبل منهم ولهم عذاب اليم ۝

يحاربون

يُرِيدُونَ أَنْ يَخْرُجُوا مِنَ النَّارِ وَمَا هُمْ بِخَارِجِينَ مِنْهَا وَلَهُمْ
عَذَابٌ مُقِيمٌ وَالسَّارِقُ وَالسَّارِقَةُ فَاقْطَعُوا أَيْدِيَهُمَا
جَزَاءً بِمَا كَسَبَا نَكَالًا مِنَ اللَّهِ وَاللَّهُ عَزِيزٌ حَكِيمٌ
فَمَنْ تَابَ مِنْ بَعْدِ ظُلْمِهِ وَأَصْلَحَ فَإِنَّ اللَّهَ يَتُوبُ عَلَيْهِ
إِنَّ اللَّهَ غَفُورٌ رَحِيمٌ أَلَمْ تَعْلَمْ أَنَّ اللَّهَ
لَهُ مُلْكُ السَّمَاوَاتِ وَالْأَرْضِ يُعَذِّبُ مَنْ يَشَاءُ وَيَغْفِرُ
لِمَنْ يَشَاءُ وَاللَّهُ عَلَى كُلِّ شَيْءٍ قَدِيرٌ يَا أَيُّهَا
الرَّسُولُ لَا يَحْزُنْكَ الَّذِينَ يُسَارِعُونَ فِي الْكُفْرِ
مِنَ الَّذِينَ قَالُوا آمَنَّا بِأَفْوَاهِهِمْ وَلَمْ تُؤْمِنْ قُلُوبُهُمْ
وَمِنَ الَّذِينَ هَادُوا سَمَّاعُونَ لِلْكَذِبِ سَمَّاعُونَ لِقَوْمٍ آخَرِينَ
لَمْ يَأْتُوكَ يُحَرِّفُونَ الْكَلِمَ مِنْ بَعْدِ مَوَاضِعِهِ يَقُولُونَ إِنْ أُوتِيتُمْ
هَذَا فَخُذُوهُ وَإِنْ لَمْ تُؤْتَوْهُ فَاحْذَرُوا وَمَنْ يُرِدِ اللَّهُ
فِتْنَتَهُ فَلَنْ تَمْلِكَ لَهُ مِنَ اللَّهِ شَيْئًا أُولَئِكَ
الَّذِينَ لَمْ يُرِدِ اللَّهُ أَنْ يُطَهِّرَ قُلُوبَهُمْ لَهُمْ
فِي الدُّنْيَا خِزْيٌ وَلَهُمْ فِي الْآخِرَةِ عَذَابٌ عَظِيمٌ

عشر

سَمَّاعُونَ لِلْكَذِبِ أَكَّالُونَ لِلسُّحْتِ فَإِنْ جَاؤُكَ فَاحْكُمْ
بَيْنَهُمْ أَوْ أَعْرِضْ عَنْهُمْ وَإِنْ تُعْرِضْ عَنْهُمْ فَلَنْ يَضُرُّوكَ شَيْئًا
وَإِنْ حَكَمْتَ فَاحْكُمْ بَيْنَهُمْ بِالْقِسْطِ إِنَّ اللّٰهَ يُحِبُّ
الْمُقْسِطِينَ ۝ وَكَيْفَ يُحَكِّمُونَكَ وَعِنْدَهُمُ التَّوْرٰيةُ
فِيهَا حُكْمُ اللّٰهِ ثُمَّ يَتَوَلَّوْنَ مِنْ بَعْدِ ذٰلِكَ وَمَا أُولٰئِكَ
بِالْمُؤْمِنِينَ ۝ إِنَّا أَنْزَلْنَا التَّوْرٰيةَ فِيهَا
هُدًى وَنُورٌ يَحْكُمُ بِهَا النَّبِيُّونَ الَّذِينَ أَسْلَمُوا لِلَّذِينَ
هَادُوا وَالرَّبَّانِيُّونَ وَالْأَحْبَارُ بِمَا اسْتُحْفِظُوا مِنْ كِتَابِ اللّٰهِ
وَكَانُوا عَلَيْهِ شُهَدَاءَ فَلَا تَخْشَوُا النَّاسَ وَاخْشَوْنِ
وَلَا تَشْتَرُوا بِآيَاتِي ثَمَنًا قَلِيلًا وَمَنْ لَمْ يَحْكُمْ
بِمَا أَنْزَلَ اللّٰهُ فَأُولٰئِكَ هُمُ الْكَافِرُونَ ۝ وَكَتَبْنَا
عَلَيْهِمْ فِيهَا أَنَّ النَّفْسَ بِالنَّفْسِ وَالْعَيْنَ بِالْعَيْنِ وَالْأَنْفَ
بِالْأَنْفِ وَالْأُذُنَ بِالْأُذُنِ وَالسِّنَّ بِالسِّنِّ وَالْجُرُوحَ قِصَاصٌ
فَمَنْ تَصَدَّقَ بِهِ فَهُوَ كَفَّارَةٌ لَهُ وَمَنْ لَمْ يَحْكُمْ
بِمَا أَنْزَلَ اللّٰهُ فَأُولٰئِكَ هُمُ الظَّالِمُونَ ۝

وقفينا على آثارهم بعيسى ابن مريم مصدقا
لما بين يديه من التوراة وآتيناه الإنجيل
فيه هدى ونور ومصدقا لما بين يديه من
التوراة وهدى وموعظة للمتقين ۝ وليحكم أهل الإنجيل
بما أنزل الله فيه ومن لم يحكم بما أنزل الله فأولئك
هم الفاسقون ۝ وأنزلنا إليك الكتاب بالحق مصدقا
لما بين يديه من الكتاب ومهيمنا عليه فاحكم بينهم بما أنزل الله
ولا تتبع أهواءهم عما جاءك من الحق لكل جعلنا منكم شرعة
ومنهاجا ولو شاء الله لجعلكم أمة واحدة ولكن ليبلوكم في ما
آتاكم فاستبقوا الخيرات إلى الله مرجعكم جميعا فينبئكم
بما كنتم فيه تختلفون ۝ وأن احكم بينهم بما أنزل الله
ولا تتبع أهواءهم واحذرهم أن يفتنوك عن بعض ما أنزل الله
إليك فإن تولوا فاعلم أنما يريد الله أن يصيبهم ببعض
ذنوبهم وإن كثيرا من الناس لفاسقون أفحكم الجاهلية
يبغون ومن أحسن من الله حكما لقوم يوقنون ۝

حزب

يا ايها الذين امنوا لا تتخذوا اليهود والنصارى اولياء بعضهم اولياء
بعض ومن يتولهم منكم فانه منهم ان الله لا يهدي القوم الظالمين ۝
فترى الذين في قلوبهم مرض يسارعون فيهم يقولون نخشى
ان تصيبنا دائرة فعسى الله ان ياتي بالفتح او امر من عنده
فيصبحوا على ما اسروا في انفسهم نادمين ۝ ويقول الذين امنوا
اهؤلاء الذين اقسموا بالله جهد ايمانهم انهم لمعكم حبطت اعمالهم
فاصبحوا خاسرين ۝ يا ايها الذين امنوا من يرتد منكم عن
دينه فسوف ياتي الله بقوم يحبهم ويحبونه اذلة على المؤمنين
اعزة على الكافرين يجاهدون في سبيل الله ولا يخافون
لومة لائم ذلك فضل الله يؤتيه من يشاء والله واسع
عليم ۝ انما وليكم الله ورسوله والذين امنوا الذين يقيمون الصلوة
ويؤتون الزكوة وهم راكعون ۝ ومن يتول الله ورسوله والذين
امنوا فان حزب الله هم الغالبون ۝ يا ايها الذين امنوا لا تتخذوا
الذين اتخذوا دينكم هزوا ولعبا من الذين اوتوا الكتاب من قبلكم
والكفار اولياء واتقوا الله ان كنتم مؤمنين ۝

واذا

وإذا ناديتم إلى الصلوة اتخذوها هزوا ولعبا ذلك بأنهم قوم
لا يعقلون ۞ قل يا أهل الكتاب هل تنقمون منا إلا أن آمنا
بالله وما أنزل إلينا وما أنزل من قبل وأن أكثركم فاسقون ۞
قل هل أنبئكم بشر من ذلك مثوبة عند الله من لعنه الله
وغضب عليه وجعل منهم القردة والخنازير وعبد
الطاغوت أولئك شر مكانا وأضل
عن سواء السبيل ۞ وإذا جاؤكم قالوا آمنا وقد دخلوا بالكفر
وهم قد خرجوا به والله أعلم بما كانوا يكتمون ۞ وترى كثيرا
منهم يسارعون في الإثم والعدوان وأكلهم السحت لبئس ما كانوا
يعملون ۞ لولا ينهاهم الربانيون والأحبار عن قولهم الإثم وأكلهم
السحت لبئس ما كانوا يصنعون ۞ وقالت اليهود يد الله مغلولة
غلت أيديهم ولعنوا بما قالوا بل يداه مبسوطتان ينفق كيف يشاء
وليزيدن كثيرا منهم ما أنزل إليك من ربك طغيانا وكفرا وألقينا
بينهم العداوة والبغضاء إلى يوم القيمة كلما أوقدوا نارا
للحرب أطفأها الله ويسعون في الأرض فسادا والله لا يحب المفسدين

وَلَوْ اَنَّ اَهْلَ الْكِتَابِ اٰمَنُوا وَاتَّقَوْا لَكَفَّرْنَا عَنْهُمْ سَيِّئَاتِهِمْ
وَلَاَدْخَلْنَاهُمْ جَنَّاتِ النَّعِيمِ ۝ وَلَوْ اَنَّهُمْ اَقَامُوا التَّوْرٰيةَ
وَالْاِنْجِيلَ وَمَٓا اُنْزِلَ اِلَيْهِمْ مِنْ رَبِّهِمْ لَاَكَلُوا مِنْ فَوْقِهِمْ
وَمِنْ تَحْتِ اَرْجُلِهِمْ مِنْهُمْ اُمَّةٌ مُقْتَصِدَةٌ وَكَثِيرٌ مِنْهُمْ
سَٓاءَ مَا يَعْمَلُونَ ۝ يَٓا اَيُّهَا الرَّسُولُ بَلِّغْ مَٓا اُنْزِلَ اِلَيْكَ
مِنْ رَبِّكَ وَاِنْ لَمْ تَفْعَلْ فَمَا بَلَّغْتَ رِسَالَتَهُ وَاللّٰهُ يَعْصِمُكَ
مِنَ النَّاسِ اِنَّ اللّٰهَ لَا يَهْدِي الْقَوْمَ الْكَافِرِينَ ۝ قُلْ يَٓا اَهْلَ
الْكِتَابِ لَسْتُمْ عَلٰى شَيْءٍ حَتّٰى تُقِيمُوا التَّوْرٰيةَ وَالْاِنْجِيلَ وَمَٓا
اُنْزِلَ اِلَيْكُمْ مِنْ رَبِّكُمْ وَلَيَزِيدَنَّ كَثِيرًا مِنْهُمْ مَٓا اُنْزِلَ
اِلَيْكَ مِنْ رَبِّكَ طُغْيَانًا وَكُفْرًا فَلَا تَاْسَ عَلَى الْقَوْمِ
الْكَافِرِينَ ۝ اِنَّ الَّذِينَ اٰمَنُوا وَالَّذِينَ هَادُوا وَالصَّابِئُونَ
وَالنَّصَارٰى مَنْ اٰمَنَ بِاللّٰهِ وَالْيَوْمِ الْاٰخِرِ وَعَمِلَ صَالِحًا فَلَا خَوْفٌ
عَلَيْهِمْ وَلَا هُمْ يَحْزَنُونَ ۝ لَقَدْ اَخَذْنَا مِيثَاقَ بَنِٓي اِسْرَٓائِيلَ
وَاَرْسَلْنَٓا اِلَيْهِمْ رُسُلًا كُلَّمَا جَٓاءَهُمْ رَسُولٌ بِمَا لَا تَهْوٰٓى اَنْفُسُهُمْ
فَرِيقًا كَذَّبُوا وَفَرِيقًا يَقْتُلُونَ ۝

وحسبوا

وحسبوا الا تكون فتنة فعموا وصموا ثم
تاب الله عليهم ثم عموا وصموا كثير منهم والله بصير
بما يعملون ۝ لقد كفر الذين قالوا ان الله
هو المسيح ابن مريم وقال المسيح يا بني اسرائيل
اعبدوا الله ربي وربكم انه من يشرك بالله فقد
حرم الله عليه الجنة ومأويه النار وما للظالمين من
انصار ۝ لقد كفر الذين قالوا ان الله ثالث ثلاثة
وما من اله الا اله واحد وان لم ينتهوا عما يقولون ليمسن
الذين كفروا منهم عذاب اليم ۝ افلا يتوبون الى الله
ويستغفرونه والله غفور رحيم ۝ ما المسيح ابن
مريم الا رسول قد خلت من قبله الرسل وامه
صديقة كانا يأكلان الطعام انظر كيف
نبين لهم الايات ثم انظر انى يؤفكون ۝
قل اتعبدون من دون الله ما لا يملك لكم ضرا
ولا نفعا والله هو السميع العليم ۝

قُلْ يَا أَهْلَ الْكِتَابِ لَا تَغْلُوا فِي دِينِكُمْ غَيْرَ الْحَقِّ وَلَا
تَتَّبِعُوا أَهْوَاءَ قَوْمٍ قَدْ ضَلُّوا مِنْ قَبْلُ وَأَضَلُّوا
كَثِيرًا وَضَلُّوا عَنْ سَوَاءِ السَّبِيلِ ۝ لُعِنَ الَّذِينَ كَفَرُوا
مِنْ بَنِي إِسْرَائِيلَ عَلَى لِسَانِ دَاوُودَ وَعِيسَى ابْنِ مَرْيَمَ
ذَلِكَ بِمَا عَصَوْا وَكَانُوا يَعْتَدُونَ ۝ كَانُوا
لَا يَتَنَاهَوْنَ عَنْ مُنْكَرٍ فَعَلُوهُ لَبِئْسَ مَا كَانُوا
يَفْعَلُونَ ۝ تَرَى كَثِيرًا مِنْهُمْ يَتَوَلَّوْنَ الَّذِينَ كَفَرُوا
لَبِئْسَ مَا قَدَّمَتْ لَهُمْ أَنْفُسُهُمْ أَنْ سَخِطَ اللَّهُ عَلَيْهِمْ
وَفِي الْعَذَابِ هُمْ خَالِدُونَ ۝ وَلَوْ كَانُوا يُؤْمِنُونَ
بِاللَّهِ وَالنَّبِيِّ وَمَا أُنْزِلَ إِلَيْهِ مَا اتَّخَذُوهُمْ
أَوْلِيَاءَ وَلَكِنَّ كَثِيرًا مِنْهُمْ فَاسِقُونَ ۝ لَتَجِدَنَّ أَشَدَّ
النَّاسِ عَدَاوَةً لِلَّذِينَ آمَنُوا الْيَهُودَ وَالَّذِينَ
أَشْرَكُوا وَلَتَجِدَنَّ أَقْرَبَهُمْ مَوَدَّةً لِلَّذِينَ
آمَنُوا الَّذِينَ قَالُوا إِنَّا نَصَارَى ذَلِكَ بِأَنَّ مِنْهُمْ قِسِّيسِينَ
وَرُهْبَانًا وَأَنَّهُمْ لَا يَسْتَكْبِرُونَ ۝

واذا

وَإِذَا سَمِعُوا مَا أُنْزِلَ إِلَى الرَّسُولِ تَرَى أَعْيُنَهُمْ تَفِيضُ
مِنَ الدَّمْعِ مِمَّا عَرَفُوا مِنَ الْحَقِّ يَقُولُونَ رَبَّنَا آمَنَّا
فَاكْتُبْنَا مَعَ الشَّاهِدِينَ ۝ وَمَا لَنَا لَا نُؤْمِنُ بِاللَّهِ
وَمَا جَاءَنَا مِنَ الْحَقِّ وَنَطْمَعُ أَنْ يُدْخِلَنَا رَبُّنَا مَعَ
الْقَوْمِ الصَّالِحِينَ ۝ فَأَثَابَهُمُ اللَّهُ بِمَا قَالُوا جَنَّاتٍ
تَجْرِي مِنْ تَحْتِهَا الْأَنْهَارُ خَالِدِينَ فِيهَا وَذَلِكَ جَزَاءُ الْمُحْسِنِينَ
وَالَّذِينَ كَفَرُوا وَكَذَّبُوا بِآيَاتِنَا أُولَئِكَ أَصْحَابُ الْجَحِيمِ ۝ يَا أَيُّهَا
الَّذِينَ آمَنُوا لَا تُحَرِّمُوا طَيِّبَاتِ مَا أَحَلَّ اللَّهُ لَكُمْ وَلَا تَعْتَدُوا
إِنَّ اللَّهَ لَا يُحِبُّ الْمُعْتَدِينَ ۝ وَكُلُوا مِمَّا رَزَقَكُمُ اللَّهُ حَلَالًا
طَيِّبًا وَاتَّقُوا اللَّهَ الَّذِي أَنْتُمْ بِهِ مُؤْمِنُونَ ۝ لَا يُؤَاخِذُكُمُ اللَّهُ
بِاللَّغْوِ فِي أَيْمَانِكُمْ وَلَكِنْ يُؤَاخِذُكُمْ بِمَا عَقَّدْتُمُ الْأَيْمَانَ
فَكَفَّارَتُهُ إِطْعَامُ عَشَرَةِ مَسَاكِينَ مِنْ أَوْسَطِ مَا تُطْعِمُونَ
أَهْلِيكُمْ أَوْ كِسْوَتُهُمْ أَوْ تَحْرِيرُ رَقَبَةٍ فَمَنْ لَمْ يَجِدْ
فَصِيَامُ ثَلَاثَةِ أَيَّامٍ ذَلِكَ كَفَّارَةُ أَيْمَانِكُمْ إِذَا حَلَفْتُمْ وَاحْفَظُوا
أَيْمَانَكُمْ كَذَلِكَ يُبَيِّنُ اللَّهُ لَكُمْ آيَاتِهِ لَعَلَّكُمْ تَشْكُرُونَ ۝

BSB

يا أيها الذين آمنوا إنما الخمر والميسر والأنصاب والأزلام رجس
من عمل الشيطان فاجتنبوه لعلكم تفلحون ۝ إنما يريد
الشيطان أن يوقع بينكم العداوة والبغضاء في الخمر والميسر
ويصدكم عن ذكر الله وعن الصلوة فهل أنتم منتهون ۝
وأطيعوا الله وأطيعوا الرسول واحذروا فإن توليتم فاعلموا
أنما على رسولنا البلاغ المبين ۝ ليس على الذين آمنوا
وعملوا الصالحات جناح فيما طعموا إذا ما اتقوا وآمنوا وعملوا
الصالحات ثم اتقوا وآمنوا ثم اتقوا وأحسنوا والله
يحب المحسنين ۝ يا أيها الذين آمنوا ليبلونكم الله بشيء من
الصيد تناله أيديكم ورماحكم ليعلم الله من يخافه بالغيب
فمن اعتدى بعد ذلك فله عذاب أليم ۝ يا أيها الذين آمنوا لا تقتلوا
الصيد وأنتم حرم ومن قتله منكم متعمدا فجزاء مثل ما قتل من النعم
يحكم به ذوا عدل منكم هديا بالغ الكعبة أو كفارة طعام مساكين
أو عدل ذلك صياما ليذوق وبال أمره عفا الله عما سلف ومن عاد
فينتقم الله منه والله عزيز ذو انتقام ۝

أحل

BSB

احل لكم صيد البحر وطعامه متاعا لكم وللسيارة وحرم
عليكم صيد البر ما دمتم حرما واتقوا الله الذي اليه تحشرون
جعل الله الكعبة البيت الحرام قياما للناس والشهر الحرام والهدي
والقلائد ذلك لتعلموا ان الله يعلم ما في السموات وما في الارض
وان الله بكل شيء عليم ۝ اعلموا ان الله شديد العقاب
وان الله غفور رحيم ۝ ما على الرسول الا البلاغ والله
يعلم ما تبدون وما تكتمون ۝ قل لا يستوي الخبيث والطيب
ولو اعجبك كثرة الخبيث فاتقوا الله يا اولي الالباب لعلكم
تفلحون ۝ يا ايها الذين آمنوا لا تسئلوا عن اشياء
ان تبد لكم تسؤكم وان تسئلوا عنها حين ينزل القرآن
تبد لكم عفا الله عنها والله غفور حليم ۝ قد سألها
قوم من قبلكم ثم اصبحوا بها كافرين ۝ ما جعل الله
من بحيرة ولا سائبة ولا وصيلة ولا حام
ولكن الذين كفروا يفترون على الله
الكذب واكثرهم لا يعقلون ۝

وإذا قيل لهم تعالوا إلى ما أنزل الله وإلى الرسول
قالوا حسبنا ما وجدنا عليه آباءنا أولو كان آباؤهم لا يعلمون شيئا
ولا يهتدون ۝ يا أيها الذين آمنوا عليكم أنفسكم لا يضركم
من ضل إذا اهتديتم إلى الله مرجعكم جميعا فينبئكم بما كنتم
تعملون ۝ يا أيها الذين آمنوا شهادة بينكم إذا حضر أحدكم الموت
حين الوصية اثنان ذوا عدل منكم أو آخران من غيركم
إن أنتم ضربتم في الأرض فأصابتكم مصيبة الموت
تحبسونهما من بعد الصلوة فيقسمان بالله إن ارتبتم لا نشتري
به ثمنا ولو كان ذا قربى ولا نكتم شهادة الله إنا إذا
لمن الآثمين ۝ فإن عثر على أنهما استحقا إثما
فآخران يقومان مقامهما من الذين استحق عليهم
الأوليان فيقسمان بالله لشهادتنا أحق من شهادتهما
وما اعتدينا إنا إذا لمن الظالمين ۝ ذلك
أدنى أن يأتوا بالشهادة على وجهها أو يخافوا أن ترد أيمان بعد
أيمانهم واتقوا الله واسمعوا والله لا يهدي القوم الفاسقين ۝

يوم

يوم يجمع الله الرسل فيقول ماذا أجبتم قالوا لا علم لنا
إنك أنت علام الغيوب ۝ إذ قال الله يا عيسى ابن مريم اذكر
نعمتي عليك وعلى والدتك إذ أيدتك بروح القدس تكلم
الناس في المهد وكهلا وإذ علمتك الكتاب والحكمة
والتوراة والإنجيل وإذ تخلق من الطين كهيئة الطير
بإذني فتنفخ فيها فتكون طيرا بإذني وتبرئ الأكمه
والأبرص بإذني وإذ تخرج الموتى بإذني وإذ كففت
بني إسرائيل عنك إذ جئتهم بالبينات فقال الذين كفروا
منهم إن هذا إلا سحر مبين ۝ وإذ أوحيت إلى الحواريين
أن آمنوا بي وبرسولي قالوا آمنا واشهد بأننا
مسلمون ۝ إذ قال الحواريون يا عيسى ابن مريم
هل يستطيع ربك أن ينزل علينا مائدة من السماء
قال اتقوا الله إن كنتم مؤمنين ۝ قالوا
نريد أن نأكل منها وتطمئن قلوبنا ونعلم أن قد صدقتنا
ونكون عليها من الشاهدين ۝

قَالَ عِيسَى ابْنُ مَرْيَمَ اللَّهُمَّ رَبَّنَا أَنْزِلْ عَلَيْنَا مَائِدَةً مِنَ السَّمَاءِ
تَكُونُ لَنَا عِيدًا لِأَوَّلِنَا وَآخِرِنَا وَآيَةً مِنْكَ وَارْزُقْنَا وَأَنْتَ خَيْرُ
الرَّازِقِينَ ۝ قَالَ اللَّهُ إِنِّي مُنَزِّلُهَا عَلَيْكُمْ فَمَنْ
يَكْفُرْ بَعْدُ مِنْكُمْ فَإِنِّي أُعَذِّبُهُ عَذَابًا لَا أُعَذِّبُهُ أَحَدًا مِنَ الْعَالَمِينَ ۝
وَإِذْ قَالَ اللَّهُ يَا عِيسَى ابْنَ مَرْيَمَ ءَأَنْتَ قُلْتَ
لِلنَّاسِ اتَّخِذُونِي وَأُمِّيَ إِلَٰهَيْنِ مِنْ دُونِ اللَّهِ قَالَ سُبْحَانَكَ مَا يَكُونُ لِي
أَنْ أَقُولَ مَا لَيْسَ لِي بِحَقٍّ إِنْ كُنْتُ قُلْتُهُ فَقَدْ عَلِمْتَهُ تَعْلَمُ مَا فِي نَفْسِي
وَلَا أَعْلَمُ مَا فِي نَفْسِكَ إِنَّكَ أَنْتَ عَلَّامُ الْغُيُوبِ ۝ مَا قُلْتُ لَهُمْ إِلَّا
مَا أَمَرْتَنِي بِهِ أَنِ اعْبُدُوا اللَّهَ رَبِّي وَرَبَّكُمْ وَكُنْتُ
عَلَيْهِمْ شَهِيدًا مَا دُمْتُ فِيهِمْ فَلَمَّا تَوَفَّيْتَنِي كُنْتَ أَنْتَ الرَّقِيبَ عَلَيْهِمْ
وَأَنْتَ عَلَىٰ كُلِّ شَيْءٍ شَهِيدٌ ۝ إِنْ تُعَذِّبْهُمْ فَإِنَّهُمْ عِبَادُكَ
وَإِنْ تَغْفِرْ لَهُمْ فَإِنَّكَ أَنْتَ الْعَزِيزُ الْحَكِيمُ ۝ قَالَ اللَّهُ
هَٰذَا يَوْمُ يَنْفَعُ الصَّادِقِينَ صِدْقُهُمْ لَهُمْ جَنَّاتٌ تَجْرِي مِنْ تَحْتِهَا الْأَنْهَارُ
خَالِدِينَ فِيهَا أَبَدًا رَضِيَ اللَّهُ عَنْهُمْ وَرَضُوا عَنْهُ ذَٰلِكَ الْفَوْزُ الْعَظِيمُ
لِلَّهِ مُلْكُ السَّمَاوَاتِ وَالْأَرْضِ وَمَا فِيهِنَّ وَهُوَ عَلَىٰ كُلِّ شَيْءٍ قَدِيرٌ ۝

سورة الانعام

BSB

سورة الانعام مكية وهي خمس وستون آيات

بسم الله الرحمن الرحيم

الحمد لله الذي خلق السموات والارض وجعل الظلمات
والنور ۝ ثم الذين كفروا بربهم يعدلون ۝
هو الذي خلقكم من طين ثم قضى اجلا واجل مسمى عنده ثم انتم
تمترون ۝ وهو الله في السموات وفي الارض يعلم سركم
وجهركم ويعلم ما تكسبون ۝ وما تأتيهم من آية من آيات ربهم
الا كانوا عنها معرضين ۝ فقد كذبوا بالحق لما جاءهم فسوف
يأتيهم انباء ما كانوا به يستهزءون ۝ الم يروا كم اهلكنا من قبلهم
من قرن مكناهم في الارض ما لم نمكن لكم وارسلنا السماء عليهم
مدرارا وجعلنا الانهار تجري من تحتهم فاهلكناهم بذنوبهم
وانشأنا من بعدهم قرنا آخرين ۝ ولو نزلنا عليك كتابا
في قرطاس فلمسوه بايديهم لقال الذين كفروا ان هذا
الا سحر مبين ۝ وقالوا لولا انزل عليه ملك ولو انزلنا
ملكا لقضي الامر ثم لا ينظرون ۝

ولو جعلناه ملكا لجعلناه رجلا وللبسنا عليهم ما يلبسون
ولقد استهزئ برسل من قبلك فحاق بالذين سخروا منهم
ما كانوا به يستهزئون ۝ قل سيروا في الارض ثم انظروا
كيف كان عاقبة المكذبين ۝ قل لمن ما في السموات والارض قل
لله كتب على نفسه الرحمة ليجمعنكم الى يوم القيمة
لا ريب فيه الذين خسروا انفسهم فهم لا يؤمنون ۝
وله ما سكن في الليل والنهار وهو السميع العليم ۝ قل
اغير الله اتخذ وليا فاطر السموات والارض وهو يطعم
ولا يطعم قل اني امرت ان اكون اول
من اسلم ولا تكونن من المشركين ۝ قل اني اخاف ان عصيت
ربي عذاب يوم عظيم ۝ من يصرف عنه يومئذ
فقد رحمه وذلك الفوز المبين ۝ وان
يمسسك الله بضر فلا كاشف له الا هو وان
يمسسك بخير فهو على كل شيء قدير ۝ وهو القاهر
فوق عباده وهو الحكيم الخبير ۝

قل اي

BSB

قل اى شىء اكبر شهادة قل الله شهيد بينى وبينكم واوحى
الى هذا القران لانذركم به ومن بلغ ائنكم لتشهدون
ان مع الله الهة اخرى قل لا اشهد
قل انما هو اله واحد واننى برى مما تشركون الذين اتيناهم
الكتاب يعرفونه كما يعرفون ابناءهم الذين
خسروا انفسهم فهم لا يؤمنون ومن اظلم ممن افترى
على الله كذبا او كذب باياته انه لا يفلح الظالمون ويوم نحشرهم
جميعا ثم نقول للذين اشركوا اين شركاؤكم الذين كنتم تزعمون ثم لم تكن
فتنتهم الا ان قالوا والله ربنا ما كنا مشركين انظر كيف كذبوا
على انفسهم وضل عنهم ما كانوا يفترون ومنهم من يستمع اليك
وجعلنا على قلوبهم اكنة ان يفقهوه وفى اذانهم وقرا
وان يروا كل اية لا يؤمنوا بها حتى اذا جاؤك يجادلونك يقول الذين
كفروا ان هذا الا اساطير الاولين وهم ينهون عنه وينأون
عنه وان يهلكون الا انفسهم وما يشعرون ولو ترى اذ وقفوا على النار
فقالوا يا ليتنا نرد ولا نكذب بايات ربنا ونكون من المؤمنين

بل بدا لهم ما كانوا يخفون من قبل ولو ردوا لعادوا لما
نهوا عنه وانهم لكاذبون ۝ وقالوا ان هي الا حياتنا الدنيا
وما نحن بمبعوثين ۝ ولو ترى اذ وقفوا على ربهم قال اليس
هذا بالحق قالوا بلى وربنا قال فذوقوا العذاب بما كنتم تكفرون
۝ قد خسر الذين كذبوا بلقاء الله حتى اذا جاءتهم الساعة بغتة
قالوا يا حسرتنا على ما فرطنا فيها وهم يحملون اوزارهم على ظهورهم
الا ساء ما يزرون ۝ وما الحيوة الدنيا الا لعب ولهو وللدار
الآخرة خير للذين يتقون افلا تعقلون ۝ قد نعلم انه ليحزنك
الذي يقولون فانهم لا يكذبونك ولكن الظالمين
بآيات الله يجحدون ۝ ولقد كذبت
رسل من قبلك فصبروا على ما كذبوا واوذوا
حتى اتيهم نصرنا ولا مبدل لكلمات الله ولقد جاءك من نبإ
المرسلين ۝ وان كان كبر عليك اعراضهم فان استطعت ان تبتغي
نفقا في الارض او سلما في السماء فتأتيهم بآية ولو شاء الله
لجمعهم على الهدى فلا تكونن من الجاهلين ۝

انما

إنما يستجيب الذين يسمعون والموتى يبعثهم الله ثم
إليه يرجعون ۞ وقالوا لولا نزل عليه آية من ربه
قل إن الله قادر على أن ينزل آية ولكن أكثرهم لا يعلمون ۞ وما
من دابة في الأرض ولا طائر يطير بجناحيه إلا أمم أمثالكم ما فرطنا
في الكتاب من شيء ثم إلى ربهم يحشرون ۞ والذين كذبوا بآياتنا
صم وبكم في الظلمات من يشإ الله يضلله ومن يشأ يجعله على صراط
مستقيم ۞ قل أرأيتكم إن أتاكم عذاب الله أو أتتكم
الساعة أغير الله تدعون إن كنتم صادقين ۞ بل إياه
تدعون فيكشف ما تدعون إليه إن شاء وتنسون
ما تشركون ۞ ولقد أرسلنا
إلى أمم من قبلك فأخذناهم بالبأساء
والضراء لعلهم يتضرعون ۞ فلولا إذ جاءهم بأسنا تضرعوا
ولكن قست قلوبهم وزين لهم الشيطان ما كانوا يعملون
فلما نسوا ما ذكروا به فتحنا عليهم أبواب كل شيء حتى إذا فرحوا بما
أوتوا أخذناهم بغتة فإذا هم مبلسون ۞

فقطع دابر القوم الذين ظلموا والحمد لله رب العالمين ۝
قل ارايتم ان اخذ الله سمعكم وابصاركم وختم
على قلوبكم من اله غير الله يأتيكم به انظر كيف نصرف الايات ثم هم
يصدفون ۝ قل ارايتكم ان اتيكم عذاب الله بغتة او جهرة
هل يهلك الا القوم الظالمون ۝ وما نرسل
المرسلين الا مبشرين ومنذرين فمن امن واصلح
فلا خوف عليهم ولا هم يحزنون ۝ والذين
كذبوا باياتنا يمسهم العذاب بما كانوا يفسقون ۝ قل لا
اقول لكم عندي خزائن الله ولا اعلم الغيب ولا اقول لكم اني
ملك ان اتبع الا ما يوحى الي قل هل يستوي الاعمى والبصير
افلا تتفكرون ۝ وانذر به الذين يخافون ان يحشروا
الى ربهم ليس لهم من دونه ولي ولا شفيع لعلهم يتقون ۝
ولا تطرد الذين يدعون ربهم بالغداة والعشي
يريدون وجهه ما عليك من حسابهم من شيء وما
من حسابك عليهم من شيء فتطردهم فتكون من الظالمين ۝

و

BSB

وكذلك فتنا بعضهم ببعض ليقولوا أهؤلاء من الله
عليهم من بيننا أليس الله بأعلم بالشاكرين وإذا جاءك
الذين يؤمنون بآياتنا فقل سلام عليكم كتب ربكم على
نفسه الرحمة أنه من عمل منكم سوءا بجهالة ثم تاب
من بعده وأصلح فأنه غفور رحيم وكذلك نفصل
الآيات ولتستبين سبيل المجرمين قل إني نهيت أن أعبد
الذين تدعون من دون الله
قل لا أتبع أهواءكم قد ضللت إذا وما أنا من المهتدين قل
إني على بينة من ربي وكذبتم به ما عندي ما تستعجلون
به إن الحكم إلا لله يقص الحق وهو خير الفاصلين
قل لو أن عندي ما تستعجلون به لقضي الأمر بيني وبينكم
والله أعلم بالظالمين وعنده مفاتح الغيب
لا يعلمها إلا هو ويعلم ما في البر والبحر
وما تسقط من ورقة إلا يعلمها ولا حبة في ظلمات
الأرض ولا رطب ولا يابس إلا في كتاب مبين

وَهُوَ الَّذِي يَتَوَفّٰيكُمْ بِاللَّيْلِ وَيَعْلَمُ مَا جَرَحْتُمْ بِالنَّهَارِ ثُمَّ يَبْعَثُكُمْ فِيهِ
لِيُقْضٰى اَجَلٌ مُسَمًّى ثُمَّ اِلَيْهِ مَرْجِعُكُمْ ثُمَّ يُنَبِّئُكُمْ بِمَا كُنْتُمْ تَعْمَلُونَ ۝
وَهُوَ الْقَاهِرُ فَوْقَ عِبَادِهِ وَيُرْسِلُ عَلَيْكُمْ حَفَظَةً حَتّٰى اِذَا جَاءَ اَحَدَكُمُ
الْمَوْتُ تَوَفَّتْهُ رُسُلُنَا وَهُمْ لَا يُفَرِّطُونَ ۝ ثُمَّ رُدُّوا اِلَى اللّٰهِ مَوْلٰيهُمُ
الْحَقِّ اَلَا لَهُ الْحُكْمُ وَهُوَ اَسْرَعُ الْحَاسِبِينَ ۝ قُلْ مَنْ يُنَجِّيكُمْ مِنْ ظُلُمَاتِ
الْبَرِّ وَالْبَحْرِ تَدْعُونَهُ تَضَرُّعًا وَخُفْيَةً لَئِنْ اَنْجٰينَا مِنْ هٰذِهِ
لَنَكُونَنَّ مِنَ الشَّاكِرِينَ ۝ قُلِ اللّٰهُ يُنَجِّيكُمْ
مِنْهَا وَمِنْ كُلِّ كَرْبٍ ثُمَّ اَنْتُمْ تُشْرِكُونَ ۝ قُلْ هُوَ الْقَادِرُ عَلٰى
اَنْ يَبْعَثَ عَلَيْكُمْ عَذَابًا مِنْ فَوْقِكُمْ اَوْ مِنْ تَحْتِ اَرْجُلِكُمْ اَوْ يَلْبِسَكُمْ
شِيَعًا وَيُذِيقَ بَعْضَكُمْ بَأْسَ بَعْضٍ اُنْظُرْ كَيْفَ
نُصَرِّفُ الْاٰيَاتِ لَعَلَّهُمْ يَفْقَهُونَ ۝ وَكَذَّبَ بِهِ قَوْمُكَ
وَهُوَ الْحَقُّ قُلْ لَسْتُ عَلَيْكُمْ بِوَكِيلٍ ۝ لِكُلِّ نَبَاٍ مُسْتَقَرٌّ وَ
سَوْفَ تَعْلَمُونَ ۝ وَاِذَا رَاَيْتَ الَّذِينَ يَخُوضُونَ فِي اٰيَاتِنَا فَاَعْرِضْ
عَنْهُمْ حَتّٰى يَخُوضُوا فِي حَدِيثٍ غَيْرِهِ وَاِمَّا يُنْسِيَنَّكَ الشَّيْطَانُ
فَلَا تَقْعُدْ بَعْدَ الذِّكْرٰى مَعَ الْقَوْمِ الظَّالِمِينَ ۝

وما على الذين يتقون من حسابهم من شيء ولكن ذكرى
لعلهم يتقون ۝ وذر الذين اتخذوا دينهم لعبا ولهوا وغرتهم
الحيوة الدنيا وذكر به أن تبسل نفس بما كسبت ليس لها
من دون الله ولي ولا شفيع وإن تعدل كل عدل
لا يؤخذ منها أولئك الذين أبسلوا بما كسبوا لهم
شراب من حميم وعذاب أليم بما كانوا
يكفرون ۝ قل أندعوا من دون الله ما لا ينفعنا ولا يضرنا ونرد
على أعقابنا بعد إذ هدينا الله كالذي استهوته
الشياطين في الأرض حيران له أصحاب يدعونه
إلى الهدى ائتنا قل إن هدى الله هو الهدى وأمرنا
لنسلم لرب العالمين ۝ وأن أقيموا الصلوة
واتقوه وهو الذي إليه تحشرون ۝ وهو
الذي خلق السموات والأرض بالحق ويوم يقول كن
فيكون ۝ قوله الحق وله الملك يوم ينفخ في الصور عالم
الغيب والشهادة وهو الحكيم الخبير ۝

وإذ قال إبراهيم لأبيه آزر أتتخذ أصناما آلهة إني أراك وقومك
في ضلال مبين ۝ وكذلك نري إبراهيم ملكوت السموات
والأرض وليكون من الموقنين ۝ فلما جن عليه الليل رأى كوكبا
قال هذا ربي فلما أفل قال لا أحب الآفلين ۝ فلما رأى
القمر بازغا قال هذا ربي فلما أفل قال لئن لم يهدني
ربي لأكونن من القوم الضالين ۝ فلما رأى الشمس بازغة
قال هذا ربي هذا أكبر فلما أفلت قال يا قوم إني بريء
مما تشركون ۝ إني وجهت وجهي للذي فطر السموات
والأرض حنيفا وما أنا من المشركين ۝ وحاجه قومه
قال أتحاجوني في الله وقد هدان ولا أخاف
ما تشركون به إلا أن يشاء ربي شيئا
وسع ربي كل شيء علما أفلا تتذكرون ۝ وكيف
أخاف ما أشركتم ولا تخافون أنكم أشركتم بالله
ما لم ينزل به عليكم سلطانا فأي الفريقين أحق
بالأمن إن كنتم تعلمون ۝

الذين امنوا ولم يلبسوا ايمانهم بظلم اولئك لهم الامن وهم مهتدون ۝
وتلك حجتنا اتيناها ابراهيم على قومه نرفع درجات من نشاء
ان ربك حكيم عليم ۝ ووهبنا له اسحق ويعقوب
كلا هدينا ونوحا هدينا من قبل ومن ذريته داود
وسليمان وايوب ويوسف وموسى وهرون وكذلك
نجزي المحسنين ۝ وزكريا ويحيى وعيسى والياس
كل من الصالحين ۝ واسمعيل واليسع ويونس ولوطا
وكلا فضلنا على العالمين ۝ ومن ابائهم
وذرياتهم واخوانهم واجتبيناهم وهديناهم
الى صراط مستقيم ۝ ذلك هدى الله يهدي
به من يشاء من عباده ولو اشركوا لحبط عنهم ما كانوا
يعملون ۝ اولئك الذين اتيناهم الكتاب والحكم والنبوة
فان يكفر بها هؤلاء فقد وكلنا بها قوما ليسوا بها
بكافرين ۝ اولئك الذين هدى الله فبهديهم اقتده قل لا
اسئلكم عليه اجرا ان هو الا ذكرى للعالمين ۝

وما قدروا الله حق قدره اذ قالوا ما انزل الله على بشر من شىء قل من انزل
الكتاب الذى جاء به موسى نورا وهدى للناس تجعلونه قراطيس
تبدونها وتخفون كثيرا وعلمتم ما لم تعلموا انتم ولا اباؤكم قل الله
ثم ذرهم فى خوضهم يلعبون ۝ وهذا كتاب انزلناه مبارك
مصدق الذى بين يديه ولتنذر ام القرى ومن حولها والذين
يؤمنون بالاخرة يؤمنون به وهم على صلاتهم يحافظون ۝
ومن اظلم ممن افترى على الله كذبا او قال اوحى الى ولم
يوح اليه شىء ومن قال سانزل مثل ما انزل
الله ولو ترى اذ الظالمون فى غمرات الموت والملائكة باسطوا
ايديهم اخرجوا انفسكم اليوم تجزون عذاب الهون
بما كنتم تقولون على الله غير الحق وكنتم
عن اياته تستكبرون ۝ ولقد جئتمونا فرادى كما خلقناكم
اول مرة وتركتم ما خولناكم وراء ظهوركم وما نرى معكم
شفعاءكم الذين زعمتم انهم فيكم شركاء لقد تقطع
بينكم وضل عنكم ما كنتم تزعمون ۝

ان

إن الله فالق الحب والنوى يخرج الحى من الميت ومخرج الميت
من الحى ذلكم الله فأنى تؤفكون ۝ فالق الاصباح وجعل
اليل سكنا والشمس والقمر حسبانا ذلك تقدير العزيز العليم ۝
وهو الذى جعل لكم النجوم لتهتدوا بها فى ظلمات البر والبحر
قد فصلنا الايات لقوم يعلمون ۝ وهو الذى انشأكم
من نفس واحدة فمستقر ومستودع قد فصلنا
الايات لقوم يفقهون ۝ وهو الذى
انزل من السماء ماء فاخرجنا به نبات كل شىء فاخرجنا
منه خضرا نخرج منه حبا متراكبا ومن النخل من طلعها
قنوان دانية وجنات من اعناب والزيتون والرمان
مشتبها وغير متشابه انظروا الى ثمره اذا اثمر وينعه ان
فى ذلكم لايات لقوم يؤمنون ۝ وجعلوا لله شركاء الجن
وخلقهم وخرقوا له بنين وبنات بغير علم سبحانه وتعالى
عما يصفون ۝ بديع السموات والارض انى يكون له ولد ولم
تكن له صاحبة وخلق كل شىء وهو بكل شىء عليم ۝

BSB

ذَلِكُمُ اللَّهُ رَبُّكُمْ لَا إِلَهَ إِلَّا هُوَ خَالِقُ كُلِّ شَيْءٍ
فَاعْبُدُوهُ وَهُوَ عَلَى كُلِّ شَيْءٍ وَكِيلٌ ۝ لَا تُدْرِكُهُ
الْأَبْصَارُ وَهُوَ يُدْرِكُ الْأَبْصَارَ وَهُوَ اللَّطِيفُ الْخَبِيرُ
قَدْ جَاءَكُمْ بَصَائِرُ مِنْ رَبِّكُمْ فَمَنْ أَبْصَرَ فَلِنَفْسِهِ وَمَنْ عَمِيَ فَعَلَيْهَا
وَمَا أَنَا عَلَيْكُمْ بِحَفِيظٍ ۝ وَكَذَلِكَ نُصَرِّفُ الْآيَاتِ وَلِيَقُولُوا
دَرَسْتَ وَلِنُبَيِّنَهُ لِقَوْمٍ يَعْلَمُونَ ۝ اتَّبِعْ مَا أُوحِيَ إِلَيْكَ مِنْ رَبِّكَ
لَا إِلَهَ إِلَّا هُوَ وَأَعْرِضْ عَنِ الْمُشْرِكِينَ ۝ وَلَوْ شَاءَ اللَّهُ مَا أَشْرَكُوا
وَمَا جَعَلْنَاكَ عَلَيْهِمْ حَفِيظًا وَمَا أَنْتَ عَلَيْهِمْ
بِوَكِيلٍ ۝ وَلَا تَسُبُّوا الَّذِينَ يَدْعُونَ مِنْ دُونِ اللَّهِ
فَيَسُبُّوا اللَّهَ عَدْوًا بِغَيْرِ عِلْمٍ كَذَلِكَ زَيَّنَّا لِكُلِّ أُمَّةٍ عَمَلَهُمْ
ثُمَّ إِلَى رَبِّهِمْ مَرْجِعُهُمْ فَيُنَبِّئُهُمْ بِمَا كَانُوا يَعْمَلُونَ ۝
وَأَقْسَمُوا بِاللَّهِ جَهْدَ أَيْمَانِهِمْ لَئِنْ جَاءَتْهُمْ آيَةٌ لَيُؤْمِنُنَّ
بِهَا قُلْ إِنَّمَا الْآيَاتُ عِنْدَ اللَّهِ وَمَا يُشْعِرُكُمْ أَنَّهَا إِذَا جَاءَتْ
لَا يُؤْمِنُونَ ۝ وَنُقَلِّبُ أَفْئِدَتَهُمْ وَأَبْصَارَهُمْ كَمَا لَمْ يُؤْمِنُوا
بِهِ أَوَّلَ مَرَّةٍ وَنَذَرُهُمْ فِي طُغْيَانِهِمْ يَعْمَهُونَ ۝

ولو اننا

وَلَوْ اَنَّنَا نَزَّلْنَا اِلَيْهِمُ الْمَلٰٓئِكَةَ وَكَلَّمَهُمُ الْمَوْتٰى

وَحَشَرْنَا عَلَيْهِمْ كُلَّ شَيْءٍ قُبُلًا مَا كَانُوا لِيُؤْمِنُوا اِلَّا اَنْ يَشَاءَ

اللّٰهُ وَلٰكِنَّ اَكْثَرَهُمْ يَجْهَلُونَ ۝ وَكَذٰلِكَ جَعَلْنَا لِكُلِّ نَبِيٍّ

عَدُوًّا شَيَاطِينَ الْاِنْسِ وَالْجِنِّ يُوحِي بَعْضُهُمْ اِلٰى بَعْضٍ زُخْرُفَ

الْقَوْلِ غُرُورًا وَلَوْ شَاءَ رَبُّكَ مَا فَعَلُوهُ فَذَرْهُمْ

وَمَا يَفْتَرُونَ ۝ وَلِتَصْغٰى اِلَيْهِ اَفْئِدَةُ الَّذِينَ لَا يُؤْمِنُونَ

بِالْاٰخِرَةِ وَلِيَرْضَوْهُ وَلِيَقْتَرِفُوا مَا هُمْ مُقْتَرِفُونَ

اَفَغَيْرَ اللّٰهِ اَبْتَغِي حَكَمًا وَهُوَ الَّذِي اَنْزَلَ

اِلَيْكُمُ الْكِتَابَ مُفَصَّلًا وَالَّذِينَ اٰتَيْنَاهُمُ الْكِتَابَ

يَعْلَمُونَ اَنَّهُ مُنَزَّلٌ مِنْ رَبِّكَ بِالْحَقِّ فَلَا تَكُونَنَّ مِنَ الْمُمْتَرِينَ ۝

وَتَمَّتْ كَلِمَتُ رَبِّكَ صِدْقًا وَعَدْلًا لَا مُبَدِّلَ لِكَلِمَاتِهِ وَهُوَ السَّمِيعُ الْعَلِيمُ ۝

وَاِنْ تُطِعْ اَكْثَرَ مَنْ فِي الْاَرْضِ يُضِلُّوكَ عَنْ سَبِيلِ اللّٰهِ اِنْ يَتَّبِعُونَ

اِلَّا الظَّنَّ وَاِنْ هُمْ اِلَّا يَخْرُصُونَ ۝ اِنَّ رَبَّكَ هُوَ اَعْلَمُ مَنْ يَضِلُّ

عَنْ سَبِيلِهِ وَهُوَ اَعْلَمُ بِالْمُهْتَدِينَ ۝ فَكُلُوا مِمَّا ذُكِرَ اسْمُ اللّٰهِ

عَلَيْهِ اِنْ كُنْتُمْ بِاٰيَاتِهِ مُؤْمِنِينَ ۝

وَمَا لَكُمْ أَلَّا تَأْكُلُوا مِمَّا ذُكِرَ اسْمُ اللَّهِ عَلَيْهِ وَقَدْ فَصَّلَ
لَكُمْ مَا حَرَّمَ عَلَيْكُمْ إِلَّا مَا اضْطُرِرْتُمْ إِلَيْهِ وَإِنَّ كَثِيرًا لَيُضِلُّونَ
بِأَهْوَائِهِمْ بِغَيْرِ عِلْمٍ إِنَّ رَبَّكَ هُوَ أَعْلَمُ بِالْمُعْتَدِينَ ۝ وَذَرُوا
ظَاهِرَ الْإِثْمِ وَبَاطِنَهُ إِنَّ الَّذِينَ يَكْسِبُونَ الْإِثْمَ سَيُجْزَوْنَ
بِمَا كَانُوا يَقْتَرِفُونَ ۝ وَلَا تَأْكُلُوا مِمَّا لَمْ يُذْكَرِ اسْمُ اللَّهِ
عَلَيْهِ وَإِنَّهُ لَفِسْقٌ وَإِنَّ الشَّيَاطِينَ لَيُوحُونَ إِلَى
أَوْلِيَائِهِمْ لِيُجَادِلُوكُمْ وَإِنْ أَطَعْتُمُوهُمْ إِنَّكُمْ لَمُشْرِكُونَ ۝
أَوَمَنْ كَانَ مَيْتًا فَأَحْيَيْنَاهُ وَجَعَلْنَا لَهُ نُورًا يَمْشِي بِهِ
فِي النَّاسِ كَمَنْ مَثَلُهُ فِي الظُّلُمَاتِ لَيْسَ بِخَارِجٍ مِنْهَا كَذَلِكَ
زُيِّنَ لِلْكَافِرِينَ مَا كَانُوا يَعْمَلُونَ ۝ وَكَذَلِكَ جَعَلْنَا فِي كُلِّ قَرْيَةٍ
أَكَابِرَ مُجْرِمِيهَا لِيَمْكُرُوا فِيهَا وَمَا يَمْكُرُونَ إِلَّا بِأَنْفُسِهِمْ
وَمَا يَشْعُرُونَ ۝ وَإِذَا جَاءَتْهُمْ آيَةٌ قَالُوا لَنْ نُؤْمِنَ حَتَّى
نُؤْتَى مِثْلَ مَا أُوتِيَ رُسُلُ اللَّهِ اللَّهُ أَعْلَمُ حَيْثُ يَجْعَلُ
رِسَالَتَهُ سَيُصِيبُ الَّذِينَ أَجْرَمُوا صَغَارٌ عِنْدَ اللَّهِ
وَعَذَابٌ شَدِيدٌ بِمَا كَانُوا يَمْكُرُونَ ۝

فمن

BSB

من يرد الله ان يهديه يشرح صدره للاسلام ومن يرد
ان يضله يجعل صدره ضيقا حرجا كانما يصعد في السماء
كذلك يجعل الله الرجس على الذين لا يؤمنون ۝ وهذا صراط
ربك مستقيما قد فصلنا الايات لقوم يذكرون ۝ لهم
دار السلام عند ربهم وهو وليهم بما كانوا
يعملون ۝ ويوم يحشرهم جميعا يا معشر الجن
قد استكثرتم من الانس وقال اولياؤهم
من الانس ربنا استمتع بعضنا ببعض وبلغنا اجلنا الذي
اجلت لنا قال النار مثويكم خالدين فيها الا ما شاء الله
ان ربك حكيم عليم ۝ وكذلك نولي بعض الظالمين
بعضا بما كانوا يكسبون ۝ يا معشر الجن والانس
الم يأتكم رسل منكم يقصون عليكم اياتي
وينذرونكم لقاء يومكم هذا قالوا شهدنا على
انفسنا وغرتهم الحيوة الدنيا وشهدوا
على انفسهم انهم كانوا كافرين ۝

ذلك ان لم يكن ربك مهلك القرى بظلم واهلها
غافلون ۝ ولكل درجات مما عملوا وما ربك بغافل
عما يعملون ۝ وربك الغنى ذو الرحمة ان يشا
يذهبكم ويستخلف من بعدكم ما يشاء كما
انشاكم من ذرية قوم اخرين ۝ ان ما توعدون
لات وما انتم بمعجزين ۝ قل يا قوم اعملوا
على مكانتكم انى عامل فسوف تعلمون ۝ من تكون له
عاقبة الدار انه لا يفلح الظالمون ۝ وجعلوا لله
مما ذرا من الحرث والانعام نصيبا فقالوا هذا لله
بزعمهم وهذا لشركائنا فما كان لشركائهم فلا يصل
الى الله وما كان لله فهو يصل الى
شركائهم ساء ما يحكمون ۝ وكذلك
زين لكثير من المشركين قتل اولادهم
شركاؤهم ليردوهم وليلبسوا عليهم دينهم
ولو شاء الله ما فعلوه فذرهم وما يفترون ۝

وقال

BSB

وقالوا هذه انعام وحرث حجر لا يطعمها الا من نشاء
بزعمهم وانعام حرمت ظهورها وانعام لا يذكرون
اسم الله عليها افتراء عليه سيجزيهم بما كانوا يفترون ۝
وقالوا ما في بطون هذه الانعام خالصة لذكورنا
ومحرم على ازواجنا وان يكن ميتة فهم فيه شركاء
سيجزيهم وصفهم انه حكيم عليم ۝ قد خسر الذين قتلوا
اولادهم سفها بغير علم وحرموا ما رزقهم الله افتراء على
الله قد ضلوا وما كانوا مهتدين ۝ وهو الذي انشا
جنات معروشات وغير معروشات والنخل والزرع مختلفا
اكله والزيتون والرمان متشابها وغير
متشابه كلوا من ثمره اذا اثمر واتوا حقه
يوم حصاده ولا تسرفوا انه
لا يحب المسرفين ۝ ومن الانعام حمولة وفرشا
كلوا مما رزقكم الله ولا تتبعوا خطوات
الشيطان انه لكم عدو مبين ۝

ثمانية ازواج من الضأن اثنين ومن المعز اثنين قل آلذكرين
حرم ام الانثيين اما اشتملت عليه ارحام الانثيين
نبئوني بعلم ان كنتم صادقين ۝ ومن الابل اثنين
ومن البقر اثنين قل آلذكرين حرم ام الانثيين اما اشتملت
عليه ارحام الانثيين ام كنتم شهداء اذ وصيكم الله
بهذا فمن اظلم ممن افترى على الله كذبا ليضل الناس
بغير علم ان الله لا يهدي القوم الظالمين ۝
قل لا اجد فيما اوحي الي محرما على طاعم يطعمه
الا ان يكون ميتة او دما مسفوحا او لحم خنزير
فانه رجس او فسقا اهل لغير الله به فمن اضطر
غير باغ ولا عاد فان ربك غفور رحيم ۝
وعلى الذين هادوا حرمنا كل ذي ظفر
ومن البقر والغنم حرمنا عليهم شحومهما
الا ما حملت ظهورهما او الحوايا او ما اختلط بعظم
ذلك جزيناهم ببغيهم وانا لصادقون ۝

فان

فَإِنْ كَذَّبُوكَ فَقُلْ رَبُّكُمْ ذُو رَحْمَةٍ وَاسِعَةٍ وَلَا يُرَدُّ
بَأْسُهُ عَنِ الْقَوْمِ الْمُجْرِمِينَ ۝ سَيَقُولُ الَّذِينَ أَشْرَكُوا لَوْ شَاءَ
اللَّهُ مَا أَشْرَكْنَا وَلَا آبَاؤُنَا وَلَا حَرَّمْنَا مِنْ شَيْءٍ كَذَلِكَ
كَذَّبَ الَّذِينَ مِنْ قَبْلِهِمْ حَتَّى ذَاقُوا بَأْسَنَا قُلْ هَلْ عِنْدَكُمْ
مِنْ عِلْمٍ فَتُخْرِجُوهُ لَنَا إِنْ تَتَّبِعُونَ إِلَّا الظَّنَّ وَإِنْ أَنْتُمْ
إِلَّا تَخْرُصُونَ ۝ قُلْ فَلِلَّهِ الْحُجَّةُ الْبَالِغَةُ فَلَوْ شَاءَ لَهَدَيكُمْ أَجْمَعِينَ
قُلْ هَلُمَّ شُهَدَاءَكُمُ الَّذِينَ يَشْهَدُونَ أَنَّ اللَّهَ حَرَّمَ هَذَا
فَإِنْ شَهِدُوا فَلَا تَشْهَدْ مَعَهُمْ وَلَا تَتَّبِعْ أَهْوَاءَ الَّذِينَ
كَذَّبُوا بِآيَاتِنَا وَالَّذِينَ لَا يُؤْمِنُونَ بِالْآخِرَةِ وَهُمْ
بِرَبِّهِمْ يَعْدِلُونَ ۝ قُلْ تَعَالَوْا أَتْلُ مَا حَرَّمَ رَبُّكُمْ
عَلَيْكُمْ أَلَّا تُشْرِكُوا بِهِ شَيْئًا وَبِالْوَالِدَيْنِ إِحْسَانًا
وَلَا تَقْتُلُوا أَوْلَادَكُمْ مِنْ إِمْلَاقٍ نَحْنُ نَرْزُقُكُمْ
وَإِيَّاهُمْ وَلَا تَقْرَبُوا الْفَوَاحِشَ مَا ظَهَرَ
مِنْهَا وَمَا بَطَنَ وَلَا تَقْتُلُوا النَّفْسَ الَّتِي حَرَّمَ اللَّهُ إِلَّا
بِالْحَقِّ ذَلِكُمْ وَصَّيكُمْ بِهِ لَعَلَّكُمْ تَعْقِلُونَ ۝

وَلَا تَقْرَبُوا مَالَ الْيَتِيمِ اِلَّا بِالَّتِي هِيَ اَحْسَنُ حَتّٰى يَبْلُغَ اَشُدَّهُ
وَاَوْفُوا الْكَيْلَ وَالْمِيزَانَ بِالْقِسْطِ لَا نُكَلِّفُ نَفْسًا اِلَّا وُسْعَهَا
وَاِذَا قُلْتُمْ فَاعْدِلُوا وَلَوْ كَانَ ذَا قُرْبٰى وَبِعَهْدِ اللّٰهِ اَوْفُوا ذٰلِكُمْ
وَصّٰيكُمْ بِهِ لَعَلَّكُمْ تَذَكَّرُونَ ۝ وَاَنَّ هٰذَا صِرَاطِي
مُسْتَقِيمًا فَاتَّبِعُوهُ وَلَا تَتَّبِعُوا السُّبُلَ فَتَفَرَّقَ بِكُمْ
عَنْ سَبِيلِهِ ذٰلِكُمْ وَصّٰيكُمْ بِهِ لَعَلَّكُمْ تَتَّقُونَ ۝ ثُمَّ
اٰتَيْنَا مُوسَى الْكِتَابَ تَمَامًا عَلَى الَّذِي اَحْسَنَ وَتَفْصِيلًا لِكُلِّ شَيْءٍ
وَهُدًى وَرَحْمَةً لَعَلَّهُمْ بِلِقَاءِ رَبِّهِمْ يُؤْمِنُونَ ۝ وَهٰذَا
كِتَابٌ اَنْزَلْنَاهُ مُبَارَكٌ فَاتَّبِعُوهُ وَاتَّقُوا لَعَلَّكُمْ تُرْحَمُونَ
اَنْ تَقُولُوا اِنَّمَا اُنْزِلَ الْكِتَابُ عَلٰى طَائِفَتَيْنِ مِنْ قَبْلِنَا
وَاِنْ كُنَّا عَنْ دِرَاسَتِهِمْ لَغَافِلِينَ ۝ اَوْ تَقُولُوا
لَوْ اَنَّا اُنْزِلَ عَلَيْنَا الْكِتَابُ لَكُنَّا اَهْدٰى
مِنْهُمْ فَقَدْ جَاءَكُمْ بَيِّنَةٌ مِنْ رَبِّكُمْ وَهُدًى وَرَحْمَةٌ
فَمَنْ اَظْلَمُ مِمَّنْ كَذَّبَ بِاٰيَاتِ اللّٰهِ وَصَدَفَ عَنْهَا سَنَجْزِي الَّذِينَ
يَصْدِفُونَ عَنْ اٰيَاتِنَا سُوءَ الْعَذَابِ بِمَا كَانُوا يَصْدِفُونَ ۝

فهل

BSB

هل ينظرون الا ان تاتيهم الملئكة او ياتى ربك او ياتى بعض
ايات ربك يوم ياتى بعض ايات ربك لا ينفع نفسا ايمانها
لم تكن امنت من قبل او كسبت فى ايمانها خيرا قل انتظروا
انا منتظرون ۝ ان الذين فرقوا دينهم وكانوا
شيعا لست منهم فى شىء انما امرهم الى الله
ثم ينبئهم بما كانوا يفعلون ۝ من جاء بالحسنة فله عشر
امثالها ومن جاء بالسيئة فلا يجزى الا مثلها وهم لا يظلمون ۝
قل اننى هدانى ربى الى صراط مستقيم ۝ دينا قيما ملة
ابرهيم حنيفا وما كان من المشركين ۝ قل ان صلاتى
ونسكى ومحياى ومماتى لله رب العلمين ۝ لا شريك له وبذلك
امرت وانا اول المسلمين ۝ قل اغير الله ابغى ربا وهو رب كل
شىء ولا تكسب كل نفس الا عليها ولا تزر وازرة وزر اخرى
ثم الى ربكم مرجعكم فينبئكم بما كنتم فيه تختلفون ۝
وهو الذى جعلكم خلائف الارض ورفع بعضكم فوق بعض درجات
ليبلوكم فى ما اتيكم ان ربك سريع العقاب وانه لغفور رحيم ۝

سورة الأعراف مكية مائتان وخمس آيات

بسم الله الرحمن الرحيم

المص ۝ كتاب أنزل إليك فلا يكن في صدرك حرج منه
لتنذر به وذكرى للمؤمنين ۝ اتبعوا ما أنزل إليكم من ربكم
ولا تتبعوا من دونه أولياء قليلا ما تذكرون ۝
وكم من قرية أهلكناها فجاءها بأسنا بياتا أو هم
قائلون ۝ فما كان دعواهم إذ جاءهم بأسنا
إلا أن قالوا إنا كنا ظالمين ۝ فلنسألن الذين أرسل إليهم
ولنسألن المرسلين ۝ فلنقصن عليهم بعلم وما كنا
غائبين ۝ والوزن يومئذ الحق فمن ثقلت موازينه فأولئك
هم المفلحون ۝ ومن خفت موازينه فأولئك الذين خسروا
أنفسهم بما كانوا بآياتنا يظلمون ۝ ولقد مكناكم في الأرض
وجعلنا لكم فيها معايش قليلا ما تشكرون ۝ ولقد خلقناكم
ثم صورناكم ثم قلنا للملائكة اسجدوا لآدم ۝
فسجدوا إلا إبليس لم يكن من الساجدين ۝

قال ما منعك الا تسجد اذ امرتك قال انا خير منه خلقتني
من نار وخلقته من طين ۝ قال فاهبط منها فما يكون لك
ان تتكبر فيها فاخرج انك من الصاغرين ۝ قال انظرني الى يوم
يبعثون ۝ قال انك من المنظرين ۝ قال فبما اغويتني لاقعدن
لهم صراطك المستقيم ۝ ثم لاتينهم من بين ايديهم
ومن خلفهم وعن ايمانهم وعن شمائلهم ولا تجد
اكثرهم شاكرين ۝ قال اخرج منها مذءوما مدحورا لمن تبعك
منهم لاملان جهنم منكم اجمعين ۝ ويا ادم اسكن انت
وزوجك الجنة فكلا من حيث شئتما ولا تقربا هذه الشجرة
فتكونا من الظالمين ۝ فوسوس لهما الشيطان ليبدي
لهما ما وري عنهما من سواتهما وقال ما نهيكما ربكما عن هذه
الشجرة الا ان تكونا ملكين او تكونا من الخالدين ۝ وقاسمهما اني
لكما لمن الناصحين ۝ فدليهما بغرور فلما ذاقا الشجرة بدت لهما سواتهما
وطفقا يخصفان عليهما من ورق الجنة وناديهما ربهما الم انهكما
عن تلكما الشجرة واقل لكما ان الشيطان لكما عدو مبين ۝

قالا ربنا ظلمنا انفسنا وان لم تغفر لنا وترحمنا لنكونن
من الخاسرين ۝ قال اهبطوا بعضكم لبعض عدو ولكم
في الارض مستقر ومتاع الى حين ۝ قال فيها تحيون وفيها
تموتون ومنها تخرجون ۝ يا بني آدم قد انزلنا عليكم لباسا
يواري سوآتكم وريشا ولباس التقوى ذلك
خير ذلك من آيات الله لعلهم يذكرون ۝
يا بني آدم لا يفتننكم الشيطان كما اخرج ابويكم من الجنة
ينزع عنهما لباسهما ليريهما سوآتهما انه يراكم هو وقبيله
من حيث لا ترونهم انا جعلنا الشياطين اولياء للذين لا يؤمنون
۝ واذا فعلوا فاحشة قالوا وجدنا عليها آباءنا والله امرنا
بها قل ان الله لا يأمر بالفحشاء أتقولون على الله ما لا
تعلمون ۝ قل امر ربي بالقسط واقيموا وجوهكم عند كل
مسجد وادعوه مخلصين له الدين كما بدأكم تعودون فريقا هدى وفريقا
حق عليهم الضلالة انهم اتخذوا الشياطين اولياء من دون الله
ويحسبون انهم مهتدون ۝

يا بني

BSB

يا بني آدم خذوا زينتكم عند كل مسجد وكلوا واشربوا ولا تسرفوا
إنه لا يحب المسرفين ۝ قل من حرم زينة الله التي أخرج لعباده
والطيبات من الرزق قل هي للذين آمنوا في الحيوة الدنيا خالصة يوم
القيمة كذلك نفصل الآيات لقوم يعلمون ۝ قل إنما حرم ربي الفواحش
ما ظهر منها وما بطن والإثم والبغي بغير الحق وأن تشركوا بالله ما لم
ينزل به سلطانا وأن تقولوا على الله ما لا تعلمون ۝ ولكل أمة
أجل فإذا جاء أجلهم لا يستأخرون ساعة ولا يستقدمون ۝ يا بني آدم
إما يأتينكم رسل منكم يقصون عليكم آياتي فمن اتقى وأصلح فلا
خوف عليهم ولا هم يحزنون ۝ والذين كذبوا بآياتنا واستكبروا
عنها أولئك أصحاب النار هم فيها خالدون ۝ فمن أظلم ممن
افترى على الله كذبا أو كذب بآياته أولئك ينالهم نصيبهم
من الكتاب حتى إذا جاءتهم رسلنا
يتوفونهم قالوا أين ما كنتم تدعون
من دون الله قالوا ضلوا عنا وشهدوا على
أنفسهم أنهم كانوا كافرين ۝

قال ادخلوا في امم قد خلت من قبلكم من الجن والانس في النار
كلما دخلت امة لعنت اختها حتى اذا اداركوا فيها جميعا قالت
اخريهم لاوليهم ربنا هؤلاء اضلونا فاتهم عذابا ضعفا
من النار قال لكل ضعف ولكن لا تعلمون ۝ وقالت اوليهم
لاخريهم فما كان لكم علينا من فضل فذوقوا العذاب بما كنتم
تكسبون ۝ ان الذين كذبوا باياتنا واستكبروا عنها
لا تفتح لهم ابواب السماء ولا يدخلون الجنة
حتى يلج الجمل في سم الخياط وكذلك نجزي المجرمين ۝ لهم من جهنم
مهاد ومن فوقهم غواش وكذلك نجزي الظالمين ۝
والذين امنوا وعملوا الصالحات لا نكلف نفسا الا وسعها
اولئك اصحاب الجنة هم فيها خالدون ۝ ونزعنا ما في صدورهم
من غل تجري من تحتهم الانهار وقالوا الحمد لله الذي هدينا
لهذا وما كنا لنهتدي لولا ان هدينا الله لقد جاءت
رسل ربنا بالحق ونودوا ان تلكم الجنة
اورثتموها بما كنتم تعملون ۝

ونادى

ونادى اصحاب الجنة اصحاب النار ان قد وجدنا ما وعدنا
ربنا حقا فهل وجدتم ما وعد ربكم حقا قالوا نعم
فاذن مؤذن بينهم ان لعنة الله على الظالمين ۝
الذين يصدون عن سبيل الله ويبغونها عوجا وهم
بالاخرة كافرون ۝ وبينهما حجاب وعلى الاعراف رجال
يعرفون كلا بسيماهم ونادوا اصحاب
الجنة ان سلام عليكم لم يدخلوها وهم يطمعون ۝ واذا صرفت
ابصارهم تلقاء اصحاب النار قالوا ربنا لا تجعلنا مع القوم
الظالمين ۝ ونادى اصحاب الاعراف رجالا يعرفونهم بسيماهم قالوا
ما اغنى عنكم جمعكم وما كنتم تستكبرون ۝ اهؤلاء الذين
اقسمتم لا ينالهم الله برحمة ادخلوا الجنة لا خوف عليكم
ولا انتم تحزنون ۝ ونادى اصحاب النار اصحاب الجنة ان افيضوا
علينا من الماء او مما رزقكم الله قالوا ان الله حرمهما على الكافرين
الذين اتخذوا دينهم لهوا ولعبا وغرتهم الحيوة الدنيا فاليوم ننسيهم
كما نسوا لقاء يومهم هذا وما كانوا باياتنا يجحدون ۝

ولقد جئناهم بكتاب فصلناه على علم هدى
ورحمة لقوم يؤمنون ۝ هل ينظرون الا تأويله يوم يأتي
تأويله يقول الذين نسوه من قبل قد جاءت رسل ربنا بالحق
فهل لنا من شفعاء فيشفعوا لنا او نرد فنعمل غير
الذي كنا نعمل قد خسروا انفسهم وضل عنهم ما كانوا يفترون ۝
ان ربكم الله الذي خلق السموات والارض في ستة ايام
ثم استوى على العرش يغشي الليل النهار يطلبه حثيثا والشمس
والقمر والنجوم مسخرات بامره الا له الخلق والامر تبارك الله
رب العالمين ۝ ادعوا ربكم تضرعا وخفية انه لا يحب
المعتدين ۝ ولا تفسدوا في الارض بعد اصلاحها وادعوه
خوفا وطمعا ان رحمت الله قريب من المحسنين ۝ وهو
الذي يرسل الرياح بشرا بين يدي رحمته حتى اذا اقلت
سحابا ثقالا سقناه لبلد ميت فانزلنا به الماء
فاخرجنا به من كل الثمرات كذلك
نخرج الموتى لعلكم تذكرون ۝

والبلد

وَالْبَلَدُ الطَّيِّبُ يَخْرُجُ نَبَاتُهُ بِاِذْنِ رَبِّهِ وَالَّذِى خَبُثَ لَا يَخْرُجُ
اِلَّا نَكِدًا كَذٰلِكَ نُصَرِّفُ الْاٰيَاتِ لِقَوْمٍ يَشْكُرُونَ ۝
لَقَدْ اَرْسَلْنَا نُوحًا اِلٰى قَوْمِهِ فَقَالَ يَا قَوْمِ اعْبُدُوا اللّٰهَ مَا لَكُمْ مِنْ اِلٰهٍ
غَيْرُهُ اِنِّى اَخَافُ عَلَيْكُمْ عَذَابَ يَوْمٍ عَظِيمٍ ۝ قَالَ الْمَلَاُ مِنْ قَوْمِهِ
اِنَّا لَنَرٰيكَ فِى ضَلَالٍ مُبِينٍ ۝ قَالَ يَا قَوْمِ لَيْسَ بِى ضَلَالَةٌ وَلٰكِنِّى رَسُولٌ
مِنْ رَبِّ الْعَالَمِينَ ۝ اُبَلِّغُكُمْ رِسَالَاتِ رَبِّى وَاَنْصَحُ لَكُمْ وَاَعْلَمُ مِنَ اللّٰهِ
مَا لَا تَعْلَمُونَ ۝ اَوَعَجِبْتُمْ اَنْ جَاءَكُمْ ذِكْرٌ مِنْ رَبِّكُمْ عَلٰى رَجُلٍ
مِنْكُمْ لِيُنْذِرَكُمْ وَلِتَتَّقُوا وَلَعَلَّكُمْ تُرْحَمُونَ ۝ فَكَذَّبُوهُ
فَاَنْجَيْنَاهُ وَالَّذِينَ مَعَهُ فِى الْفُلْكِ وَاَغْرَقْنَا الَّذِينَ كَذَّبُوا
بِاٰيَاتِنَا اِنَّهُمْ كَانُوا قَوْمًا عَمِينَ ۝ وَاِلٰى عَادٍ اَخَاهُمْ
هُودًا قَالَ يَا قَوْمِ اعْبُدُوا اللّٰهَ مَا لَكُمْ مِنْ اِلٰهٍ غَيْرُهُ اَفَلَا
تَتَّقُونَ ۝ قَالَ الْمَلَاُ الَّذِينَ كَفَرُوا مِنْ قَوْمِهِ اِنَّا لَنَرٰيكَ
فِى سَفَاهَةٍ وَاِنَّا لَنَظُنُّكَ مِنَ الْكَاذِبِينَ ۝ قَالَ يَا قَوْمِ
لَيْسَ بِى سَفَاهَةٌ وَلٰكِنِّى رَسُولٌ مِنْ رَبِّ الْعَالَمِينَ ۝
اُبَلِّغُكُمْ رِسَالَاتِ رَبِّى وَاَنَا لَكُمْ نَاصِحٌ اَمِينٌ ۝

أوعجبتم أن جاءكم ذكر من ربكم على رجل منكم لينذركم واذكروا
إذ جعلكم خلفاء من بعد قوم نوح وزادكم في الخلق
بسطة فاذكروا آلاء الله لعلكم تفلحون ۝
قالوا أجئتنا لنعبد الله وحده ونذر ما كان يعبد
آباؤنا فأتنا بما تعدنا إن كنت من الصادقين ۝
قال قد وقع عليكم من ربكم رجس وغضب أتجادلونني
في أسماء سميتموها أنتم وآباؤكم ما نزل الله بها
من سلطان فانتظروا إني معكم من المنتظرين ۝ فأنجيناه
والذين معه برحمة منا وقطعنا دابر الذين كذبوا
بآياتنا وما كانوا مؤمنين ۝ وإلى
ثمود أخاهم صالحا قال يا قوم اعبدوا
الله ما لكم من إله غيره قد جاءتكم
بينة من ربكم هذه ناقة الله لكم آية
فذروها تأكل في أرض الله ولا تمسوها
بسوء فيأخذكم عذاب أليم ۝

واذكروا

وَاذْكُرُوٓا اِذْ جَعَلَكُمْ خُلَفَاۤءَ مِنْ بَعْدِ عَادٍ وَبَوَّاَكُمْ
فِى الْاَرْضِ تَتَّخِذُونَ مِنْ سُهُولِهَا قُصُورًا وَتَنْحِتُونَ
الْجِبَالَ بُيُوتًا فَاذْكُرُوٓا اٰلَاۤءَ اللّٰهِ وَلَا تَعْثَوْا
فِى الْاَرْضِ مُفْسِدِينَ ۞ قَالَ الْمَلَاُ الَّذِينَ اسْتَكْبَرُوا مِنْ قَوْمِهِ
لِلَّذِينَ اسْتُضْعِفُوا لِمَنْ اٰمَنَ مِنْهُمْ اَتَعْلَمُونَ اَنَّ صَالِحًا مُرْسَلٌ
مِنْ رَبِّهِ قَالُوٓا اِنَّا بِمَآ اُرْسِلَ بِهِ مُؤْمِنُونَ ۞ قَالَ
الَّذِينَ اسْتَكْبَرُوٓا اِنَّا بِالَّذِىٓ اٰمَنْتُمْ بِهِ كَافِرُونَ ۞
فَعَقَرُوا النَّاقَةَ وَعَتَوْا عَنْ اَمْرِ رَبِّهِمْ وَقَالُوا يَا صَالِحُ ائْتِنَا
بِمَا تَعِدُنَآ اِنْ كُنْتَ مِنَ الْمُرْسَلِينَ ۞ فَاَخَذَتْهُمُ
الرَّجْفَةُ فَاَصْبَحُوا فِى دَارِهِمْ جَاثِمِينَ ۞ فَتَوَلّٰى
عَنْهُمْ وَقَالَ يَا قَوْمِ لَقَدْ اَبْلَغْتُكُمْ
رِسَالَةَ رَبِّى وَنَصَحْتُ لَكُمْ وَلٰكِنْ لَا تُحِبُّونَ
النَّاصِحِينَ ۞ وَلُوطًا اِذْ قَالَ لِقَوْمِهِ اَتَاْتُونَ الْفَاحِشَةَ
مَا سَبَقَكُمْ بِهَا مِنْ اَحَدٍ مِنَ الْعَالَمِينَ ۞ اِنَّكُمْ لَتَاْتُونَ الرِّجَالَ
شَهْوَةً مِنْ دُونِ النِّسَاۤءِ بَلْ اَنْتُمْ قَوْمٌ مُسْرِفُونَ ۞

وَمَا كَانَ جَوَابَ قَوْمِهِ إِلَّا أَنْ قَالُوا أَخْرِجُوهُمْ مِنْ قَرْيَتِكُمْ
إِنَّهُمْ أُنَاسٌ يَتَطَهَّرُونَ ۝ فَأَنْجَيْنَاهُ وَأَهْلَهُ إِلَّا امْرَأَتَهُ
كَانَتْ مِنَ الْغَابِرِينَ ۝ وَأَمْطَرْنَا عَلَيْهِمْ مَطَرًا فَانْظُرْ
كَيْفَ كَانَ عَاقِبَةُ الْمُجْرِمِينَ ۝ وَإِلَى مَدْيَنَ أَخَاهُمْ
شُعَيْبًا قَالَ يَا قَوْمِ اعْبُدُوا اللَّهَ مَا لَكُمْ مِنْ إِلَٰهٍ
غَيْرُهُ قَدْ جَاءَتْكُمْ بَيِّنَةٌ مِنْ رَبِّكُمْ فَأَوْفُوا الْكَيْلَ وَالْمِيزَانَ
وَلَا تَبْخَسُوا النَّاسَ أَشْيَاءَهُمْ وَلَا تُفْسِدُوا فِي الْأَرْضِ
بَعْدَ إِصْلَاحِهَا ذَٰلِكُمْ خَيْرٌ لَكُمْ إِنْ كُنْتُمْ مُؤْمِنِينَ ۝
وَلَا تَقْعُدُوا بِكُلِّ صِرَاطٍ تُوعِدُونَ وَتَصُدُّونَ عَنْ سَبِيلِ اللَّهِ
مَنْ آمَنَ بِهِ وَتَبْغُونَهَا عِوَجًا وَاذْكُرُوا
إِذْ كُنْتُمْ قَلِيلًا فَكَثَّرَكُمْ وَانْظُرُوا كَيْفَ
كَانَ عَاقِبَةُ الْمُفْسِدِينَ ۝ وَإِنْ كَانَ طَائِفَةٌ
مِنْكُمْ آمَنُوا بِالَّذِي أُرْسِلْتُ بِهِ
وَطَائِفَةٌ لَمْ يُؤْمِنُوا فَاصْبِرُوا حَتَّىٰ يَحْكُمَ اللَّهُ
بَيْنَنَا وَهُوَ خَيْرُ الْحَاكِمِينَ ۝

قال الملأ الذين استكبروا من قومه لنخرجنك يا شعيب والذين
آمنوا معك من قريتنا أو لتعودن في ملتنا قال أولو كنا
كارهين ۝ قد افترينا على الله كذبا إن عدنا في ملتكم
بعد إذ نجانا الله منها وما يكون لنا أن نعود فيها ٩
إلا أن يشاء الله ربنا وسع ربنا كل شيء علما على الله توكلنا
ربنا افتح بيننا وبين قومنا بالحق وأنت خير الفاتحين
وقال الملأ الذين كفروا من قومه لئن اتبعتم شعيبا إنكم
إذا لخاسرون ۝ فأخذتهم الرجفة فأصبحوا في دارهم جاثمين
الذين كذبوا شعيبا كأن لم يغنوا فيها الذين كذبوا
شعيبا كانوا هم الخاسرين ۝ فتولى عنهم وقال يا قوم
لقد أبلغتكم رسالات ربي ونصحت لكم فكيف آسى على قوم
كافرين ۝ وما أرسلنا في قرية من نبي إلا أخذنا أهلها
بالبأساء والضراء لعلهم يضرعون ۝ ثم بدلنا مكان
السيئة الحسنة حتى عفوا وقالوا قد مس آباءنا الضراء
والسراء فأخذناهم بغتة وهم لا يشعرون ۝

وَلَوْ أَنَّ أَهْلَ الْقُرَى آمَنُوا وَاتَّقَوْا لَفَتَحْنَا عَلَيْهِمْ بَرَكَاتٍ
مِنَ السَّمَاءِ وَالْأَرْضِ وَلَٰكِنْ كَذَّبُوا فَأَخَذْنَاهُمْ
بِمَا كَانُوا يَكْسِبُونَ ۝ أَفَأَمِنَ أَهْلُ الْقُرَى أَنْ
يَأْتِيَهُمْ بَأْسُنَا بَيَاتًا وَهُمْ نَائِمُونَ ۝ أَوَأَمِنَ أَهْلُ الْقُرَى
أَنْ يَأْتِيَهُمْ بَأْسُنَا ضُحًى وَهُمْ يَلْعَبُونَ ۝ أَفَأَمِنُوا مَكْرَ اللَّهِ
فَلَا يَأْمَنُ مَكْرَ اللَّهِ إِلَّا الْقَوْمُ الْخَاسِرُونَ ۝ أَوَلَمْ يَهْدِ لِلَّذِينَ
يَرِثُونَ الْأَرْضَ مِنْ بَعْدِ أَهْلِهَا أَنْ لَوْ نَشَاءُ أَصَبْنَاهُمْ
بِذُنُوبِهِمْ وَنَطْبَعُ عَلَى قُلُوبِهِمْ فَهُمْ لَا يَسْمَعُونَ ۝ تِلْكَ
الْقُرَى نَقُصُّ عَلَيْكَ مِنْ أَنْبَائِهَا وَلَقَدْ جَاءَتْهُمْ رُسُلُهُمْ بِالْبَيِّنَاتِ
فَمَا كَانُوا لِيُؤْمِنُوا بِمَا كَذَّبُوا مِنْ قَبْلُ كَذَٰلِكَ
يَطْبَعُ اللَّهُ عَلَى قُلُوبِ الْكَافِرِينَ ۝ وَمَا وَجَدْنَا لِأَكْثَرِهِمْ
مِنْ عَهْدٍ وَإِنْ وَجَدْنَا أَكْثَرَهُمْ لَفَاسِقِينَ ۝
ثُمَّ بَعَثْنَا مِنْ بَعْدِهِمْ مُوسَى بِآيَاتِنَا إِلَى فِرْعَوْنَ
وَمَلَئِهِ فَظَلَمُوا بِهَا فَانْظُرْ كَيْفَ كَانَ عَاقِبَةُ الْمُفْسِدِينَ
وَقَالَ مُوسَى يَا فِرْعَوْنُ إِنِّي رَسُولٌ مِنْ رَبِّ الْعَالَمِينَ ۝

حَقِيقٌ

حقيق على ان لا اقول على الله الا الحق قد جئتكم ببينة من ربكم
فارسل معي بني اسرائيل قال ان كنت جئت باية فات بها
ان كنت من الصادقين ۝ فالقى عصاه فاذا هي ثعبان
مبين ۝ ونزع يده فاذا هي بيضاء للناظرين ۝ قال
الملا من قوم فرعون ان هذا لساحر عليم ۝ يريد ان
يخرجكم من ارضكم فماذا تامرون ۝ قالوا ارجه واخاه
وارسل في المدائن حاشرين ۝ ياتوك بكل ساحر
عليم ۝ وجاء السحرة فرعون قالوا ان لنا لاجرا
ان كنا نحن الغالبين ۝ قال نعم وانكم لمن المقربين
قالوا يا موسى اما ان تلقي واما ان نكون
نحن الملقين ۝ قال القوا فلما القوا سحروا
اعين الناس واسترهبوهم وجاءو بسحر عظيم ۝
واوحينا الى موسى ان الق عصاك فاذا هي تلقف
ما يافكون ۝ فوقع الحق وبطل ما كانوا يعملون ۝ فغلبوا
هنالك وانقلبوا صاغرين ۝ والقي السحرة ساجدين ۝

قَالُوٓا اٰمَنَّا بِرَبِّ الْعَالَمِينَ ۝ رَبِّ
مُوسٰى وَهٰرُونَ قَالَ فِرْعَوْنُ اٰمَنْتُمْ بِهِ قَبْلَ اَنْ اٰذَنَ
لَكُمْ اِنَّ هٰذَا لَمَكْرٌ مَكَرْتُمُوهُ فِى الْمَدِينَةِ لِتُخْرِجُوا
مِنْهَآ اَهْلَهَا فَسَوْفَ تَعْلَمُونَ ۝ لَاُقَطِّعَنَّ اَيْدِيَكُمْ
وَاَرْجُلَكُمْ مِنْ خِلَافٍ ثُمَّ لَاُصَلِّبَنَّكُمْ اَجْمَعِينَ ۝
قَالُوٓا اِنَّآ اِلٰى رَبِّنَا مُنْقَلِبُونَ ۝ وَمَا تَنْقِمُ مِنَّآ اِلَّآ اَنْ اٰمَنَّا بِاٰيَاتِ
رَبِّنَا لَمَّا جَآءَتْنَا رَبَّنَآ اَفْرِغْ عَلَيْنَا صَبْرًا وَتَوَفَّنَا مُسْلِمِينَ ۝
وَقَالَ الْمَلَاُ مِنْ قَوْمِ فِرْعَوْنَ اَتَذَرُ مُوسٰى وَقَوْمَهُ
لِيُفْسِدُوا فِى الْاَرْضِ وَيَذَرَكَ وَاٰلِهَتَكَ قَالَ سَنُقَتِّلُ اَبْنَآءَهُمْ
وَنَسْتَحْيِى نِسَآءَهُمْ وَاِنَّا فَوْقَهُمْ قَاهِرُونَ ۝ قَالَ مُوسٰى لِقَوْمِهِ
اسْتَعِينُوا بِاللّٰهِ وَاصْبِرُوا اِنَّ الْاَرْضَ لِلّٰهِ يُورِثُهَا مَنْ يَشَآءُ
مِنْ عِبَادِهِ وَالْعَاقِبَةُ لِلْمُتَّقِينَ ۝ قَالُوٓا اُوذِينَا مِنْ قَبْلِ اَنْ تَأْتِيَنَا
وَمِنْ بَعْدِ مَا جِئْتَنَا قَالَ عَسٰى رَبُّكُمْ اَنْ يُهْلِكَ عَدُوَّكُمْ وَيَسْتَخْلِفَكُمْ
فِى الْاَرْضِ فَيَنْظُرَ كَيْفَ تَعْمَلُونَ ۝ وَلَقَدْ اَخَذْنَآ اٰلَ فِرْعَوْنَ
بِالسِّنِينَ وَنَقْصٍ مِنَ الثَّمَرَاتِ لَعَلَّهُمْ يَذَّكَّرُونَ ۝

فَاِذَا

فإذا جاءتهم الحسنة قالوا
لنا هذه وإن تصبهم سيئة يطيروا بموسى
ومن معه ألا إنما طائرهم عند الله ولكن
أكثرهم لا يعلمون ۝ وقالوا مهما تأتنا به من آية
لتسحرنا بها فما نحن لك بمؤمنين ۝ فأرسلنا عليهم الطوفان
والجراد والقمل والضفادع والدم آيات مفصلات فاستكبروا
وكانوا قوما مجرمين ۝ ولما وقع عليهم الرجز
قالوا يا موسى ادع لنا ربك بما عهد عندك لئن كشفت
عنا الرجز لنؤمنن لك ولنرسلن معك بني إسرائيل فلما
كشفنا عنهم الرجز إلى أجل هم بالغوه إذا هم ينكثون ۝ فانتقمنا
منهم فأغرقناهم في اليم بأنهم كذبوا بآياتنا وكانوا
عنها غافلين ۝ وأورثنا القوم الذين كانوا يستضعفون
مشارق الأرض ومغاربها التي باركنا فيها وتمت كلمت ربك
الحسنى على بني إسرائيل بما صبروا ودمرنا ما كان يصنع
فرعون وقومه وما كانوا يعرشون ۝

وجاوزنا ببني اسرائيل البحر فاتوا على قوم يعكفون على اصنام
لهم قالوا يا موسى اجعل لنا الها كما لهم الهة قال انكم
قوم تجهلون ۝ ان هؤلاء متبر ما هم فيه وباطل
ما كانوا يعملون ۝ قال اغير الله ابغيكم الها وهو فضلكم
على العالمين ۝ واذ انجيناكم من ال فرعون
يسومونكم سوء العذاب يقتلون ابناءكم
ويستحيون نساءكم وفي ذلكم بلاء من ربكم
عظيم ۝ ووعدنا موسى ثلثين ليلة واتممناها
بعشر فتم ميقات ربه اربعين ليلة وقال موسى
لاخيه هرون اخلفني في قومي واصلح ولا تتبع
سبيل المفسدين ۝ ولما جاء موسى لميقاتنا وكلمه
ربه قال رب ارني انظر اليك قال لن تريني ولكن انظر
الى الجبل فان استقر مكانه فسوف تريني فلما تجلى ربه
للجبل جعله دكا وخر موسى صعقا ۝ فلما افاق قال
سبحانك تبت اليك وانا اول المؤمنين ۝

قال

BSB

قال يا موسى إني اصطفيتك على الناس برسالاتي وبكلامي
فخذ ما آتيتك وكن من الشاكرين ۝ وكتبنا له في الألواح من كل
شيء موعظة وتفصيلا لكل شيء فخذها بقوة وأمر
قومك يأخذوا بأحسنها سأريكم دار الفاسقين ۝
سأصرف عن آياتي الذين يتكبرون في الأرض بغير الحق
وإن يروا كل آية لا يؤمنوا بها وإن يروا سبيل الرشد
لا يتخذوه سبيلا ۝ وإن يروا سبيل الغي يتخذوه سبيلا
ذلك بأنهم كذبوا بآياتنا وكانوا عنها غافلين ۝
والذين كذبوا بآياتنا ولقاء الآخرة حبطت أعمالهم
هل يجزون إلا ما كانوا يعملون ۝
واتخذ قوم موسى من بعده من حليهم عجلا جسدا له
خوار ألم يروا أنه لا يكلمهم ولا يهديهم سبيلا
اتخذوه وكانوا ظالمين ۝ ولما سقط في أيديهم
ورأوا أنهم قد ضلوا قالوا لئن لم يرحمنا ربنا
ويغفر لنا لنكونن من الخاسرين ۝

ولما رجع موسى الى قومه غضبان اسفا قال بئسما خلفتموني من بعدي
اعجلتم امر ربكم والقى الالواح واخذ برأس اخيه يجره اليه قال
ابن ام ان القوم استضعفوني وكادوا يقتلونني فلا تشمت بي
الاعداء ولا تجعلني مع القوم الظالمين ۝ قال رب اغفر لي
ولاخي وادخلنا في رحمتك وانت ارحم الراحمين ۝ ان الذين
اتخذوا العجل سينالهم غضب من ربهم وذلة في الحيوة
الدنيا وكذلك نجزي المفترين ۝ والذين عملوا السيئات
ثم تابوا من بعدها وامنوا ان ربك من بعدها لغفور رحيم ۝
ولما سكت عن موسى الغضب اخذ الالواح وفي نسختها
هدى ورحمة للذين هم لربهم يرهبون ۝ واختار موسى
قومه سبعين رجلا لميقاتنا فلما اخذتهم الرجفة قال
رب لو شئت اهلكتهم من قبل واياي اتهلكنا
بما فعل السفهاء منا ان هي الا فتنتك تضل بها
من تشاء وتهدي من تشاء انت ولينا
فاغفر لنا وارحمنا وانت خير الغافرين ۝

واكتب

واكتب لنا في هذه الدنيا حسنة وفي الآخرة إنا هدنا إليك
قال عذابي أصيب به من أشاء ورحمتي وسعت كل شيء
فسأكتبها للذين يتقون ويؤتون الزكوة والذين هم بآياتنا
يؤمنون ۝ الذين يتبعون الرسول النبي الأمي الذي يجدونه
مكتوبا عندهم في التورية والإنجيل يأمرهم بالمعروف
وينهيهم عن المنكر ويحل لهم الطيبات ويحرم عليهم
الخبائث ويضع عنهم إصرهم والأغلال التي
كانت عليهم فالذين آمنوا به وعزروه
ونصروه واتبعوا النور الذي أنزل معه أولئك
هم المفلحون ۝ قل يا أيها الناس إني رسول الله إليكم
جميعا الذي له ملك السموات والأرض لا إله
إلا هو يحيي ويميت فآمنوا بالله ورسوله النبي
الأمي الذي يؤمن بالله وكلماته واتبعوه
لعلكم تهتدون ۝ ومن قوم موسى
أمة يهدون بالحق وبه يعدلون ۝

وَقَطَّعْنَاهُمُ اثْنَتَيْ عَشْرَةَ اَسْبَاطًا اُمَمًا وَاَوْحَيْنَا
اِلٰى مُوسٰى اِذِ اسْتَسْقٰيهُ قَوْمُهُ اَنِ اضْرِبْ بِعَصَاكَ الْحَجَرَ
فَانْبَجَسَتْ مِنْهُ اثْنَتَا عَشْرَةَ عَيْنًا قَدْ عَلِمَ كُلُّ اُنَاسٍ مَشْرَبَهُمْ
وَظَلَّلْنَا عَلَيْهِمُ الْغَمَامَ وَاَنْزَلْنَا عَلَيْهِمُ الْمَنَّ وَالسَّلْوٰى
كُلُوا مِنْ طَيِّبَاتِ مَا رَزَقْنَاكُمْ وَمَا ظَلَمُونَا وَلٰكِنْ كَانُوا
اَنْفُسَهُمْ يَظْلِمُونَ ۝ وَاِذْ قِيلَ لَهُمُ اسْكُنُوا هٰذِهِ الْقَرْيَةَ
وَكُلُوا مِنْهَا حَيْثُ شِئْتُمْ وَقُولُوا حِطَّةٌ
وَادْخُلُوا الْبَابَ سُجَّدًا نَغْفِرْ لَكُمْ خَطِيئَاتِكُمْ
سَنَزِيدُ الْمُحْسِنِينَ ۝ فَبَدَّلَ الَّذِينَ ظَلَمُوا مِنْهُمْ
قَوْلًا غَيْرَ الَّذِي قِيلَ لَهُمْ فَاَرْسَلْنَا عَلَيْهِمْ رِجْزًا
مِنَ السَّمَاءِ بِمَا كَانُوا يَظْلِمُونَ ۝ وَاسْئَلْهُمْ
عَنِ الْقَرْيَةِ الَّتِي كَانَتْ حَاضِرَةَ الْبَحْرِ اِذْ يَعْدُونَ
فِي السَّبْتِ اِذْ تَأْتِيهِمْ حِيتَانُهُمْ يَوْمَ سَبْتِهِمْ شُرَّعًا
وَيَوْمَ لَا يَسْبِتُونَ لَا تَأْتِيهِمْ كَذٰلِكَ
نَبْلُوهُمْ بِمَا كَانُوا يَفْسُقُونَ

واذ قالت

وَإِذْ قَالَتْ أُمَّةٌ مِنْهُمْ لِمَ تَعِظُونَ قَوْمًا اللَّهُ مُهْلِكُهُمْ
أَوْ مُعَذِّبُهُمْ عَذَابًا شَدِيدًا قَالُوا مَعْذِرَةً إِلَى
رَبِّكُمْ وَلَعَلَّهُمْ يَتَّقُونَ ۝ فَلَمَّا نَسُوا مَا ذُكِّرُوا بِهِ أَنْجَيْنَا الَّذِينَ
يَنْهَوْنَ عَنِ السُّوءِ وَأَخَذْنَا الَّذِينَ ظَلَمُوا بِعَذَابٍ بَئِيسٍ بِمَا
كَانُوا يَفْسُقُونَ ۝ فَلَمَّا عَتَوْا عَنْ مَا نُهُوا عَنْهُ قُلْنَا لَهُمْ
كُونُوا قِرَدَةً خَاسِئِينَ ۝ وَإِذْ تَأَذَّنَ رَبُّكَ لَيَبْعَثَنَّ عَلَيْهِمْ
إِلَى يَوْمِ الْقِيٰمَةِ مَنْ يَسُومُهُمْ سُوءَ الْعَذَابِ إِنَّ رَبَّكَ لَسَرِيعُ
الْعِقَابِ وَإِنَّهُ لَغَفُورٌ رَحِيمٌ ۝ وَقَطَّعْنَاهُمْ فِي الْأَرْضِ أُمَمًا
مِنْهُمُ الصَّالِحُونَ وَمِنْهُمْ دُونَ ذَلِكَ وَبَلَوْنَاهُمْ
بِالْحَسَنَاتِ وَالسَّيِّئَاتِ لَعَلَّهُمْ يَرْجِعُونَ ۝ فَخَلَفَ مِنْ بَعْدِهِمْ خَلْفٌ
وَرِثُوا الْكِتَابَ يَأْخُذُونَ عَرَضَ هَذَا الْأَدْنَى وَيَقُولُونَ سَيُغْفَرُ لَنَا
وَإِنْ يَأْتِهِمْ عَرَضٌ مِثْلُهُ يَأْخُذُوهُ أَلَمْ يُؤْخَذْ عَلَيْهِمْ مِيثَاقُ الْكِتَابِ
أَنْ لَا يَقُولُوا عَلَى اللَّهِ إِلَّا الْحَقَّ وَدَرَسُوا مَا فِيهِ وَالدَّارُ الْآخِرَةُ
خَيْرٌ لِلَّذِينَ يَتَّقُونَ أَفَلَا تَعْقِلُونَ ۝ وَالَّذِينَ يُمَسِّكُونَ
بِالْكِتَابِ وَأَقَامُوا الصَّلٰوةَ إِنَّا لَا نُضِيعُ أَجْرَ الْمُصْلِحِينَ ۝

وإذ نتقنا الجبل فوقهم كأنه ظلة وظنوا أنه واقع بهم خذوا
ما آتيناكم بقوة واذكروا ما فيه لعلكم تتقون ۝ وإذ أخذ
ربك من بني آدم من ظهورهم ذريتهم وأشهدهم على أنفسهم
ألست بربكم قالوا بلى شهدنا أن تقولوا يوم القيامة إنا كنا
عن هذا غافلين ۝ أو تقولوا إنما أشرك
آباؤنا من قبل وكنا ذرية من بعدهم
أفتهلكنا بما فعل المبطلون ۝ وكذلك نفصل الآيات
ولعلهم يرجعون ۝ واتل عليهم نبأ الذي آتيناه آياتنا
فانسلخ منها فأتبعه الشيطان فكان من الغاوين ۝
ولو شئنا لرفعناه بها ولكنه أخلد إلى الأرض واتبع هواه
فمثله كمثل الكلب إن تحمل عليه يلهث أو تتركه
يلهث ذلك مثل القوم الذين كذبوا بآياتنا فاقصص
القصص لعلهم يتفكرون ۝ ساء مثلا القوم الذين
كذبوا بآياتنا وأنفسهم كانوا يظلمون ۝ من يهد الله فهو
المهتدي ومن يضلل فأولئك هم الخاسرون ۝

ولقد ذرأنا لجهنم كثيرا من الجن والانس لهم قلوب لا يفقهون بها
ولهم اعين لا يبصرون بها ولهم اذان لا يسمعون بها اولئك
كالانعام بل هم اضل اولئك هم الغافلون ۝ ولله الاسماء
الحسنى فادعوه بها وذروا الذين يلحدون في اسمائه
سيجزون ما كانوا يعملون ۝ وممن خلقنا امة يهدون
بالحق وبه يعدلون ۝ والذين كذبوا باياتنا سنستدرجهم
من حيث لا يعلمون ۝ واملي لهم ان كيدي متين ۝ اولم يتفكروا
ما بصاحبهم من جنة ان هو الا نذير مبين ۝ ولم ينظروا
في ملكوت السموات والارض وما خلق الله من شيء وان عسى
ان يكون قد اقترب اجلهم فباي حديث بعده يؤمنون ۝
من يضلل الله فلا هادي له ويذرهم في طغيانهم يعمهون ۝
يسئلونك عن الساعة ايان مرسيها قل انما علمها عند ربي
لا يجليها لوقتها الا هو ثقلت في السموات والارض لا تاتيكم
الا بغتة يسئلونك كانك حفي عنها قل انما علمها
عند الله ولكن اكثر الناس لا يعلمون

عشر

قل لا املك لنفسي نفعا ولا ضرا الا ما شاء الله ولو كنت
اعلم الغيب لاستكثرت من الخير وما مسني السوء ان انا
الا نذير وبشير لقوم يؤمنون ۝ هو الذي خلقكم
من نفس واحدة وجعل منها زوجها ليسكن اليها فلما
تغشيها حملت حملا خفيفا فمرت به فلما اثقلت
دعوا الله ربهما لئن اتيتنا صالحا لنكونن من
الشاكرين ۝ فلما اتيهما صالحا جعلا له شركاء فيما
اتيهما فتعالى الله عما يشركون ۝ ايشركون ما لا يخلق
شيئا وهم يخلقون ۝ ولا يستطيعون لهم نصرا ولا انفسهم
ينصرون ۝ وان تدعوهم الى الهدى لا يتبعوكم سواء
عليكم ادعوتموهم ام انتم صامتون ۝ ان الذين تدعون من
دون الله عباد امثالكم فادعوهم فليستجيبوا لكم ان كنتم
صادقين ۝ الهم ارجل يمشون بها ام لهم ايد يبطشون بها
ام لهم اعين يبصرون بها ام لهم اذان يسمعون بها
قل ادعوا شركاءكم ثم كيدون فلا تنظرون ۝

إن وليي الله الذي نزل الكتاب وهو يتولى الصالحين
والذين تدعون من دونه لا يستطيعون نصركم ولا أنفسهم
ينصرون ۞ وإن تدعوهم إلى الهدى لا يسمعوا وتريهم
ينظرون إليك وهم لا يبصرون ۞ خذ العفو وأمر
بالعرف وأعرض عن الجاهلين ۞ وإما ينزغنك
من الشيطان نزغ فاستعذ بالله إنه سميع عليم ۞
إن الذين اتقوا إذا مسهم طائف من الشيطان تذكروا فإذا هم
مبصرون ۞ وإخوانهم يمدونهم في الغي ثم لا يقصرون
وإذا لم تأتهم بآية قالوا لولا اجتبيتها قل إنما أتبع ما يوحى
إلي من ربي هذا بصائر من ربكم وهدى ورحمة لقوم
يؤمنون ۞ وإذا قرئ القرآن فاستمعوا له وأنصتوا لعلكم
ترحمون ۞ واذكر ربك في نفسك تضرعا وخيفة ودون
الجهر من القول بالغدو والآصال ولا تكن
من الغافلين ۞ إن الذين عند ربك لا يستكبرون
عن عبادته ويسبحونه وله يسجدون ۞

سجدة

سورة الانفال مدنية وهي ست وسبعون آية

بسم الله الرحمن الرحيم

يسئلونك عن الانفال قل الانفال لله والرسول فاتقوا الله
واصلحوا ذات بينكم واطيعوا الله ورسوله ان كنتم
مؤمنين ۝ انما المؤمنون الذين اذا ذكر الله وجلت
قلوبهم واذا تليت عليهم اياته زادتهم ايمانا وعلى ربهم
يتوكلون ۝ الذين يقيمون الصلوة ومما رزقناهم
ينفقون ۝ اولئك هم المؤمنون حقا لهم درجات عند ربهم
ومغفرة ورزق كريم ۝ كما اخرجك ربك من بيتك بالحق
وان فريقا من المؤمنين لكارهون ۝ يجادلونك في الحق بعد
ما تبين كانما يساقون الى الموت وهم ينظرون ۝
واذ يعدكم الله احدى الطائفتين انها
لكم وتودون ان غير ذات الشوكة تكون لكم ويريد
الله ان يحق الحق بكلماته ويقطع دابر الكافرين
ليحق الحق ويبطل الباطل ولو كره المجرمون ۝

BSB

إذ تستغيثون ربكم فاستجاب لكم أني ممدكم بألف من الملائكة
مردفين ۝ وما جعله الله إلا بشرى ولتطمئن به قلوبكم
وما النصر إلا من عند الله إن الله عزيز حكيم
إذ يغشيكم النعاس أمنة منه وينزل عليكم من السماء
ماء ليطهركم به ويذهب عنكم رجز الشيطان
وليربط على قلوبكم ويثبت به الأقدام ۝ إذ يوحي ربك
إلى الملائكة أني معكم فثبتوا الذين آمنوا
سألقي في قلوب الذين كفروا الرعب فاضربوا فوق
الأعناق واضربوا منهم كل بنان ذلك بأنهم شاقوا الله
ورسوله ومن يشاقق الله ورسوله فإن الله شديد
العقاب ۝ ذلكم فذوقوه وأن للكافرين عذاب النار ۝
يا أيها الذين آمنوا إذا لقيتم الذين كفروا زحفا
فلا تولوهم الأدبار ۝ ومن يولهم يومئذ دبره إلا متحرفا
لقتال أو متحيزا إلى فئة فقد باء بغضب من الله
ومأواه جهنم وبئس المصير ۝

فلم تقتلوهم ولكن الله قتلهم وما رميت اذ رميت
ولكن الله رمى وليبلي المؤمنين منه بلاء حسنا ان
الله سميع عليم ۝ ذلكم وان الله موهن كيد الكافرين ۝
ان تستفتحوا فقد جاءكم الفتح وان تنتهوا فهو خير لكم
وان تعودوا نعد ولن تغني عنكم فئتكم شيئا
ولو كثرت وان الله مع المؤمنين ۝ يا ايها الذين امنوا
اطيعوا الله ورسوله ولا تولوا عنه وانتم تسمعون ۝
ولا تكونوا كالذين قالوا سمعنا وهم لا يسمعون ۝
ان شر الدواب عند الله الصم البكم الذين لا يعقلون ۝
ولو علم الله فيهم خيرا لاسمعهم ولو اسمعهم لتولوا
وهم معرضون ۝ يا ايها الذين امنوا استجيبوا لله
وللرسول اذا دعاكم لما يحييكم واعلموا ان الله
يحول بين المرء وقلبه وانه اليه تحشرون ۝
واتقوا فتنة لا تصيبن الذين ظلموا منكم
خاصة واعلموا ان الله شديد العقاب ۝

واذكروا

وَاذْكُرُوا إِذْ أَنْتُمْ قَلِيلٌ مُسْتَضْعَفُونَ فِي الْأَرْضِ تَخَافُونَ
أَنْ يَتَخَطَّفَكُمُ النَّاسُ فَآوَاكُمْ وَأَيَّدَكُمْ بِنَصْرِهِ وَرَزَقَكُمْ مِنَ الطَّيِّبَاتِ
لَعَلَّكُمْ تَشْكُرُونَ ۞ يَا أَيُّهَا الَّذِينَ آمَنُوا لَا تَخُونُوا اللَّهَ
وَالرَّسُولَ وَتَخُونُوا أَمَانَاتِكُمْ وَأَنْتُمْ تَعْلَمُونَ ۞ وَاعْلَمُوا أَنَّمَا
أَمْوَالُكُمْ وَأَوْلَادُكُمْ فِتْنَةٌ وَأَنَّ اللَّهَ عِنْدَهُ أَجْرٌ عَظِيمٌ ۞
يَا أَيُّهَا الَّذِينَ آمَنُوا إِنْ تَتَّقُوا اللَّهَ يَجْعَلْ لَكُمْ فُرْقَانًا وَيُكَفِّرْ
عَنْكُمْ سَيِّئَاتِكُمْ وَيَغْفِرْ لَكُمْ وَاللَّهُ ذُو الْفَضْلِ
الْعَظِيمِ ۞ وَإِذْ يَمْكُرُ بِكَ الَّذِينَ كَفَرُوا لِيُثْبِتُوكَ
أَوْ يَقْتُلُوكَ أَوْ يُخْرِجُوكَ وَيَمْكُرُونَ وَيَمْكُرُ اللَّهُ وَاللَّهُ
خَيْرُ الْمَاكِرِينَ ۞ وَإِذَا تُتْلَى عَلَيْهِمْ آيَاتُنَا قَالُوا قَدْ سَمِعْنَا
لَوْ نَشَاءُ لَقُلْنَا مِثْلَ هَذَا إِنْ هَذَا إِلَّا أَسَاطِيرُ الْأَوَّلِينَ ۞
وَإِذْ قَالُوا اللَّهُمَّ إِنْ كَانَ هَذَا هُوَ الْحَقَّ مِنْ عِنْدِكَ
فَأَمْطِرْ عَلَيْنَا حِجَارَةً مِنَ السَّمَاءِ أَوِ ائْتِنَا
بِعَذَابٍ أَلِيمٍ ۞ وَمَا كَانَ اللَّهُ لِيُعَذِّبَهُمْ وَأَنْتَ
فِيهِمْ وَمَا كَانَ اللَّهُ مُعَذِّبَهُمْ وَهُمْ يَسْتَغْفِرُونَ ۞

وما لهم الا يعذبهم الله وهم يصدون عن المسجد الحرام
وما كانوا اولياءه ان اولياؤه الا المتقون
ولكن اكثرهم لا يعلمون ۝ وما كان
صلوتهم عند البيت الا مكاء وتصدية فذوقوا العذاب
بما كنتم تكفرون ۝ ان الذين كفروا ينفقون اموالهم
ليصدوا عن سبيل الله فسينفقونها ثم تكون عليهم
حسرة ثم يغلبون ۝ والذين كفروا الى جهنم
يحشرون ۝ ليميز الله الخبيث من الطيب ويجعل الخبيث
بعضه على بعض فيركمه جميعا فيجعله في جهنم
اولئك هم الخاسرون ۝ قل للذين كفروا ان ينتهوا
يغفر لهم ما قد سلف وان يعودوا فقد مضت سنت
الاولين ۝ وقاتلوهم حتى لا تكون فتنة
ويكون الدين كله لله فان انتهوا
فان الله بما يعملون بصير ۝ وان تولوا فاعلموا
ان الله مولىكم نعم المولى ونعم النصير ۝

واعلموا

وَاعْلَمُوٓا اَنَّمَا غَنِمْتُمْ مِنْ شَيْءٍ فَاَنَّ لِلّٰهِ خُمُسَهُ وَلِلرَّسُولِ
وَلِذِي الْقُرْبٰى وَالْيَتَامٰى وَالْمَسَاكِينِ وَابْنِ السَّبِيلِ اِنْ كُنْتُمْ
اٰمَنْتُمْ بِاللّٰهِ وَمَآ اَنْزَلْنَا عَلٰى عَبْدِنَا يَوْمَ الْفُرْقَانِ يَوْمَ الْتَقَى
الْجَمْعَانِ وَاللّٰهُ عَلٰى كُلِّ شَيْءٍ قَدِيرٌ ۝ اِذْ اَنْتُمْ بِالْعُدْوَةِ الدُّنْيَا
وَهُمْ بِالْعُدْوَةِ الْقُصْوٰى وَالرَّكْبُ اَسْفَلَ مِنْكُمْ وَلَوْ تَوَاعَدْتُمْ
لَاخْتَلَفْتُمْ فِي الْمِيعَادِ ۝ وَلٰكِنْ لِيَقْضِيَ اللّٰهُ اَمْرًا كَانَ
مَفْعُولًا ۝ لِيَهْلِكَ مَنْ هَلَكَ عَنْ بَيِّنَةٍ وَيَحْيٰى مَنْ حَيَّ
عَنْ بَيِّنَةٍ وَاِنَّ اللّٰهَ لَسَمِيعٌ عَلِيمٌ ۝ اِذْ يُرِيكَهُمُ اللّٰهُ
فِي مَنَامِكَ قَلِيلًا وَلَوْ اَرٰيكَهُمْ كَثِيرًا لَفَشِلْتُمْ
وَلَتَنَازَعْتُمْ فِي الْاَمْرِ وَلٰكِنَّ اللّٰهَ سَلَّمَ اِنَّهُ عَلِيمٌ
بِذَاتِ الصُّدُورِ ۝ وَاِذْ يُرِيكُمُوهُمْ اِذِ الْتَقَيْتُمْ
فِيٓ اَعْيُنِكُمْ قَلِيلًا وَيُقَلِّلُكُمْ فِيٓ اَعْيُنِهِمْ
لِيَقْضِيَ اللّٰهُ اَمْرًا كَانَ مَفْعُولًا وَاِلَى اللّٰهِ تُرْجَعُ الْاُمُورُ ۝
يَآ اَيُّهَا الَّذِينَ اٰمَنُوٓا اِذَا لَقِيتُمْ فِئَةً فَاثْبُتُوا
وَاذْكُرُوا اللّٰهَ كَثِيرًا لَعَلَّكُمْ تُفْلِحُونَ ۝

وأطيعوا الله ورسوله ولا تنازعوا فتفشلوا وتذهب

ريحكم واصبروا إن الله مع الصابرين ۝

ولا تكونوا كالذين خرجوا من ديارهم بطرا ورئاء الناس

ويصدون عن سبيل الله والله بما يعملون محيط ۝

وإذ زين لهم الشيطان أعمالهم وقال لا غالب لكم

اليوم من الناس وإني جار لكم فلما تراءت الفئتان نكص

على عقبيه وقال إني بريء منكم إني أرى ما لا ترون إني

أخاف الله والله شديد العقاب ۝ إذ يقول المنافقون والذين

في قلوبهم مرض غر هؤلاء دينهم ومن يتوكل على الله

فإن الله عزيز حكيم ۝ ولو ترى إذ يتوفى الذين كفروا

الملائكة يضربون وجوههم وأدبارهم وذوقوا

عذاب الحريق ۝ ذلك بما قدمت أيديكم وأن

الله ليس بظلام للعبيد ۝ كدأب آل فرعون والذين

من قبلهم كفروا بآيات الله فأخذهم الله

بذنوبهم إن الله قوي شديد العقاب ۝

ذلك

ذلك بأن الله لم يك مغيرا نعمة أنعمها على قوم حتى يغيروا

ما بأنفسهم وأن الله سميع عليم ۝ كدأب آل فرعون

والذين من قبلهم كذبوا بآيات ربهم فأهلكناهم

بذنوبهم وأغرقنا آل فرعون وكل كانوا ظالمين ۝

إن شر الدواب عند الله الذين كفروا فهم لا يؤمنون ۝

الذين عاهدت منهم ثم ينقضون عهدهم في كل مرة وهم

لا يتقون ۝ فإما تثقفنهم في الحرب فشرد بهم من خلفهم

لعلهم يذكرون ۝ وإما تخافن من قوم خيانة فانبذ

إليهم على سواء إن الله لا يحب الخائنين ۝ ولا يحسبن

الذين كفروا سبقوا إنهم لا يعجزون ۝ وأعدوا لهم

ما استطعتم من قوة ومن رباط الخيل ترهبون به

عدو الله وعدوكم وآخرين من دونهم لا تعلمونهم

الله يعلمهم وما تنفقوا من شيء في سبيل الله

يوف إليكم وأنتم لا تظلمون ۝ وإن جنحوا للسلم

فاجنح لها وتوكل على الله إنه هو السميع العليم ۝

وان يريدوا ان يخدعوك فان حسبك الله هو الذي ايدك
بنصره وبالمؤمنين ۝ والف بين قلوبهم لو انفقت ما في
الارض جميعا ما الفت بين قلوبهم ولكن الله الف
بينهم انه عزيز حكيم ۝ يا ايها النبي حسبك الله ومن
اتبعك من المؤمنين ۝ يا ايها النبي حرض المؤمنين على القتال
ان يكن منكم عشرون صابرون يغلبوا مائتين وان يكن
منكم مائة يغلبوا الفا من الذين كفروا بانهم
قوم لا يفقهون ۝ الان خفف الله عنكم وعلم
ان فيكم ضعفا فان يكن منكم مائة صابرة
يغلبوا مائتين وان يكن منكم الف يغلبوا الفين باذن
الله والله مع الصابرين ۝ ما كان لنبي ان يكون له اسرى
حتى يثخن في الارض تريدون عرض الدنيا والله يريد
الاخرة والله عزيز حكيم ۝ لولا
كتاب من الله سبق لمسكم فيما اخذتم عذاب عظيم ۝ فكلوا
مما غنمتم حلالا طيبا واتقوا الله ان الله غفور رحيم ۝

BSB

يا أيها النبي قل لمن في أيديكم من الأسرى إن يعلم الله
في قلوبكم خيرا يؤتكم خيرا مما أخذ منكم ويغفر لكم
والله غفور رحيم ۝ وإن يريدوا خيانتك فقد
خانوا الله من قبل فأمكن منهم والله عليم حكيم ۝ إن الذين
آمنوا وهاجروا وجاهدوا بأموالهم وأنفسهم في سبيل الله
والذين آووا ونصروا أولئك بعضهم أولياء بعض والذين آمنوا
ولم يهاجروا ما لكم من ولايتهم من شيء حتى يهاجروا وإن
استنصروكم في الدين فعليكم النصر إلا على قوم بينكم وبينهم
ميثاق والله بما تعملون بصير ۝ والذين كفروا
بعضهم أولياء بعض إلا تفعلوه تكن فتنة في الأرض
وفساد كبير ۝ والذين آمنوا وهاجروا وجاهدوا في سبيل الله
والذين آووا ونصروا أولئك هم المؤمنون حقا لهم مغفرة
ورزق كريم ۝ والذين آمنوا من بعد وهاجروا وجاهدوا معكم
فأولئك منكم وأولوا الأرحام بعضهم أولى ببعض في كتاب
الله إن الله بكل شيء عليم ۝

سورة التوبة مدنية وهي مائة وثلثون آية

براءة من الله ورسوله الى الذين عاهدتم
من المشركين ۝ فسيحوا في الارض اربعة اشهر واعلموا
انكم غير معجزي الله وان الله مخزي الكافرين ۝ واذان
من الله ورسوله الى الناس يوم الحج الاكبر ان الله بريء
من المشركين ورسوله فان تبتم فهو خير لكم وان توليتم
فاعلموا انكم غير معجزي الله وبشر الذين كفروا
بعذاب اليم ۝ الا الذين عاهدتم من المشركين ثم لم ينقصوكم
شيئا ولم يظاهروا عليكم احدا فاتموا اليهم
عهدهم الى مدتهم ان الله يحب المتقين ۝ فاذا انسلخ الاشهر
الحرم فاقتلوا المشركين حيث وجدتموهم وخذوهم واحصروهم
واقعدوا لهم كل مرصد فان تابوا واقاموا الصلوة واتوا
الزكوة فخلوا سبيلهم ان الله غفور رحيم ۝ وان احد
من المشركين استجارك فاجره حتى يسمع كلام الله ثم
ابلغه مامنه ذلك بانهم قوم لا يعلمون ۝

كيف

كيف يكون للمشركين عهد عند الله وعند
رسوله الا الذين عاهدتم عند المسجد الحرام فما استقاموا
لكم فاستقيموا لهم ان الله يحب المتقين ۝ كيف
وان يظهروا عليكم لا يرقبوا فيكم الا ولا ذمة يرضونكم
بافواههم وتابى قلوبهم واكثرهم فاسقون ۝
اشتروا بايات الله ثمنا قليلا فصدوا عن سبيله انهم
ساء ما كانوا يعملون ۝ لا يرقبون في مؤمن الا ولا ذمة
واولئك هم المعتدون ۝ فان تابوا واقاموا الصلوة
واتوا الزكوة فاخوانكم في الدين ونفصل الايات
لقوم يعلمون ۝ وان نكثوا ايمانهم من بعد عهدهم
وطعنوا في دينكم فقاتلوا ائمة الكفر انهم لا ايمان
لهم لعلهم ينتهون ۝ الا تقاتلون قوما
نكثوا ايمانهم وهموا باخراج الرسول وهم
بدءوكم اول مرة اتخشونهم فالله احق
ان تخشوه ان كنتم مؤمنين ۝

قَاتِلُوهُمْ يُعَذِّبْهُمُ اللّٰهُ بِأَيْدِيكُمْ وَيُخْزِهِمْ
وَيَنْصُرْكُمْ عَلَيْهِمْ وَيَشْفِ صُدُورَ قَوْمٍ
مُؤْمِنِينَ ۝ وَيُذْهِبْ غَيْظَ قُلُوبِهِمْ وَيَتُوبُ اللّٰهُ
عَلَى مَنْ يَشَاءُ وَاللّٰهُ عَلِيمٌ حَكِيمٌ ۝ أَمْ حَسِبْتُمْ أَنْ تُتْرَكُوا
وَلَمَّا يَعْلَمِ اللّٰهُ الَّذِينَ جَاهَدُوا مِنْكُمْ وَلَمْ يَتَّخِذُوا مِنْ دُونِ اللّٰهِ
وَلَا رَسُولِهِ وَلَا الْمُؤْمِنِينَ وَلِيجَةً وَاللّٰهُ خَبِيرٌ بِمَا
تَعْمَلُونَ ۝ مَا كَانَ لِلْمُشْرِكِينَ أَنْ يَعْمُرُوا مَسَاجِدَ اللّٰهِ
شَاهِدِينَ عَلَى أَنْفُسِهِمْ بِالْكُفْرِ أُولَئِكَ حَبِطَتْ أَعْمَالُهُمْ
وَفِي النَّارِ هُمْ خَالِدُونَ ۝ إِنَّمَا يَعْمُرُ مَسَاجِدَ اللّٰهِ مَنْ
آمَنَ بِاللّٰهِ وَالْيَوْمِ الْآخِرِ وَأَقَامَ الصَّلٰوةَ وَآتَى الزَّكٰوةَ وَلَمْ يَخْشَ
إِلَّا اللّٰهَ فَعَسَى أُولَئِكَ أَنْ يَكُونُوا مِنَ الْمُهْتَدِينَ ۝ أَجَعَلْتُمْ سِقَايَةَ الْحَاجِّ
وَعِمَارَةَ الْمَسْجِدِ الْحَرَامِ كَمَنْ آمَنَ بِاللّٰهِ وَالْيَوْمِ الْآخِرِ وَجَاهَدَ
فِي سَبِيلِ اللّٰهِ لَا يَسْتَوُونَ عِنْدَ اللّٰهِ وَاللّٰهُ لَا يَهْدِي الْقَوْمَ الظَّالِمِينَ
الَّذِينَ آمَنُوا وَهَاجَرُوا وَجَاهَدُوا فِي سَبِيلِ اللّٰهِ بِأَمْوَالِهِمْ وَأَنْفُسِهِمْ
أَعْظَمُ دَرَجَةً عِنْدَ اللّٰهِ وَأُولَئِكَ هُمُ الْفَائِزُونَ ۝

يبشرهم

يبشرهم ربهم برحمة منه ورضوان وجنات لهم
فيها نعيم مقيم ۝ خالدين فيها أبدا إن الله عنده
أجر عظيم ۝ يا أيها الذين آمنوا لا تتخذوا آباءكم
وإخوانكم أولياء إن استحبوا الكفر على
الإيمان ومن يتولهم منكم فأولئك هم الظالمون ۝
قل إن كان آباؤكم وأبناؤكم وإخوانكم وأزواجكم
وعشيرتكم وأموال اقترفتموها وتجارة تخشون
كسادها ومساكن ترضونها أحب إليكم
من الله ورسوله وجهاد في سبيله فتربصوا حتى يأتي الله
بأمره والله لا يهدي القوم الفاسقين ۝ لقد نصركم الله
في مواطن كثيرة ويوم حنين إذ أعجبتكم كثرتكم
فلم تغن عنكم شيئا وضاقت عليكم الأرض
بما رحبت ثم وليتم مدبرين ۝ ثم أنزل الله سكينته
على رسوله وعلى المؤمنين وأنزل جنودا لم تروها وعذب الذين
كفروا وذلك جزاء الكافرين ۝

BSB

ثُمَّ يَتُوبُ اللّٰهُ مِنْ بَعْدِ ذٰلِكَ عَلٰى مَنْ يَشَاءُ وَاللّٰهُ غَفُورٌ رَحِيمٌ ۝
يَا اَيُّهَا الَّذِينَ اٰمَنُوا اِنَّمَا الْمُشْرِكُونَ نَجَسٌ
فَلَا يَقْرَبُوا الْمَسْجِدَ الْحَرَامَ بَعْدَ عَامِهِمْ هٰذَا وَاِنْ خِفْتُمْ
عَيْلَةً فَسَوْفَ يُغْنِيكُمُ اللّٰهُ مِنْ فَضْلِهِ اِنْ شَاءَ
اِنَّ اللّٰهَ عَلِيمٌ حَكِيمٌ ۝ قَاتِلُوا الَّذِينَ
لَا يُؤْمِنُونَ بِاللّٰهِ وَلَا بِالْيَوْمِ الْاٰخِرِ وَلَا يُحَرِّمُونَ
مَا حَرَّمَ اللّٰهُ وَرَسُولُهُ وَلَا يَدِينُونَ دِينَ الْحَقِّ مِنَ الَّذِينَ
اُوتُوا الْكِتَابَ حَتّٰى يُعْطُوا الْجِزْيَةَ عَنْ يَدٍ وَهُمْ
صَاغِرُونَ ۝ وَقَالَتِ الْيَهُودُ عُزَيْرٌ ابْنُ اللّٰهِ وَقَالَتِ
النَّصَارٰى الْمَسِيحُ ابْنُ اللّٰهِ ذٰلِكَ قَوْلُهُمْ بِاَفْوَاهِهِمْ
يُضَاهِؤُنَ قَوْلَ الَّذِينَ كَفَرُوا مِنْ قَبْلُ قَاتَلَهُمُ اللّٰهُ
اَنّٰى يُؤْفَكُونَ ۝ اِتَّخَذُوا اَحْبَارَهُمْ وَرُهْبَانَهُمْ
اَرْبَابًا مِنْ دُونِ اللّٰهِ وَالْمَسِيحَ ابْنَ مَرْيَمَ وَمَا
اُمِرُوا اِلَّا لِيَعْبُدُوا اِلٰهًا وَاحِدًا لَا اِلٰهَ
اِلَّا هُوَ سُبْحَانَهُ عَمَّا يُشْرِكُونَ ۝

يريدون أن يطفئوا نور الله بأفواههم ويأبى الله إلا أن
يتم نوره ولو كره الكافرون ۝ هو الذي
أرسل رسوله بالهدى ودين الحق ليظهره على
الدين كله ولو كره المشركون ۝ يا أيها
الذين آمنوا إن كثيرا من الأحبار والرهبان ليأكلون
أموال الناس بالباطل ويصدون عن سبيل الله
والذين يكنزون الذهب والفضة ولا ينفقونها
في سبيل الله فبشرهم بعذاب أليم ۝ يوم يحمى عليها في نار
جهنم فتكوى بها جباههم وجنوبهم وظهورهم هذا
ما كنزتم لأنفسكم فذوقوا ما كنتم تكنزون ۝
إن عدة الشهور عند الله اثنى عشر شهرا في كتاب الله
يوم خلق السموات والأرض منها أربعة حرم
ذلك الدين القيم فلا تظلموا فيهن أنفسكم
وقاتلوا المشركين كافة كما يقاتلونكم
كافة واعلموا أن الله مع المتقين ۝

إِنَّمَا النَّسِيٓءُ زِيَادَةٌ فِي الْكُفْرِ يُضَلُّ بِهِ الَّذِينَ كَفَرُوا يُحِلُّونَهُ
عَامًا وَيُحَرِّمُونَهُ عَامًا لِيُوَاطِـُٔوا عِدَّةَ مَا حَرَّمَ اللّٰهُ
فَيُحِلُّوا مَا حَرَّمَ اللّٰهُ زُيِّنَ لَهُمْ سُوٓءُ أَعْمَالِهِمْ وَاللّٰهُ لَا يَهْدِي
الْقَوْمَ الْكَافِرِينَ ۝ يَٓا أَيُّهَا الَّذِينَ
اٰمَنُوا مَا لَكُمْ إِذَا قِيلَ لَكُمُ انْفِرُوا فِي سَبِيلِ اللّٰهِ
اثَّاقَلْتُمْ إِلَى الْأَرْضِ أَرَضِيتُمْ بِالْحَيٰوةِ الدُّنْيَا
مِنَ الْاٰخِرَةِ فَمَا مَتَاعُ الْحَيٰوةِ الدُّنْيَا فِي الْاٰخِرَةِ إِلَّا قَلِيلٌ
۝ إِلَّا تَنْفِرُوا يُعَذِّبْكُمْ عَذَابًا أَلِيمًا وَيَسْتَبْدِلْ
قَوْمًا غَيْرَكُمْ وَلَا تَضُرُّوهُ شَيْـًٔا وَاللّٰهُ عَلٰى كُلِّ شَيْءٍ
قَدِيرٌ ۝ إِلَّا تَنْصُرُوهُ فَقَدْ نَصَرَهُ اللّٰهُ إِذْ أَخْرَجَهُ الَّذِينَ
كَفَرُوا ثَانِيَ اثْنَيْنِ إِذْ هُمَا فِي الْغَارِ إِذْ يَقُولُ لِصَاحِبِهِ
لَا تَحْزَنْ إِنَّ اللّٰهَ مَعَنَا فَأَنْزَلَ اللّٰهُ سَكِينَتَهُ
عَلَيْهِ وَأَيَّدَهُ بِجُنُودٍ لَمْ تَرَوْهَا وَجَعَلَ
كَلِمَةَ الَّذِينَ كَفَرُوا السُّفْلٰى وَكَلِمَةُ
اللّٰهِ هِيَ الْعُلْيَا وَاللّٰهُ عَزِيزٌ حَكِيمٌ ۝

BSB

انفروا خفافا وثقالا وجاهدوا بأموالكم وأنفسكم في سبيل
الله ذلكم خير لكم إن كنتم تعلمون ۝ لو كان
عرضا قريبا وسفرا قاصدا لاتبعوك ولكن بعدت
عليهم الشقة وسيحلفون بالله لو استطعنا
لخرجنا معكم يهلكون أنفسهم والله يعلم إنهم
لكاذبون ۝ عفا الله عنك لم أذنت لهم حتى يتبين
لك الذين صدقوا وتعلم الكاذبين ۝ لا يستأذنك
الذين يؤمنون بالله واليوم الآخر أن يجاهدوا
بأموالهم وأنفسهم والله عليم بالمتقين ۝ إنما يستأذنك
الذين لا يؤمنون بالله واليوم الآخر وارتابت قلوبهم فهم
في ريبهم يترددون ۝ ولو أرادوا الخروج لأعدوا له عدة
ولكن كره الله انبعاثهم فثبطهم وقيل اقعدوا
مع القاعدين ۝ لو خرجوا فيكم ما زادوكم إلا خبالا
ولأوضعوا خلالكم يبغونكم الفتنة وفيكم
سماعون لهم والله عليم بالظالمين ۝

لَقَدِ ابْتَغَوُا الْفِتْنَةَ مِنْ قَبْلُ وَقَلَّبُوا لَكَ الْأُمُورَ حَتّٰى جَاءَ الْحَقُّ
وَظَهَرَ أَمْرُ اللّٰهِ وَهُمْ كَارِهُونَ ۞ وَمِنْهُمْ مَنْ يَقُولُ ائْذَنْ لِي
وَلَا تَفْتِنِّي أَلَا فِي الْفِتْنَةِ سَقَطُوا وَإِنَّ جَهَنَّمَ لَمُحِيطَةٌ
بِالْكَافِرِينَ ۞ إِنْ تُصِبْكَ حَسَنَةٌ تَسُؤْهُمْ وَإِنْ تُصِبْكَ
مُصِيبَةٌ يَقُولُوا قَدْ أَخَذْنَا أَمْرَنَا مِنْ قَبْلُ وَيَتَوَلَّوْا وَهُمْ
فَرِحُونَ ۞ قُلْ لَنْ يُصِيبَنَا إِلَّا مَا كَتَبَ اللّٰهُ لَنَا هُوَ مَوْلٰينَا
وَعَلَى اللّٰهِ فَلْيَتَوَكَّلِ الْمُؤْمِنُونَ ۞ قُلْ هَلْ تَرَبَّصُونَ بِنَا إِلَّا إِحْدَى
الْحُسْنَيَيْنِ وَنَحْنُ نَتَرَبَّصُ بِكُمْ أَنْ يُصِيبَكُمُ اللّٰهُ
بِعَذَابٍ مِنْ عِنْدِهِ أَوْ بِأَيْدِينَا فَتَرَبَّصُوا إِنَّا مَعَكُمْ
مُتَرَبِّصُونَ ۞ قُلْ أَنْفِقُوا طَوْعًا أَوْ كَرْهًا لَنْ يُتَقَبَّلَ
مِنْكُمْ إِنَّكُمْ كُنْتُمْ قَوْمًا
فَاسِقِينَ ۞ وَمَا مَنَعَهُمْ أَنْ تُقْبَلَ مِنْهُمْ
نَفَقَاتُهُمْ إِلَّا أَنَّهُمْ كَفَرُوا بِاللّٰهِ وَبِرَسُولِهِ
وَلَا يَأْتُونَ الصَّلٰوةَ إِلَّا وَهُمْ كُسَالا
وَلَا يُنْفِقُونَ إِلَّا وَهُمْ كَارِهُونَ ۞

فلا تعجبك اموالهم ولا اولادهم انما يريد الله ليعذبهم بها
في الحيوة الدنيا وتزهق انفسهم وهم كافرون
ويحلفون بالله انهم لمنكم وما هم منكم ولكنهم قوم
يفرقون لو يجدون ملجا او مغارات او مدخلا لولوا اليه
وهم يجمحون ومنهم من يلمزك في الصدقات فان اعطوا
منها رضوا وان لم يعطوا منها اذا هم يسخطون
ولو انهم رضوا ما اتيهم الله ورسوله وقالوا حسبنا
الله سيؤتينا الله من فضله ورسوله انا الى الله راغبون
انما الصدقات للفقراء والمساكين والعاملين عليها
والمؤلفة قلوبهم وفي الرقاب والغارمين وفي سبيل الله
وابن السبيل فريضة من الله والله عليم حكيم
ومنهم الذين يؤذون النبي ويقولون هو اذن قل اذن خير
لكم يؤمن بالله ويؤمن للمؤمنين ورحمة
للذين امنوا منكم والذين يؤذون
رسول الله لهم عذاب اليم

يحلفون بالله لكم ليرضوكم والله ورسوله احق ان يرضوه
ان كانوا مؤمنين ۞ الم يعلموا انه من يحادد الله ورسوله فان له
نار جهنم خالدا فيها ذلك الخزي العظيم ۞ يحذر المنافقون
ان تنزل عليهم سورة تنبئهم بما في قلوبهم قل استهزءوا ان الله
مخرج ما تحذرون ۞ ولئن سألتهم ليقولن انما كنا نخوض
ونلعب قل ابالله واياته ورسوله كنتم تستهزءون ۞
لا تعتذروا قد كفرتم بعد ايمانكم ان نعف عن طائفة منكم
نعذب طائفة بانهم كانوا مجرمين ۞ المنافقون

والمنافقات بعضهم من
بعض يأمرون بالمنكر
وينهون عن المعروف

ويقبضون ايديهم نسوا الله فنسيهم ان المنافقين
هم الفاسقون ۞ وعد الله المنافقين والمنافقات
والكفار نار جهنم خالدين فيها هي حسبهم
ولعنهم الله ولهم عذاب مقيم ۞

كالذين

BSB

كالذين من قبلكم كانوا أشد منكم قوة وأكثر أموالا

وأولادا فاستمتعوا بخلاقهم فاستمتعتم بخلاقكم

كما استمتع الذين من قبلكم بخلاقهم وخضتم

كالذي خاضوا أولئك حبطت أعمالهم في الدنيا

والآخرة وأولئك هم الخاسرون ۝ ألم يأتهم نبأ الذين

من قبلهم قوم نوح وعاد وثمود وقوم إبراهيم وأصحاب

مدين والمؤتفكات أتتهم رسلهم بالبينات فما

كان الله ليظلمهم ولكن كانوا أنفسهم يظلمون ۝ والمؤمنون

والمؤمنات بعضهم أولياء

بعض يأمرون بالمعروف

وينهون عن المنكر

ويقيمون الصلوة ويؤتون الزكوة ويطيعون الله ورسوله أولئك

سيرحمهم الله إن الله عزيز حكيم ۝ وعد الله المؤمنين والمؤمنات

جنات تجري من تحتها الأنهار خالدين فيها ومساكن طيبة في جنات

عدن ورضوان من الله أكبر ذلك هو الفوز العظيم ۝

BSB

يا ايها النبي جاهد الكفار والمنافقين واغلظ عليهم
ومأويهم جهنم وبئس المصير يحلفون بالله ما قالوا ولقد
قالوا كلمة الكفر وكفروا بعد اسلامهم وهموا بما لم ينالوا وما
نقموا الا ان اغنيهم الله ورسوله من فضله فان يتوبوا يك خيرا
لهم وان يتولوا يعذبهم الله عذابا اليما
في الدنيا والاخرة وما لهم في الارض من ولي
ولا نصير ومنهم من عاهد الله لئن اتينا من فضله
لنصدقن ولنكونن من الصالحين فلما اتيهم
من فضله بخلوا به وتولوا وهم معرضون فاعقبهم
نفاقا في قلوبهم الى يوم يلقونه بما اخلفوا الله
ما وعدوه وبما كانوا يكذبون الم يعلموا
ان الله يعلم سرهم ونجويهم وان الله علام الغيوب
الذين يلمزون المطوعين من المؤمنين في الصدقات
والذين لا يجدون الا جهدهم فيسخرون
منهم سخر الله منهم ولهم عذاب اليم

استغفر

BSB

استغفر لهم او لا تستغفر لهم ان تستغفر لهم سبعين مرة فلن يغفر الله
لهم ذلك بانهم كفروا بالله ورسوله والله لا يهدي القوم
الفاسقين ۝ فرح المخلفون بمقعدهم خلاف رسول الله وكرهوا
ان يجاهدوا باموالهم وانفسهم في سبيل الله وقالوا لا تنفروا
في الحر قل نار جهنم اشد حرا لو كانوا يفقهون ۝
فليضحكوا قليلا وليبكوا كثيرا جزاء بما كانوا
يكسبون ۝ فان رجعك الله الى طائفة منهم فاستأذنوك
للخروج فقل لن تخرجوا معي ابدا ولن تقاتلوا معي عدوا انكم
رضيتم بالقعود اول مرة فاقعدوا مع الخالفين ۝
ولا تصل على احد منهم مات ابدا ولا تقم على قبره انهم
كفروا بالله ورسوله وماتوا وهم فاسقون ۝
ولا تعجبك اموالهم واولادهم انما يريد الله ان
يعذبهم بها في الدنيا وتزهق انفسهم وهم كافرون ۝
واذا انزلت سورة ان آمنوا بالله وجاهدوا مع رسوله
استأذنك اولوا الطول منهم وقالوا ذرنا نكن مع القاعدين ۝

رضوا بأن يكونوا مع الخوالف وطبع على قلوبهم فهم
لا يفقهون ۝ لكن الرسول والذين آمنوا معه جاهدوا
بأموالهم وأنفسهم وأولئك لهم الخيرات وأولئك هم
المفلحون ۝ أعد الله لهم جنات تجري من تحتها الأنهار
خالدين فيها ذلك الفوز العظيم ۝ وجاء المعذرون
من الأعراب ليؤذن لهم وقعد الذين كذبوا
الله ورسوله سيصيب الذين كفروا منهم
عذاب أليم ۝ ليس على الضعفاء ولا على المرضى ولا
على الذين لا يجدون ما ينفقون حرج إذا نصحوا لله
ورسوله ما على المحسنين من سبيل والله غفور رحيم
ولا على الذين إذا ما أتوك لتحملهم قلت لا أجد ما أحملكم
عليه تولوا وأعينهم تفيض من الدمع حزنا
ألا يجدوا ما ينفقون ۝ إنما السبيل على الذين
يستأذنونك وهم أغنياء رضوا بأن يكونوا
مع الخوالف وطبع الله على قلوبهم فهم لا يعلمون ۝

يعتذرون

يعتذرون اليكم اذا رجعتم اليهم قل لا تعتذروا
لن نؤمن لكم قد نبأنا الله من اخباركم وسيرى
الله عملكم ورسوله ثم تردون الى عالم الغيب والشهادة
فينبئكم بما كنتم تعملون ۞ سيحلفون بالله لكم
اذا انقلبتم اليهم لتعرضوا عنهم فاعرضوا عنهم انهم رجس
ومأويهم جهنم جزاء بما كانوا يكسبون ۞ يحلفون لكم
لترضوا عنهم فان ترضوا عنهم فان الله
لا يرضى عن القوم الفاسقين ۞ الاعراب اشد كفرا
ونفاقا واجدر الا يعلموا حدود ما انزل الله على
رسوله والله عليم حكيم ۞ ومن الاعراب من يتخذ ما ينفق
مغرما ويتربص بكم الدوائر عليهم دائرة
السوء والله سميع عليم ۞ ومن الاعراب من يؤمن
بالله واليوم الاخر ويتخذ ما ينفق قربات عند الله
وصلوات الرسول الا انها قربة لهم سيدخلهم الله
في رحمته ان الله غفور رحيم ۞

والسابقون الاولون من المهاجرين والانصار والذين
اتبعوهم باحسان رضى الله عنهم ورضوا عنه واعد لهم
جنات تجرى تحتها الانهار خالدين فيها ابدا ذلك الفوز
العظيم ۝ وممن حولكم من الاعراب منافقون ومن اهل
المدينة مردوا على النفاق لا تعلمهم نحن نعلمهم سنعذبهم
مرتين ثم يردون الى عذاب عظيم ۝ واخرون اعترفوا
بذنوبهم خلطوا عملا صالحا واخر سيئا عسى الله ان يتوب
عليهم ان الله غفور رحيم ۝ خذ من اموالهم صدقة
تطهرهم وتزكيهم بها وصل عليهم ان صلاتك سكن
لهم والله سميع عليم ۝ الم يعلموا ان الله هو يقبل التوبة
عن عباده ويأخذ الصدقات وان الله هو التواب الرحيم
وقل اعملوا فسيرى الله عملكم ورسوله والمؤمنون
وستردون الى عالم الغيب والشهادة فينبئكم بما كنتم
تعملون ۝ واخرون مرجون لامر الله اما
يعذبهم واما يتوب عليهم والله عليم حكيم ۝

والذين

والذين اتخذوا مسجدا ضرارا وكفرا وتفريقا بين المؤمنين ۝
وارصادا لمن حارب الله ورسوله من قبل وليحلفن ان اردنا
الا الحسنى والله يشهد انهم لكاذبون ۝ لا تقم فيه
ابدا لمسجد اسس على التقوى من اول يوم احق ان تقوم فيه
فيه رجال يحبون ان يتطهروا والله يحب المطهرين ۝
افمن اسس بنيانه على تقوى من الله ورضوان خير
ام من اسس بنيانه على شفا جرف هار فانهار به في نار
جهنم والله لا يهدي القوم الظالمين ۝ لا يزال بنيانهم
الذي بنوا ريبة في قلوبهم الا ان تقطع قلوبهم والله
عليم حكيم ۝ ان الله اشترى من المؤمنين
انفسهم واموالهم بان لهم الجنة يقاتلون
في سبيل الله فيقتلون ويقتلون وعدا عليه حقا
في التورية والانجيل والقرآن ومن اوفى بعهده
من الله فاستبشروا ببيعكم الذي بايعتم به
وذلك هو الفوز العظيم ۝

التائبون العابدون الحامدون السائحون الراكعون
الساجدون الآمرون بالمعروف والناهون عن المنكر
والحافظون لحدود الله وبشر المؤمنين ۝ ما كان
للنبي والذين آمنوا أن يستغفروا للمشركين ولو كانوا أولي
قربى من بعد ما تبين لهم أنهم أصحاب الجحيم ۝ وما كان استغفار
ابراهيم لأبيه الا عن موعدة وعدها اياه فلما تبين له انه
عدو لله تبرأ منه ان ابراهيم لأواه حليم ۝
وما كان الله ليضل قوما بعد اذ هديهم
حتى يبين لهم ما يتقون ان الله بكل شيء
عليم ۝ ان الله له ملك السموات
والارض يحيي ويميت وما لكم من دون الله
من ولي ولا نصير ۝ لقد تاب الله على النبي والمهاجرين
والانصار الذين اتبعوه في ساعة العسرة
من بعد ما كاد يزيغ قلوب فريق منهم ثم تاب
عليهم انه بهم رؤف رحيم ۝

وعلى

وعلى الثلثة الذين خلفوا حتى اذا ضاقت عليهم الارض
بما رحبت وضاقت عليهم انفسهم وظنوا ان لا ملجا
من الله الا اليه ثم تاب عليهم ليتوبوا ان الله هو
التواب الرحيم ۞ يا ايها الذين امنوا اتقوا الله وكونوا
مع الصادقين ۞ ما كان لاهل المدينة ومن حولهم من الاعراب
ان يتخلفوا عن رسول الله ولا يرغبوا بانفسهم عن نفسه
ذلك بانهم لا يصيبهم ظما ولا نصب ولا مخمصة
في سبيل الله ولا يطؤن موطئا يغيظ الكفار
ولا ينالون من عدو نيلا الا كتب لهم به عمل
صالح ان الله لا يضيع اجر المحسنين ۞
ولا ينفقون نفقة صغيرة ولا كبيرة ولا يقطعون
واديا الا كتب لهم ليجزيهم الله احسن ما كانوا يعملون ۞
وما كان المؤمنون لينفروا كافة فلولا نفر من كل
فرقة منهم طائفة ليتفقهوا في الدين ولينذروا
قومهم اذا رجعوا اليهم لعلهم يحذرون ۞

يَا أَيُّهَا الَّذِينَ آمَنُوا قَاتِلُوا الَّذِينَ يَلُونَكُمْ مِنَ الْكُفَّارِ
وَلْيَجِدُوا فِيكُمْ غِلْظَةً وَاعْلَمُوا أَنَّ اللَّهَ مَعَ الْمُتَّقِينَ ۝ وَإِذَا
مَا أُنْزِلَتْ سُورَةٌ فَمِنْهُمْ مَنْ يَقُولُ أَيُّكُمْ زَادَتْهُ هَذِهِ
إِيمَانًا فَأَمَّا الَّذِينَ آمَنُوا فَزَادَتْهُمْ إِيمَانًا وَهُمْ
يَسْتَبْشِرُونَ ۝ وَأَمَّا الَّذِينَ فِي قُلُوبِهِمْ مَرَضٌ
فَزَادَتْهُمْ رِجْسًا إِلَى رِجْسِهِمْ وَمَاتُوا وَهُمْ كَافِرُونَ
أَوَلَا يَرَوْنَ أَنَّهُمْ يُفْتَنُونَ فِي كُلِّ عَامٍ مَرَّةً
أَوْ مَرَّتَيْنِ ثُمَّ لَا يَتُوبُونَ وَلَا هُمْ يَذَّكَّرُونَ ۝ وَإِذَا مَا
أُنْزِلَتْ سُورَةٌ نَظَرَ بَعْضُهُمْ إِلَى بَعْضٍ هَلْ يَرَاكُمْ
مِنْ أَحَدٍ ثُمَّ انْصَرَفُوا صَرَفَ اللَّهُ قُلُوبَهُمْ بِأَنَّهُمْ قَوْمٌ
لَا يَفْقَهُونَ ۝ لَقَدْ جَاءَكُمْ رَسُولٌ مِنْ أَنْفُسِكُمْ عَزِيزٌ
عَلَيْهِ مَا عَنِتُّمْ حَرِيصٌ عَلَيْكُمْ بِالْمُؤْمِنِينَ رَءُوفٌ
رَحِيمٌ ۝ فَإِنْ تَوَلَّوْا فَقُلْ حَسْبِيَ اللَّهُ لَا إِلَهَ إِلَّا هُوَ عَلَيْهِ
تَوَكَّلْتُ وَهُوَ رَبُّ الْعَرْشِ الْعَظِيمِ ۝

سورة يونس م مكية مائة وتسع آيات

بسم

BSB

بسم الله الرحمن الرحيم

الر ۝ تلك آيات الكتاب الحكيم ۝ أكان للناس
عجبا أن أوحينا إلى رجل منهم أن أنذر الناس
وبشر الذين آمنوا أن لهم قدم صدق عند ربهم قال الكافرون
إن هذا لساحر مبين ۝ إن ربكم الله الذي خلق السموات
والأرض في ستة أيام ثم استوى على العرش يدبر الأمر ما من
شفيع إلا من بعد إذنه ذلكم الله ربكم فاعبدوه
أفلا تذكرون ۝ إليه مرجعكم جميعا وعد الله حقا
إنه يبدأ الخلق ثم يعيده ليجزي الذين آمنوا وعملوا الصالحات
بالقسط والذين كفروا لهم شراب من حميم وعذاب أليم
بما كانوا يكفرون ۝ هو الذي جعل الشمس ضياء والقمر نورا
وقدره منازل لتعلموا عدد السنين والحساب ما خلق
الله ذلك إلا بالحق يفصل الآيات لقوم يعلمون ۝
إن في اختلاف الليل والنهار وما خلق الله في السموات
والأرض لآيات لقوم يتقون ۝

ان الذين لا يرجون لقاءنا ورضوا بالحيوة الدنيا
واطمأنوا بها والذين هم عن اياتنا غافلون ۞ اولئك مأويهم
النار بما كانوا يكسبون ۞ ان الذين امنوا وعملوا الصالحات
يهديهم ربهم بايمانهم تجري من تحتهم الانهار
في جنات النعيم ۞ دعويهم فيها سبحانك اللهم
وتحيتهم فيها سلام واخر دعويهم ان الحمد لله
رب العالمين ۞ ولو يعجل الله للناس الشر استعجالهم بالخير
لقضي اليهم اجلهم فنذر الذين لا يرجون لقاءنا
في طغيانهم يعمهون ۞ واذا مس الانسان الضر دعانا
لجنبه او قاعدا او قائما فلما كشفنا عنه
ضره مر كان لم يدعنا الى ضر مسه كذلك زين
للمسرفين ما كانوا يعملون ۞ ولقد اهلكنا القرون
من قبلكم لما ظلموا وجاءتهم رسلهم بالبينات وما كانوا
ليؤمنوا كذلك نجزي القوم المجرمين ۞ ثم جعلناكم خلائف
في الارض من بعدهم لننظر كيف تعملون ۞

واذا

BSB

وإذا تتلى عليهم آياتنا بينات قال الذين لا يرجون لقاءنا ائت
بقرآن غير هذا أو بدله قل ما يكون لي أن أبدله من تلقاء
نفسي إن أتبع إلا ما يوحى إلي إني أخاف إن عصيت ربي
عذاب يوم عظيم ۝ قل لو شاء الله ما تلوته عليكم ولا
أدراكم به فقد لبثت فيكم عمرا من قبله أفلا تعقلون
فمن أظلم ممن افترى على الله كذبا أو كذب
بآياته إنه لا يفلح المجرمون ۝ ويعبدون من دون
الله ما لا يضرهم ولا ينفعهم ويقولون هؤلاء
شفعاؤنا عند الله قل أتنبئون الله بما لا يعلم
في السموات ولا في الأرض سبحانه وتعالى
عما يشركون ۝ وما كان الناس إلا أمة
واحدة فاختلفوا ولولا كلمة سبقت من ربك لقضي
بينهم فيما فيه يختلفون ۝ ويقولون لولا أنزل
عليه آية من ربه فقل إنما الغيب لله فانتظروا إني
معكم من المنتظرين ۝

BSB

واذا اذقنا الناس رحمة من بعد ضراء مستهم اذا لهم مكر
في اياتنا قل الله اسرع مكرا ان رسلنا يكتبون ما تمكرون
هو الذي يسيركم في البر والبحر حتى اذا كنتم في الفلك وجرين
بهم بريح طيبة وفرحوا بها جاءتها ريح عاصف وجاءهم الموج
من كل مكان وظنوا انهم احيط بهم دعوا الله مخلصين له الدين
لئن انجيتنا من هذه لنكونن من الشاكرين ۝ فلما انجيهم اذا هم
يبغون في الارض بغير الحق يا ايها الناس انما بغيكم على انفسكم
متاع الحيوة الدنيا ثم الينا مرجعكم فننبئكم بما كنتم
تعملون ۝ انما مثل الحيوة الدنيا كماء انزلناه
من السماء فاختلط به نبات الارض مما ياكل الناس
والانعام حتى اذا اخذت الارض
زخرفها وازينت وظن اهلها انهم قادرون عليها اتيها
امرنا ليلا او نهارا فجعلناها حصيدا كان لم تغن
بالامس كذلك نفصل الايات لقوم يتفكرون ۝ والله
يدعوا الى دار السلام ويهدي من يشاء الى صراط مستقيم ۝

للذين

للذين احسنوا الحسنى وزيادة ولا يرهق وجوههم قتر
ولا ذلة اولئك اصحاب الجنة هم فيها خالدون ۝ والذين
كسبوا السيئات جزاء سيئة بمثلها وترهقهم ذلة ما لهم
من الله من عاصم كانما اغشيت وجوههم قطعا من اليل
مظلما اولئك اصحاب النار هم فيها خالدون ۝ ويوم
نحشرهم جميعا ثم نقول للذين اشركوا مكانكم انتم
وشركاؤكم فزيلنا بينهم وقال شركاؤهم ما
كنتم ايانا تعبدون ۝ فكفى بالله شهيدا بيننا وبينكم ان كنا
عن عبادتكم لغافلين ۝ هنالك تبلوا كل نفس ما اسلفت وردوا الى الله
مولٰهم الحق وضل عنهم ما كانوا يفترون ۝ قل من يرزقكم من السماء
والارض امن يملك السمع والابصار ومن يخرج الحى من الميت
ويخرج الميت من الحى ومن يدبر الامر فسيقولون الله
فقل افلا تتقون ۝ فذلكم الله ربكم الحق فماذا
بعد الحق الا الضلال فانى تصرفون ۝ كذلك حقت
كلمة ربك على الذين فسقوا انهم لا يؤمنون ۝

قل هل من شركائكم من يبدؤا الخلق ثم يعيده قل الله يبدؤا الخلق
ثم يعيده فانى تؤفكون ۞ قل هل من شركائكم من يهدى
الى الحق قل الله يهدى للحق افمن يهدى الى الحق احق ان يتبع
امن لا يهدى الا ان يهدى فما لكم كيف تحكمون ۞
وما يتبع اكثرهم الا ظنا ان الظن لا يغنى من الحق شيئا
ان الله عليم بما يفعلون ۞ وما كان هذا القرءان ان يفترى
من دون الله ولكن تصديق الذى بين يديه وتفصيل الكتاب لا ريب
فيه من رب العالمين ۞ ام يقولون افتريه قل فاتوا بسورة
مثله وادعوا من استطعتم من دون الله ان كنتم صادقين
بل كذبوا بما لم يحيطوا بعلمه ولما ياتهم تاويله كذلك كذب الذين
من قبلهم فانظر كيف كان عاقبة الظالمين ۞ ومنهم من يؤمن
به ومنهم من لا يؤمن به وربك اعلم بالمفسدين وان كذبوك
فقل لى عملى ولكم عملكم انتم بريئون مما اعمل وانا
برىء مما تعملون ۞ ومنهم من يستمعون اليك افانت
تسمع الصم ولو كانوا لا يعقلون ۞

ومنهم

وَمِنْهُمْ مَنْ يَنْظُرُ اِلَيْكَ اَفَاَنْتَ تَهْدِي الْعُمْيَ وَلَوْ كَانُوا لَا يُبْصِرُونَ ۝
اِنَّ اللّٰهَ لَا يَظْلِمُ النَّاسَ شَيْـًٔا وَلٰكِنَّ النَّاسَ اَنْفُسَهُمْ
يَظْلِمُونَ ۝ وَيَوْمَ يَحْشُرُهُمْ كَاَنْ لَمْ يَلْبَثُوا اِلَّا سَاعَةً مِنَ النَّهَارِ
يَتَعَارَفُونَ بَيْنَهُمْ قَدْ خَسِرَ الَّذِينَ كَذَّبُوا بِلِقَاۤءِ اللّٰهِ وَمَا كَانُوا
مُهْتَدِينَ ۝ وَاِمَّا نُرِيَنَّكَ بَعْضَ الَّذِي نَعِدُهُمْ اَوْ نَتَوَفَّيَنَّكَ
فَاِلَيْنَا مَرْجِعُهُمْ ثُمَّ اللّٰهُ شَهِيدٌ عَلٰى مَا يَفْعَلُونَ ۝ وَلِكُلِّ اُمَّةٍ
رَسُولٌ فَاِذَا جَاۤءَ رَسُولُهُمْ قُضِيَ بَيْنَهُمْ بِالْقِسْطِ وَهُمْ
لَا يُظْلَمُونَ ۝ وَيَقُولُونَ مَتٰى هٰذَا الْوَعْدُ
اِنْ كُنْتُمْ صَادِقِينَ ۝ قُلْ لَا اَمْلِكُ لِنَفْسِي ضَرًّا وَلَا نَفْعًا
اِلَّا مَا شَاۤءَ اللّٰهُ لِكُلِّ اُمَّةٍ اَجَلٌ اِذَا جَاۤءَ اَجَلُهُمْ فَلَا يَسْتَاْخِرُونَ
سَاعَةً وَلَا يَسْتَقْدِمُونَ ۝ قُلْ اَرَاَيْتُمْ اِنْ اَتٰيكُمْ عَذَابُهُ بَيَاتًا اَوْ نَهَارًا
مَاذَا يَسْتَعْجِلُ مِنْهُ الْمُجْرِمُونَ ۝ اَثُمَّ اِذَا مَا وَقَعَ اٰمَنْتُمْ بِهِ آلْاٰنَ وَقَدْ كُنْتُمْ بِهِ
تَسْتَعْجِلُونَ ۝ ثُمَّ قِيلَ لِلَّذِينَ ظَلَمُوا ذُوقُوا عَذَابَ الْخُلْدِ هَلْ تُجْزَوْنَ
اِلَّا بِمَا كُنْتُمْ تَكْسِبُونَ ۝ وَيَسْتَنْبِـُٔونَكَ اَحَقٌّ هُوَ قُلْ اِي
وَرَبِّي اِنَّهُ لَحَقٌّ وَمَا اَنْتُمْ بِمُعْجِزِينَ ۝

وَلَوْ اَنَّ لِكُلِّ نَفْسٍ ظَلَمَتْ مَا فِي الْاَرْضِ لَافْتَدَتْ بِهِ وَاَسَرُّوا النَّدَامَةَ
لَمَّا رَاَوُا الْعَذَابَ وَقُضِيَ بَيْنَهُمْ بِالْقِسْطِ وَهُمْ لَا يُظْلَمُونَ ۝
اَلَا اِنَّ لِلّٰهِ مَا فِي السَّمٰوَاتِ وَالْاَرْضِ اَلَا اِنَّ وَعْدَ اللّٰهِ حَقٌّ وَلٰكِنَّ
اَكْثَرَهُمْ لَا يَعْلَمُونَ ۝ هُوَ يُحْيِي وَيُمِيتُ وَاِلَيْهِ تُرْجَعُونَ ۝ يَا اَيُّهَا النَّاسُ
قَدْ جَاءَتْكُمْ مَوْعِظَةٌ مِنْ رَبِّكُمْ وَشِفَاءٌ لِمَا فِي الصُّدُورِ وَهُدًى
وَرَحْمَةٌ لِلْمُؤْمِنِينَ ۝ قُلْ بِفَضْلِ اللّٰهِ وَبِرَحْمَتِهِ فَبِذٰلِكَ فَلْيَفْرَحُوا هُوَ خَيْرٌ
مِمَّا يَجْمَعُونَ ۝ قُلْ اَرَاَيْتُمْ مَا اَنْزَلَ اللّٰهُ لَكُمْ مِنْ رِزْقٍ
فَجَعَلْتُمْ مِنْهُ حَرَامًا وَحَلَالًا قُلْ اٰللّٰهُ اَذِنَ لَكُمْ اَمْ عَلَى اللّٰهِ
تَفْتَرُونَ ۝ وَمَا ظَنُّ الَّذِينَ يَفْتَرُونَ عَلَى اللّٰهِ
الْكَذِبَ يَوْمَ الْقِيٰمَةِ اِنَّ اللّٰهَ لَذُو
فَضْلٍ عَلَى النَّاسِ وَلٰكِنَّ اَكْثَرَهُمْ لَا يَشْكُرُونَ ۝ وَمَا تَكُونُ فِي شَاْنٍ
وَمَا تَتْلُوا مِنْهُ مِنْ قُرْاٰنٍ وَلَا تَعْمَلُونَ مِنْ عَمَلٍ اِلَّا كُنَّا عَلَيْكُمْ شُهُودًا
اِذْ تُفِيضُونَ فِيهِ وَمَا يَعْزُبُ عَنْ رَبِّكَ مِنْ مِثْقَالِ ذَرَّةٍ فِي الْاَرْضِ
وَلَا فِي السَّمَاءِ وَلَا اَصْغَرَ مِنْ ذٰلِكَ وَلَا اَكْبَرَ اِلَّا فِي كِتَابٍ مُبِينٍ
اَلَا اِنَّ اَوْلِيَاءَ اللّٰهِ لَا خَوْفٌ عَلَيْهِمْ وَلَا هُمْ يَحْزَنُونَ ۝

الَّذِينَ

الذين آمنوا وكانوا يتقون ۝ لهم البشرى في الحيوة الدنيا وفي الآخرة
لا تبديل لكلمات الله ذلك هو الفوز العظيم ۝ ولا يحزنك قولهم
إن العزة لله جميعا هو السميع العليم ۝ ألا إن لله من في السموات
ومن في الأرض وما يتبع الذين يدعون من دون الله
شركاء إن يتبعون إلا الظن وإن هم إلا
يخرصون ۝ هو الذي جعل لكم الليل لتسكنوا فيه
والنهار مبصرا إن في ذلك لآيات لقوم يسمعون
۝ قالوا اتخذ الله ولدا سبحانه
هو الغني له ما في السموات وما في
الأرض إن عندكم من سلطان
بهذا أتقولون على الله ما لا تعلمون
قل إن الذين يفترون على الله الكذب
لا يفلحون ۝ متاع في الدنيا ثم إلينا
مرجعهم ثم نذيقهم العذاب
الشديد بما كانوا يكفرون ۝

واتل عليهم نبأ نوح إذ قال لقومه يا قوم إن كان كبر عليكم
مقامي وتذكيري بآيات الله فعلى الله توكلت فأجمعوا أمركم
وشركاءكم ثم لا يكن أمركم عليكم غمة ثم اقضوا إلي
ولا تنظرون ۝ فإن توليتم فما سألتكم من أجر إن أجري
إلا على الله وأمرت أن أكون من المسلمين ۝ فكذبوه فنجيناه
ومن معه في الفلك وجعلناهم خلائف وأغرقنا الذين كذبوا
بآياتنا فانظر كيف كان عاقبة المنذرين ۝ ثم بعثنا
من بعده رسلا إلى قومهم فجاءوهم بالبينات فما كانوا
ليؤمنوا بما كذبوا به من قبل كذلك نطبع على
قلوب المعتدين ۝ ثم بعثنا من بعدهم موسى وهرون إلى فرعون
وملائه بآياتنا فاستكبروا وكانوا قوما مجرمين ۝ فلما جاءهم
الحق من عندنا قالوا إن هذا لسحر مبين ۝ قال موسى أتقولون
للحق لما جاءكم أسحر هذا ولا يفلح الساحرون ۝ قالوا أجئتنا
لتلفتنا عما وجدنا عليه آباءنا وتكون لكما الكبرياء
في الأرض وما نحن لكما بمؤمنين ۝

وقال

BSB

وقال فرعون ائتوني بكل ساحر عليم ۝ فلما جاء السحرة قال
لهم موسى ألقوا ما أنتم ملقون ۝ فلما ألقوا قال موسى
ما جئتم به السحر إن الله سيبطله إن الله لا يصلح عمل
المفسدين ۝ ويحق الله الحق بكلماته ولو كره
المجرمون ۝ فما آمن لموسى إلا ذرية من قومه على خوف
من فرعون وملائهم أن يفتنهم وإن فرعون لعال في الأرض
وإنه لمن المسرفين ۝ وقال موسى يا قوم إن كنتم
آمنتم بالله فعليه توكلوا إن كنتم مسلمين ۝ فقالوا
على الله توكلنا ربنا لا تجعلنا فتنة للقوم الظالمين ۝
ونجنا برحمتك من القوم الكافرين ۝ وأوحينا إلى موسى وأخيه
أن تبوآ لقومكما بمصر بيوتا واجعلوا بيوتكم قبلة وأقيموا الصلوة
وبشر المؤمنين ۝ وقال موسى ربنا إنك آتيت فرعون وملأه
زينة وأموالا في الحيوة الدنيا ربنا ليضلوا عن سبيلك
ربنا اطمس على أموالهم واشدد على قلوبهم
فلا يؤمنوا حتى يروا العذاب الأليم ۝

قال قد اجيبت دعوتكما فاستقيما ولا تتبعان سبيل
الذين لا يعلمون ۝ وجاوزنا ببني اسرائيل البحر
فاتبعهم فرعون وجنوده بغيا وعدوا حتى
اذا ادركه الغرق قال امنت انه لا اله الا الذي امنت
به بنوا اسرائيل وانا من المسلمين ۝ الآن وقد عصيت
قبل وكنت من المفسدين ۝ فاليوم ننجيك ببدنك لتكون
لمن خلفك اية وان كثيرا من الناس عن اياتنا لغافلون ۝
ولقد بوانا بني اسرائيل مبوا صدق ورزقناهم
من الطيبات فما اختلفوا حتى جاءهم العلم ان ربك
يقضي بينهم يوم القيمة فيما كانوا فيه يختلفون ۝
فان كنت في شك مما انزلنا اليك فاسئل الذين يقرؤن
الكتاب من قبلك لقد جاءك الحق من ربك
فلا تكونن من الممترين ۝ ولا تكونن من الذين كذبوا
بايات الله فتكون من الخاسرين ۝ ان الذين حقت عليهم كلمت
ربك لا يؤمنون ۝ ولو جاءتهم كل اية حتى يروا العذاب الاليم ۝

BSB

فلولا كانت قرية آمنت فنفعها إيمانها إلا قوم يونس
لما آمنوا كشفنا عنهم عذاب الخزي في الحيوة الدنيا ومتعناهم
إلى حين ۞ ولو شاء ربك لآمن من في الأرض
كلهم جميعا أفأنت تكره الناس حتى
يكونوا مؤمنين ۞ وما كان لنفس أن تؤمن إلا بإذن الله
ويجعل الرجس على الذين لا يعقلون ۞ قل انظروا ماذا
في السموات والأرض وما تغني الآيات والنذر عن قوم
لا يؤمنون ۞ فهل ينتظرون إلا مثل أيام الذين خلوا
من قبلهم قل فانتظروا إني معكم من المنتظرين
۞ ثم ننجي رسلنا والذين آمنوا كذلك حقا علينا
ننج المؤمنين ۞ قل يا أيها الناس إن كنتم في شك من ديني
فلا أعبد الذين تعبدون من دون الله ولكن أعبد الله الذي
يتوفاكم وأمرت أن أكون من المؤمنين ۞ وأن أقم وجهك
للدين حنيفا ولا تكونن من المشركين ۞ ولا تدع من دون
الله ما لا ينفعك ولا يضرك فإن فعلت فإنك إذا من الظالمين ۞

BSB

وَإِنْ يَمْسَسْكَ اللَّهُ بِضُرٍّ فَلَا كَاشِفَ لَهُ إِلَّا هُوَ وَإِنْ يُرِدْكَ
بِخَيْرٍ فَلَا رَادَّ لِفَضْلِهِ يُصِيبُ بِهِ مَنْ يَشَاءُ مِنْ عِبَادِهِ وَهُوَ
الْغَفُورُ الرَّحِيمُ ۝ قُلْ يَا أَيُّهَا النَّاسُ قَدْ جَاءَكُمُ الْحَقُّ
مِنْ رَبِّكُمْ فَمَنِ اهْتَدَى فَإِنَّمَا يَهْتَدِي لِنَفْسِهِ وَمَنْ ضَلَّ
فَإِنَّمَا يَضِلُّ عَلَيْهَا وَمَا أَنَا عَلَيْكُمْ بِوَكِيلٍ ۝ وَاتَّبِعْ مَا يُوحَى
إِلَيْكَ وَاصْبِرْ حَتَّى يَحْكُمَ اللَّهُ وَهُوَ خَيْرُ الْحَاكِمِينَ

سورة هود مكية وهي مائة وثلث وعشرون

بِسْمِ اللَّهِ الرَّحْمَنِ الرَّحِيمِ

الر ۝ كِتَابٌ أُحْكِمَتْ آيَاتُهُ ثُمَّ فُصِّلَتْ مِنْ لَدُنْ حَكِيمٍ خَبِيرٍ ۝
أَلَّا تَعْبُدُوا إِلَّا اللَّهَ إِنَّنِي لَكُمْ مِنْهُ نَذِيرٌ وَبَشِيرٌ ۝ وَأَنِ اسْتَغْفِرُوا
رَبَّكُمْ ثُمَّ تُوبُوا إِلَيْهِ يُمَتِّعْكُمْ مَتَاعًا حَسَنًا إِلَى أَجَلٍ مُسَمًّى وَيُؤْتِ
كُلَّ ذِي فَضْلٍ فَضْلَهُ وَإِنْ تَوَلَّوْا فَإِنِّي أَخَافُ عَلَيْكُمْ عَذَابَ
يَوْمٍ كَبِيرٍ ۝ إِلَى اللَّهِ مَرْجِعُكُمْ وَهُوَ عَلَى كُلِّ شَيْءٍ قَدِيرٌ ۝ أَلَا إِنَّهُمْ
يَثْنُونَ صُدُورَهُمْ لِيَسْتَخْفُوا مِنْهُ أَلَا حِينَ يَسْتَغْشُونَ ثِيَابَهُمْ
يَعْلَمُ مَا يُسِرُّونَ وَمَا يُعْلِنُونَ إِنَّهُ عَلِيمٌ بِذَاتِ الصُّدُورِ ۝

وما من دابة في الارض الا على الله رزقها ويعلم مستقرها
ومستودعها كل في كتاب مبين ۝ وهو الذي خلق السموات
والارض في ستة ايام وكان عرشه على الماء ليبلوكم
ايكم احسن عملا ولئن قلت انكم مبعوثون
من بعد الموت ليقولن الذين كفروا ان هذا الا سحر
مبين ۝ ولئن اخرنا عنهم العذاب الى امة
معدودة ليقولن ما يحبسه الا يوم يأتيهم ليس
مصروفا عنهم وحاق بهم ما كانوا به
عشر يستهزؤن ۝ ولئن اذقنا الانسان منا رحمة
ثم نزعناها منه انه ليؤس كفور ۝ ولئن اذقناه
نعماء بعد ضراء مسته ليقولن ذهب السيئات عني
انه لفرح فخور ۝ الا الذين صبروا وعملوا الصالحات
اولئك لهم مغفرة واجر كبير ۝ فلعلك تارك بعض
ما يوحى اليك وضائق به صدرك ان يقولوا لولا انزل عليه
كنز او جاء معه ملك انما انت نذير والله على كل شيء وكيل ۝

أَمْ يَقُولُونَ افْتَرَيٰهُ قُلْ فَأْتُوا بِعَشْرِ سُوَرٍ مِثْلِهِ
مُفْتَرَيَاتٍ وَادْعُوا مَنِ اسْتَطَعْتُمْ مِنْ دُونِ اللّٰهِ
إِنْ كُنْتُمْ صَادِقِينَ ۝ فَإِلَّمْ يَسْتَجِيبُوا لَكُمْ فَاعْلَمُوا أَنَّمَا أُنْزِلَ
بِعِلْمِ اللّٰهِ وَأَنْ لَا إِلٰهَ إِلَّا هُوَ فَهَلْ أَنْتُمْ مُسْلِمُونَ ۝ مَنْ كَانَ
يُرِيدُ الْحَيٰوةَ الدُّنْيَا وَزِينَتَهَا نُوَفِّ إِلَيْهِمْ أَعْمَالَهُمْ فِيهَا وَ
هُمْ فِيهَا لَا يُبْخَسُونَ ۝ أُولٰئِكَ الَّذِينَ لَيْسَ لَهُمْ فِي الْاٰخِرَةِ
إِلَّا النَّارُ وَحَبِطَ مَا صَنَعُوا فِيهَا وَبَاطِلٌ مَا كَانُوا يَعْمَلُونَ ۝
أَفَمَنْ كَانَ عَلٰى بَيِّنَةٍ مِنْ رَبِّهِ وَيَتْلُوهُ شَاهِدٌ مِنْهُ وَمِنْ قَبْلِهِ كِتَابُ
مُوسٰى إِمَامًا وَرَحْمَةً أُولٰئِكَ يُؤْمِنُونَ بِهِ وَمَنْ يَكْفُرْ بِهِ
مِنَ الْأَحْزَابِ فَالنَّارُ مَوْعِدُهُ فَلَا تَكُ فِي مِرْيَةٍ مِنْهُ إِنَّهُ الْحَقُّ
مِنْ رَبِّكَ وَلٰكِنَّ أَكْثَرَ النَّاسِ لَا يُؤْمِنُونَ ۝ وَمَنْ أَظْلَمُ عشر
مِمَّنِ افْتَرٰى عَلَى اللّٰهِ كَذِبًا أُولٰئِكَ يُعْرَضُونَ عَلٰى رَبِّهِمْ
وَيَقُولُ الْأَشْهَادُ هٰؤُلَاءِ الَّذِينَ كَذَبُوا
عَلٰى رَبِّهِمْ أَلَا لَعْنَةُ اللّٰهِ عَلَى الظَّالِمِينَ ۝ الَّذِينَ يَصُدُّونَ
عَنْ سَبِيلِ اللّٰهِ وَيَبْغُونَهَا عِوَجًا وَهُمْ بِالْاٰخِرَةِ هُمْ كَافِرُونَ ۝

أُولٰئِكَ

BSB

أولئك لم يكونوا معجزين في الأرض وما كان لهم
من دون الله من أولياء يضاعف لهم العذاب ما كانوا يستطيعون
السمع وما كانوا يبصرون ۝ أولئك الذين خسروا أنفسهم
وضل عنهم ما كانوا يفترون ۝ لا جرم أنهم في الآخرة هم
الأخسرون ۝ إن الذين آمنوا وعملوا الصالحات
وأخبتوا إلى ربهم أولئك أصحاب الجنة هم فيها
خالدون ۝ مثل الفريقين كالأعمى والأصم والبصير والسميع
هل يستويان مثلا أفلا تذكرون ۝ ولقد أرسلنا نوحا
إلى قومه إني لكم نذير مبين ۝ أن لا تعبدوا إلا الله
إني أخاف عليكم عذاب يوم أليم ۝ فقال الملأ الذين كفروا عشر
من قومه ما نراك إلا بشرا مثلنا وما نراك اتبعك
إلا الذين هم أراذلنا بادي الرأي وما نرى لكم علينا
من فضل بل نظنكم كاذبين ۝ قال يا قوم
أرأيتم إن كنت على بينة من ربي وآتاني رحمة من عنده
فعميت عليكم أنلزمكموها وأنتم لها كارهون ۝

ويا قوم لا أسألكم عليه مالا إن أجري إلا على الله وما أنا
بطارد الذين آمنوا إنهم ملاقوا ربهم ولكني أراكم قوما
تجهلون ۝ ويا قوم من ينصرني من الله إن طردتهم أفلا تذكرون
۝ ولا أقول لكم عندي خزائن الله ولا أعلم الغيب ولا أقول
إني ملك ولا أقول للذين تزدري أعينكم لن يؤتيهم الله خيرا
الله أعلم بما في أنفسهم إني إذا لمن الظالمين ۝ قالوا يا نوح
قد جادلتنا فأكثرت جدالنا فأتنا بما تعدنا إن كنت
من الصادقين ۝ قال إنما يأتيكم به الله إن شاء وما أنتم بمعجزين
ولا ينفعكم نصحي إن أردت أن أنصح لكم إن كان
الله يريد أن يغويكم هو ربكم وإليه ترجعون ۝
أم يقولون افتراه قل إن افتريته فعلي إجرامي وأنا بريء
مما تجرمون ۝ وأوحي إلى نوح أنه لن يؤمن من قومك
إلا من قد آمن فلا تبتئس بما كانوا يفعلون ۝
واصنع الفلك بأعيننا ووحينا ولا تخاطبني
في الذين ظلموا إنهم مغرقون ۝

ويصنع

وَيَصْنَعُ الْفُلْكَ وَكُلَّمَا مَرَّ عَلَيْهِ مَلَأٌ مِنْ قَوْمِهِ سَخِرُوا مِنْهُ
قَالَ إِنْ تَسْخَرُوا مِنَّا فَإِنَّا نَسْخَرُ مِنْكُمْ كَمَا تَسْخَرُونَ
فَسَوْفَ تَعْلَمُونَ مَنْ يَأْتِيهِ عَذَابٌ يُخْزِيهِ وَيَحِلُّ عَلَيْهِ عَذَابٌ
مُقِيمٌ ۝ حَتَّى إِذَا جَاءَ أَمْرُنَا وَفَارَ التَّنُّورُ ۝ قُلْنَا احْمِلْ فِيهَا
مِنْ كُلٍّ زَوْجَيْنِ اثْنَيْنِ وَأَهْلَكَ إِلَّا مَنْ سَبَقَ عَلَيْهِ الْقَوْلُ
وَمَنْ آمَنَ وَمَا آمَنَ مَعَهُ إِلَّا قَلِيلٌ ۝ وَقَالَ ارْكَبُوا فِيهَا
بِسْمِ اللَّهِ مَجْرِيهَا وَمُرْسَاهَا إِنَّ رَبِّي لَغَفُورٌ رَحِيمٌ ۝ وَهِيَ
تَجْرِي بِهِمْ فِي مَوْجٍ كَالْجِبَالِ وَنَادَى نُوحٌ ابْنَهُ وَ
كَانَ فِي مَعْزِلٍ يَا بُنَيَّ ارْكَبْ مَعَنَا وَلَا تَكُنْ مَعَ الْكَافِرِينَ ۝
قَالَ سَآوِي إِلَى جَبَلٍ يَعْصِمُنِي مِنَ الْمَاءِ قَالَ لَا عَاصِمَ الْيَوْمَ مِنْ أَمْرِ اللَّهِ
إِلَّا مَنْ رَحِمَ وَحَالَ بَيْنَهُمَا الْمَوْجُ فَكَانَ مِنَ الْمُغْرَقِينَ ۝
وَقِيلَ يَا أَرْضُ ابْلَعِي مَاءَكِ وَيَا سَمَاءُ أَقْلِعِي وَغِيضَ الْمَاءُ
وَقُضِيَ الْأَمْرُ وَاسْتَوَتْ عَلَى الْجُودِيِّ وَقِيلَ بُعْدًا لِلْقَوْمِ
الظَّالِمِينَ ۝ وَنَادَى نُوحٌ رَبَّهُ فَقَالَ رَبِّ إِنَّ ابْنِي مِنْ أَهْلِي
وَإِنَّ وَعْدَكَ الْحَقُّ وَأَنْتَ أَحْكَمُ الْحَاكِمِينَ ۝

قال يا نوح انه ليس من اهلك انه عمل غير صالح فلا تسئلن
ما ليس لك به علم اني اعظك ان تكون
من الجاهلين ۝ قال رب اني اعوذ بك ان اسئلك ما ليس
لي به علم والا تغفر لي وترحمني اكن من الخاسرين ۝
قيل يا نوح اهبط بسلام منا وبركات عليك وعلى امم
ممن معك وامم سنمتعهم ثم يمسهم منا عذاب
اليم ۝ تلك من انباء الغيب نوحيها اليك ما كنت تعلمها
انت ولا قومك من قبل هذا فاصبر ان العاقبة
للمتقين ۝ والى عاد اخاهم هودا قال يا قوم
اعبدوا الله ما لكم من اله غيره ان انتم الا
مفترون ۝ يا قوم لا اسئلكم عليه اجرا ان اجري
الا على الذي فطرني افلا تعقلون ۝ ويا قوم
استغفروا ربكم ثم توبوا اليه يرسل السماء عليكم مدرارا
ويزدكم قوة الى قوتكم ولا تتولوا مجرمين ۝ قالوا يا هود
ما جئتنا ببينة وما نحن بتاركي آلهتنا عن قولك وما نحن لك بمؤمنين

ان

إن نقول إلا اعتريك بعض الهتنا بسوء قال
إني أشهد الله واشهدوا أني بريء مما تشركون من دونه
فكيدوني جميعا ثم لا تنظرون إني توكلت على الله ربي
وربكم ما من دابة إلا هو آخذ بناصيتها إن ربي على صراط
مستقيم ۝ فإن تولوا فقد أبلغتكم ما أرسلت به إليكم
ويستخلف ربي قوما غيركم ولا تضرونه شيئا إن ربي على
كل شيء حفيظ ۝ ولما جاء أمرنا نجينا هودا والذين آمنوا
معه برحمة منا ونجيناهم من عذاب غليظ ۝ وتلك عاد
جحدوا بآيات ربهم وعصوا رسله واتبعوا أمر كل جبار
عنيد ۝ واتبعوا في هذه الدنيا لعنة ويوم القيامة ألا إن عادا
ع كفروا ربهم ألا بعدا لعاد قوم هود وإلى ثمود أخاهم صالحا قال
يا قوم اعبدوا الله ما لكم من إله غيره هو أنشأكم من الأرض
واستعمركم فيها فاستغفروه ثم توبوا إليه إن ربي قريب
مجيب ۝ قالوا يا صالح قد كنت فينا مرجوا قبل هذا أتنهانا
أن نعبد ما يعبد آباؤنا وإننا لفي شك مما تدعونا إليه مريب ۝

قال يا قوم ارأيتم ان كنت على بينة من ربي واتاني منه
رحمة فمن ينصرني من الله ان عصيته فما تزيدونني غير
تخسير ۝ ويا قوم هذه ناقة الله لكم اية فذروها تأكل
في ارض الله ولا تمسوها بسوء فيأخذكم عذاب قريب
۝ فعقروها فقال تمتعوا في داركم ثلثة ايام ذلك
وعد غير مكذوب ۝ فلما جاء امرنا نجينا صالحا
والذين امنوا معه برحمة منا ومن خزي يومئذ ان
ربك هو القوي العزيز ۝ واخذ الذين ظلموا الصيحة
فاصبحوا في ديارهم جاثمين ۝ كأن لم يغنوا فيها
الا ان ثمود كفروا ربهم الا بعدا لثمود ۝
ولقد جاءت رسلنا ابراهيم بالبشرى قالوا
سلاما قال سلام فما لبث ان جاء بعجل حنيذ فلما رأى
ايديهم لا تصل اليه نكرهم واوجس منهم خيفة قالوا
لا تخف انا ارسلنا الى قوم لوط ۝ وامرأته قائمة فضحكت
فبشرناها باسحق ومن وراء اسحق يعقوب ۝

قالت

قالت يا ويلتى ءالد وانا عجوز وهذا بعلى شيخا ان هذا
لشىء عجيب ۝ قالوا اتعجبين من امر الله رحمت الله و
بركاته عليكم اهل البيت انه حميد مجيد ۝ فلما ذهب
عن ابراهيم الروع وجاءته البشرى يجادلنا فى قوم لوط
ان ابراهيم لحليم اواه منيب ۝ يا ابراهيم اعرض عن هذا انه
قد جاء امر ربك وانهم اتيهم عذاب غير مردود ۝ ولما
جاءت رسلنا لوطا سىء بهم وضاق بهم ذرعا وقال
هذا يوم عصيب ۝ وجاءه قومه يهرعون اليه ومن قبل
كانوا يعملون السيئات قال يا قوم هؤلاء بناتى هن اطهر لكم
فاتقوا الله ولا تخزون فى ضيفى اليس منكم رجل رشيد ۝
قالوا لقد علمت ما لنا فى بناتك من حق وانك لتعلم ما نريد ۝
قال لو ان لى بكم قوة او اوى الى ركن شديد ۝
قالوا يا لوط انا رسل ربك لن يصلوا اليك فاسر باهلك
بقطع من الليل ولا يلتفت منكم احد الا امراتك انه مصيبها
ما اصابهم ان موعدهم الصبح اليس الصبح بقريب ۝

فَلَمَّا جَآءَ أَمْرُنَا جَعَلْنَا عَالِيَهَا سَافِلَهَا وَأَمْطَرْنَا عَلَيْهَا
حِجَارَةً مِنْ سِجِّيلٍ مَنْضُودٍ مُسَوَّمَةً عِنْدَ
رَبِّكَ وَمَا هِيَ مِنَ الظَّالِمِينَ بِبَعِيدٍ ۞ وَإِلَى
مَدْيَنَ أَخَاهُمْ شُعَيْبًا قَالَ يَا قَوْمِ اعْبُدُوا اللّٰهَ مَا لَكُمْ
مِنْ إِلٰهٍ غَيْرُهُ وَلَا تَنْقُصُوا الْمِكْيَالَ وَالْمِيزَانَ
إِنِّي أَرٰيكُمْ بِخَيْرٍ وَإِنِّي أَخَافُ عَلَيْكُمْ عَذَابَ يَوْمٍ
مُحِيطٍ ۞ وَيَا قَوْمِ أَوْفُوا الْمِكْيَالَ وَالْمِيزَانَ بِالْقِسْطِ
وَلَا تَبْخَسُوا النَّاسَ أَشْيَآءَهُمْ وَلَا تَعْثَوْا فِي الْأَرْضِ مُفْسِدِينَ
۞ بَقِيَّتُ اللّٰهِ خَيْرٌ لَكُمْ إِنْ كُنْتُمْ مُؤْمِنِينَ ۞ وَمَآ أَنَا عَلَيْكُمْ
بِحَفِيظٍ ۞ قَالُوا يَا شُعَيْبُ أَصَلٰوتُكَ تَأْمُرُكَ أَنْ نَتْرُكَ
مَا يَعْبُدُ آبَآؤُنَآ أَوْ أَنْ نَفْعَلَ فِي أَمْوَالِنَا مَا نَشَآءُ إِنَّكَ
لَأَنْتَ الْحَلِيمُ الرَّشِيدُ ۞ قَالَ يَا قَوْمِ أَرَأَيْتُمْ إِنْ كُنْتُ عَلَى
بَيِّنَةٍ مِنْ رَبِّي وَرَزَقَنِي مِنْهُ رِزْقًا حَسَنًا وَمَآ أُرِيدُ
أَنْ أُخَالِفَكُمْ إِلَى مَآ أَنْهٰيكُمْ عَنْهُ إِنْ أُرِيدُ إِلَّا الْإِصْلَاحَ
مَا اسْتَطَعْتُ وَمَا تَوْفِيقِي إِلَّا بِاللّٰهِ عَلَيْهِ تَوَكَّلْتُ وَإِلَيْهِ أُنِيبُ ۞

وَيَا قَوْمِ لَا يَجْرِمَنَّكُمْ شِقَاقِي أَنْ يُصِيبَكُمْ مِثْلُ مَا أَصَابَ
قَوْمَ نُوحٍ أَوْ قَوْمَ هُودٍ أَوْ قَوْمَ صَالِحٍ وَمَا قَوْمُ لُوطٍ
مِنْكُمْ بِبَعِيدٍ ۝ وَاسْتَغْفِرُوا رَبَّكُمْ ثُمَّ تُوبُوا إِلَيْهِ إِنَّ رَبِّي
رَحِيمٌ وَدُودٌ ۝ قَالُوا يَا شُعَيْبُ مَا نَفْقَهُ كَثِيرًا مِمَّا تَقُولُ
وَإِنَّا لَنَرَاكَ فِينَا ضَعِيفًا وَلَوْلَا رَهْطُكَ لَرَجَمْنَاكَ وَمَا أَنْتَ
عَلَيْنَا بِعَزِيزٍ ۝ قَالَ يَا قَوْمِ أَرَهْطِي أَعَزُّ عَلَيْكُمْ مِنَ اللَّهِ
وَاتَّخَذْتُمُوهُ وَرَاءَكُمْ ظِهْرِيًّا إِنَّ رَبِّي بِمَا تَعْمَلُونَ مُحِيطٌ ۝ وَيَا قَوْمِ
اعْمَلُوا عَلَى مَكَانَتِكُمْ إِنِّي عَامِلٌ سَوْفَ تَعْلَمُونَ ۝ مَنْ
يَأْتِيهِ عَذَابٌ يُخْزِيهِ وَمَنْ هُوَ كَاذِبٌ وَارْتَقِبُوا إِنِّي مَعَكُمْ
رَقِيبٌ ۝ وَلَمَّا جَاءَ أَمْرُنَا نَجَّيْنَا شُعَيْبًا وَالَّذِينَ آمَنُوا مَعَهُ
بِرَحْمَةٍ مِنَّا وَأَخَذَتِ الَّذِينَ ظَلَمُوا الصَّيْحَةُ فَأَصْبَحُوا
فِي دِيَارِهِمْ جَاثِمِينَ ۝ كَأَنْ لَمْ يَغْنَوْا فِيهَا أَلَا بُعْدًا
لِمَدْيَنَ كَمَا بَعِدَتْ ثَمُودُ ۝ وَلَقَدْ أَرْسَلْنَا مُوسَى
بِآيَاتِنَا وَسُلْطَانٍ مُبِينٍ ۝ إِلَى فِرْعَوْنَ وَمَلَئِهِ
فَاتَّبَعُوا أَمْرَ فِرْعَوْنَ وَمَا أَمْرُ فِرْعَوْنَ بِرَشِيدٍ ۝

يقدم قومه يوم القيمة فاوردهم النار وبئس الورد
المورود ۞ واتبعوا في هذه لعنة ويوم القيمة بئس الرفد
المرفود ۞ ذلك من انباء القرى نقصه عليك منها قائم
وحصيد ۞ وما ظلمناهم ولكن ظلموا انفسهم فما اغنت
عنهم الهتهم التي يدعون من دون الله من شيء لما جاء
امر ربك وما زادوهم غير تتبيب ۞ وكذلك اخذ ربك
اذا اخذ القرى وهي ظالمة ان اخذه اليم شديد ۞
ان في ذلك لاية لمن خاف عذاب الاخرة ذلك يوم
مجموع له الناس وذلك يوم مشهود ۞ وما
نؤخره الا لاجل معدود ۞ يوم يأت لا تكلم نفس
الا باذنه فمنهم شقي وسعيد ۞ فاما الذين شقوا عشر
ففي النار لهم فيها زفير وشهيق خالدين فيها ما دامت
السموات والارض الا ما شاء ربك ان ربك فعال لما يريد
۞ واما الذين سعدوا ففي الجنة خالدين فيها
ما دامت السموات والارض الا ما شاء ربك عطاء غير مجذوذ ۞

فلا

فلا تك في مرية مما يعبد هؤلاء ما يعبدون الا كما يعبد
آباؤهم من قبل وانا لموفوهم نصيبهم غير منقوص ۝
ولقد آتينا موسى الكتاب فاختلف فيه
ولولا كلمة سبقت من ربك لقضي بينهم وانهم
لفي شك منه مريب ۝ وان كلا لما ليوفينهم
ربك اعمالهم انه بما يعملون خبير ۝ فاستقم كما امرت
ومن تاب معك ولا تطغوا انه بما تعملون بصير ۝
ولا تركنوا الى الذين ظلموا فتمسكم النار
وما لكم من دون الله من اولياء ثم لا تنصرون ۝
ع واقم الصلوة طرفي النهار وزلفا من الليل ان الحسنات
يذهبن السيئات ذلك ذكرى للذاكرين ۝ واصبر فان الله
لا يضيع اجر المحسنين ۝ فلولا كان من القرون من قبلكم
اولوا بقية ينهون عن الفساد في الارض الا قليلا
ممن انجينا منهم واتبع الذين ظلموا ما اترفوا فيه وكانوا
مجرمين ۝ وما كان ربك ليهلك القرى بظلم واهلها مصلحون ۝

ولو شاء ربك لجعل الناس امة واحدة ولا يزالون

مختلفين الا من رحم ربك ولذلك خلقهم وتمت

كلمة ربك لاملأن جهنم من الجنة والناس

اجمعين ۞ وكلا نقص عليك من انباء الرسل

ما نثبت به فؤادك وجاءك في هذه الحق وموعظة

وذكرى للمؤمنين ۞ وقل للذين لا يؤمنون اعملوا

على مكانتكم انا عاملون وانتظروا انا منتظرون

ولله غيب السموات والارض واليه يرجع الامر كله

فاعبده وتوكل عليه وما ربك بغافل عما تعملون ۞

عشر

سورة يوسف عليه السلام مكية وهي احدى وعشرون

بسم الله الرحمن الرحيم

الر تلك آيات الكتاب المبين ۞ انا انزلناه قرآنا عربيا لعلكم تعقلون

۞ نحن نقص عليك احسن القصص بما اوحينا اليك هذا

القرآن وان كنت من قبله لمن الغافلين ۞ اذ قال يوسف لابيه

يا ابت اني رايت احد عشر كوكبا والشمس والقمر رايتهم لي ساجدين ۞

قال

قال يا بني لا تقصص رؤياك على اخوتك فيكيدوا لك
كيدا ان الشيطان للانسان عدو مبين ۞ وكذلك
يجتبيك ربك ويعلمك من تأويل الاحاديث
ويتم نعمته عليك وعلى آل يعقوب كما اتمها على ابويك
من قبل ابراهيم واسحق ان ربك عليم حكيم ۞ لقد كان
في يوسف واخوته آيات للسائلين ۞ اذ قالوا ليوسف
واخوه احب الى ابينا منا ونحن عصبة ان ابانا لفي ضلال
مبين ۞ اقتلوا يوسف او اطرحوه ارضا يخل لكم وجه
ابيكم وتكونوا من بعده قوما صالحين ۞ قال قائل منهم
عشر لا تقتلوا يوسف والقوه في غيابت الجب يلتقطه بعض
السيارة ان كنتم فاعلين ۞ قالوا يا ابانا ما لك لا تأمنا
على يوسف وانا له لناصحون ۞ ارسله معنا غدا يرتع
ويلعب وانا له لحافظون ۞ قال اني ليحزنني ان تذهبوا
به واخاف ان يأكله الذئب وانتم عنه غافلون ۞
قالوا لئن اكله الذئب ونحن عصبة انا اذا لخاسرون

فلما ذهبوا به واجمعوا ان يجعلوه في غيابت الجب
واوحينا اليه لتنبئنهم بامرهم هذا وهم لا يشعرون
وجاؤا اباهم عشاء يبكون ۝ قالوا يا ابانا انا
ذهبنا نستبق وتركنا يوسف عند متاعنا
فاكله الذئب وما انت بمؤمن لنا ولو كنا صادقين ۝
وجاؤا على قميصه بدم كذب قال بل سولت لكم انفسكم
امرا فصبر جميل والله المستعان على ما تصفون ۝
وجاءت سيارة فارسلوا واردهم فادلى دلوه قال يا بشرى
هذا غلام واسروه بضاعة والله عليم بما يعملون وشروه
بثمن بخس دراهم معدودة وكانوا فيه من الزاهدين ۝
وقال الذي اشتريه من مصر لامراته اكرمي مثويه عسى ع
ان ينفعنا او نتخذه ولدا وكذلك مكنا ليوسف في الارض
ولنعلمه من تاويل الاحاديث والله غالب على امره
ولكن اكثر الناس لا يعلمون ۝ ولما بلغ اشده
اتيناه حكما وعلما وكذلك نجزي المحسنين ۝

واودته

BSB

وراودته التي هو في بيتها عن نفسه وغلقت الابواب
وقالت هيت لك قال معاذ الله انه ربي احسن
مثواي انه لا يفلح الظالمون ۝ ولقد همت به وهم
بها لولا ان رءا برهان ربه كذلك لنصرف
عنه السوء والفحشاء انه من عبادنا المخلصين ۝
واستبقا الباب وقدت قميصه من دبر والفيا سيدها
لدا الباب قالت ما جزاء من اراد باهلك سوءا الا ان
يسجن او عذاب اليم ۝ قال هي راودتني عن نفسي وشهد
شاهد من اهلها ان كان قميصه قد من قبل فصدقت
وهو من الكاذبين ۝ وان كان قميصه قد من دبر فكذبت وهو
من الصادقين ۝ فلما رءا قميصه قد من دبر قال ع
انه من كيدكن ان كيدكن عظيم ۝ يوسف اعرض عن هذا
واستغفري لذنبك انك كنت من الخاطئين ۝
وقال نسوة في المدينة امرات العزيز تراود فتيها
عن نفسه قد شغفها حبا انا لنريها في ضلال مبين ۝

فلما سمعت بمكرهن ارسلت اليهن واعتدت لهن متكا
واتت كل واحدة منهن سكينا وقالت اخرج عليهن فلما
راينه اكبرنه وقطعن ايديهن وقلن حاش لله ما هذا
بشرا ان هذا الا ملك كريم قالت فذلكن الذي لمتنني فيه
ولقد راودته عن نفسه فاستعصم ولئن لم يفعل
ما امره ليسجنن وليكونا من الصاغرين ۝ قال رب
السجن احب الي مما يدعونني اليه والا تصرف عني كيدهن
اصب اليهن واكن من الجاهلين ۝ فاستجاب له ربه
فصرف عنه كيدهن انه هو السميع العليم ۝ ثم بدا لهم
من بعد ما راوا الايات ليسجننه حتى حين ۝ ودخل معه
السجن فتيان قال احدهما اني اراني اعصر خمرا وقال الاخر
اني اراني احمل فوق راسي خبزا تاكل الطير منه نبئنا بتاويله
انا نريك من المحسنين ۝ قال لا ياتيكما طعام ترزقانه الا نبأتكما
بتاويله قبل ان ياتيكما ذلكما مما علمني ربي اني تركت ملة
قوم لا يؤمنون بالله وهم بالاخرة هم كافرون ۝

واتبعت

BSB

وَاتَّبَعْتُ مِلَّةَ آبَائِي إِبْرَاهِيمَ وَإِسْحَقَ وَيَعْقُوبَ مَا كَانَ
لَنَا أَنْ نُشْرِكَ بِاللَّهِ مِنْ شَيْءٍ ذَلِكَ مِنْ فَضْلِ اللَّهِ عَلَيْنَا وَعَلَى
النَّاسِ وَلَكِنَّ أَكْثَرَ النَّاسِ لَا يَشْكُرُونَ يَا صَاحِبَيِ السِّجْنِ
ءَأَرْبَابٌ مُتَفَرِّقُونَ خَيْرٌ أَمِ اللَّهُ الْوَاحِدُ الْقَهَّارُ مَا تَعْبُدُونَ
مِنْ دُونِهِ إِلَّا أَسْمَاءً سَمَّيْتُمُوهَا أَنْتُمْ وَآبَاؤُكُمْ مَا أَنْزَلَ اللَّهُ
بِهَا مِنْ سُلْطَانٍ إِنِ الْحُكْمُ إِلَّا لِلَّهِ أَمَرَ أَلَّا تَعْبُدُوا إِلَّا إِيَّاهُ
ذَلِكَ الدِّينُ الْقَيِّمُ وَلَكِنَّ أَكْثَرَ النَّاسِ لَا يَعْلَمُونَ ۝ يَا صَاحِبَيِ السِّجْنِ
أَمَّا أَحَدُكُمَا فَيَسْقِي رَبَّهُ خَمْرًا وَأَمَّا الْآخَرُ فَيُصْلَبُ فَتَأْكُلُ
الطَّيْرُ مِنْ رَأْسِهِ قُضِيَ الْأَمْرُ الَّذِي فِيهِ تَسْتَفْتِيَانِ ۝
وَقَالَ لِلَّذِي ظَنَّ أَنَّهُ نَاجٍ مِنْهُمَا اذْكُرْنِي عِنْدَ رَبِّكَ
عشر فَأَنْسَاهُ الشَّيْطَانُ ذِكْرَ رَبِّهِ فَلَبِثَ فِي السِّجْنِ
بِضْعَ سِنِينَ ۝ وَقَالَ الْمَلِكُ إِنِّي أَرَى سَبْعَ
بَقَرَاتٍ سِمَانٍ يَأْكُلُهُنَّ سَبْعٌ عِجَافٌ وَسَبْعَ سُنْبُلَاتٍ
خُضْرٍ وَأُخَرَ يَابِسَاتٍ يَا أَيُّهَا الْمَلَأُ أَفْتُونِي فِي
رُؤْيَايَ إِنْ كُنْتُمْ لِلرُّؤْيَا تَعْبُرُونَ ۝

BSB

قالوا أضغاث أحلام وما نحن بتأويل الأحلام
بعالمين ۝ وقال الذي نجا منهما وادكر بعد أمة أنا
أنبئكم بتأويله فأرسلون ۝
يوسف أيها الصديق أفتنا في سبع بقرات سمان يأكلهن
سبع عجاف وسبع سنبلات خضر وأخر يابسات لعلي أرجع
إلى الناس لعلهم يعلمون ۝ قال تزرعون سبع سنين دأبا
فما حصدتم فذروه في سنبله إلا قليلا مما تأكلون ثم يأتي من بعد
ذلك سبع شداد يأكلن ما قدمتم لهن إلا قليلا مما تحصنون
ثم يأتي من بعد ذلك عام فيه يغاث الناس وفيه يعصرون
۝ وقال الملك ائتوني به فلما جاءه الرسول قال ارجع إلى ربك
فاسأله ما بال النسوة اللاتي قطعن أيديهن إن ربي بكيدهن
عليم ۝ قال ما خطبكن إذ راودتن يوسف عن نفسه قلن
حاش لله ما علمنا عليه من سوء قالت امرأت العزيز الآن
حصحص الحق أنا راودته عن نفسه وإنه لمن الصادقين ۝
ذلك ليعلم أني لم أخنه بالغيب وأن الله لا يهدي كيد الخائنين ۝

وما ابرئ نفسي ان النفس لامارة بالسوء الا ما رحم ربي
ان ربي غفور رحيم ۝ وقال الملك ائتوني به استخلصه
لنفسي فلما كلمه قال انك اليوم لدينا مكين امين ۝ قال اجعلني
على خزائن الارض اني حفيظ عليم ۝ وكذلك مكنا ليوسف
في الارض يتبوأ منها حيث يشاء نصيب برحمتنا من نشاء
ولا نضيع اجر المحسنين ۝ ولاجر الاخرة خير للذين امنوا
وكانوا يتقون ۝ وجاء اخوة يوسف فدخلوا عليه فعرفهم
وهم له منكرون ۝ ولما جهزهم بجهازهم
قال ائتوني باخ لكم من ابيكم الا ترون اني اوفي الكيل
وانا خير المنزلين ۝ فان لم تاتوني به فلا كيل لكم
عندي ولا تقربون ۝ قالوا سنراود عنه اباه
وانا لفاعلون ۝ وقال لفتيانه اجعلوا بضاعتهم
في رحالهم لعلهم يعرفونها اذا انقلبوا الى اهلهم لعلهم
يرجعون ۝ فلما رجعوا الى ابيهم قالوا يا ابانا منع منا الكيل
فارسل معنا اخانا نكتل وانا له لحافظون ۝

قَالَ هَلْ اٰمَنُكُمْ عَلَيْهِ اِلَّا كَمَا اَمِنْتُكُمْ عَلٰى اَخِيهِ مِنْ قَبْلُ
فَاللّٰهُ خَيْرٌ حَافِظًا وَهُوَ اَرْحَمُ الرَّاحِمِينَ ۝ وَلَمَّا فَتَحُوا مَتَاعَهُمْ
وَجَدُوا بِضَاعَتَهُمْ رُدَّتْ اِلَيْهِمْ قَالُوا يَا اَبَانَا مَا نَبْغِي هٰذِهِ
بِضَاعَتُنَا رُدَّتْ اِلَيْنَا وَنَمِيرُ اَهْلَنَا وَنَحْفَظُ اَخَانَا وَنَزْدَادُ كَيْلَ بَعِيرٍ
ذٰلِكَ كَيْلٌ يَسِيرٌ ۝ قَالَ لَنْ اُرْسِلَهُ مَعَكُمْ حَتّٰى تُؤْتُونِ مَوْثِقًا مِنَ اللّٰهِ
لَتَأْتُنَّنِي بِهِ اِلَّا اَنْ يُحَاطَ بِكُمْ فَلَمَّا اٰتَوْهُ مَوْثِقَهُمْ قَالَ اللّٰهُ
عَلٰى مَا نَقُولُ وَكِيلٌ ۝ وَقَالَ يَا بَنِيَّ لَا تَدْخُلُوا مِنْ بَابٍ وَاحِدٍ
وَادْخُلُوا مِنْ اَبْوَابٍ مُتَفَرِّقَةٍ وَمَا اُغْنِي عَنْكُمْ مِنَ اللّٰهِ
مِنْ شَيْءٍ اِنِ الْحُكْمُ اِلَّا لِلّٰهِ عَلَيْهِ تَوَكَّلْتُ وَعَلَيْهِ
فَلْيَتَوَكَّلِ الْمُتَوَكِّلُونَ ۝ وَلَمَّا دَخَلُوا مِنْ حَيْثُ اَمَرَهُمْ
اَبُوهُمْ مَا كَانَ يُغْنِي عَنْهُمْ مِنَ اللّٰهِ مِنْ شَيْءٍ
اِلَّا حَاجَةً فِي نَفْسِ يَعْقُوبَ قَضٰيهَا وَاِنَّهُ لَذُو عِلْمٍ
لِمَا عَلَّمْنَاهُ وَلٰكِنَّ اَكْثَرَ النَّاسِ لَا يَعْلَمُونَ ۝ وَلَمَّا
دَخَلُوا عَلٰى يُوسُفَ اٰوٰى اِلَيْهِ اَخَاهُ قَالَ اِنِّي اَنَا اَخُوكَ
فَلَا تَبْتَئِسْ بِمَا كَانُوا يَعْمَلُونَ ۝

ولما

فلما جهزهم بجهازهم جعل السقاية في رحل اخيه ثم اذن
مؤذن ايتها العير انكم لسارقون ۝ قالوا واقبلوا
عليهم ماذا تفقدون ۝ قالوا نفقد صواع الملك ولمن
جاء به حمل بعير وانا به زعيم ۝ قالوا تالله لقد علمتم
ما جئنا لنفسد في الارض وما كنا سارقين
۝ قالوا فما جزاؤه ان كنتم كاذبين ۝ قالوا جزاؤه
من وجد في رحله فهو جزاؤه كذلك نجزي الظالمين ۝
فبدا باوعيتهم قبل وعاء اخيه ثم استخرجها
من وعاء اخيه كذلك كدنا ليوسف
ما كان لياخذ اخاه في دين الملك الا ان يشاء الله
نرفع درجات من نشاء وفوق كل ذي
علم عليم ۝ قالوا ان يسرق فقد سرق اخ له من قبل
فاسرها يوسف في نفسه ولم يبدها لهم قال انتم شر مكانا
والله اعلم بما تصفون ۝ قالوا يا ايها العزيز ان له ابا شيخا
كبيرا فخذ احدنا مكانه انا نريك من المحسنين ۝

قَالَ مَعَاذَ اللَّهِ أَنْ نَأْخُذَ إِلَّا مَنْ وَجَدْنَا مَتَاعَنَا عِنْدَهُ

إِنَّا إِذًا لَظَالِمُونَ ۝ فَلَمَّا اسْتَيْأَسُوا مِنْهُ خَلَصُوا نَجِيًّا

قَالَ كَبِيرُهُمْ أَلَمْ تَعْلَمُوا أَنَّ أَبَاكُمْ

قَدْ أَخَذَ عَلَيْكُمْ مَوْثِقًا مِنَ اللَّهِ وَمِنْ قَبْلُ

مَا فَرَّطْتُمْ فِي يُوسُفَ فَلَنْ أَبْرَحَ الْأَرْضَ حَتَّى يَأْذَنَ لِي أَبِي

أَوْ يَحْكُمَ اللَّهُ لِي وَهُوَ خَيْرُ الْحَاكِمِينَ ۝ ارْجِعُوا إِلَى أَبِيكُمْ

فَقُولُوا يَا أَبَانَا إِنَّ ابْنَكَ سَرَقَ وَمَا شَهِدْنَا إِلَّا بِمَا عَلِمْنَا

وَمَا كُنَّا لِلْغَيْبِ حَافِظِينَ ۝ وَاسْأَلِ الْقَرْيَةَ الَّتِي

كُنَّا فِيهَا وَالْعِيرَ الَّتِي أَقْبَلْنَا فِيهَا وَإِنَّا لَصَادِقُونَ قَالَ

بَلْ سَوَّلَتْ لَكُمْ أَنْفُسُكُمْ أَمْرًا فَصَبْرٌ جَمِيلٌ ۝

عَسَى اللَّهُ أَنْ يَأْتِيَنِي بِهِمْ جَمِيعًا إِنَّهُ هُوَ الْعَلِيمُ

الْحَكِيمُ ۝ وَتَوَلَّى عَنْهُمْ وَقَالَ يَا أَسَفَى عَلَى يُوسُفَ

وَابْيَضَّتْ عَيْنَاهُ مِنَ الْحُزْنِ فَهُوَ كَظِيمٌ ۝ قَالُوا

تَاللَّهِ تَفْتَأُ تَذْكُرُ يُوسُفَ حَتَّى تَكُونَ

حَرَضًا أَوْ تَكُونَ مِنَ الْهَالِكِينَ ۝

قالوا

BSB
124

قال إنما أشكو بثي وحزني إلى الله وأعلم من الله
ما لا تعلمون ۝ يا بني اذهبوا فتحسسوا من يوسف
وأخيه ولا تيأسوا من روح الله إنه لا ييأس من
روح الله إلا القوم الكافرون ۝ فلما دخلوا
عليه قالوا يا أيها العزيز مسنا وأهلنا الضر وجئنا
ببضاعة مزجاة فأوف لنا الكيل وتصدق علينا إن الله يجزي
المتصدقين ۝ قال هل علمتم ما فعلتم بيوسف وأخيه
إذ أنتم جاهلون ۝ قالوا أإنك لأنت يوسف
قال أنا يوسف وهذا أخي قد من الله علينا إنه
من يتق ويصبر فإن الله لا يضيع أجر
المحسنين ۝ قالوا تالله لقد آثرك الله علينا
وإن كنا لخاطئين قال لا تثريب عليكم اليوم
يغفر الله لكم وهو أرحم الراحمين ۝
اذهبوا بقميصي هذا فألقوه على وجه أبي
يأت بصيرا ۝ وأتوني بأهلكم أجمعين ۝

وَلَمَّا فَصَلَتِ الْعِيرُ قَالَ أَبُوهُمْ إِنِّي لَأَجِدُ رِيحَ يُوسُفَ لَوْلَا أَنْ تُفَنِّدُونِ
قَالُوا تَاللَّهِ إِنَّكَ لَفِي ضَلَالِكَ الْقَدِيمِ ۝ فَلَمَّا أَنْ جَاءَ
الْبَشِيرُ أَلْقَاهُ عَلَىٰ وَجْهِهِ فَارْتَدَّ بَصِيرًا ۝ قَالَ أَلَمْ أَقُلْ لَكُمْ
إِنِّي أَعْلَمُ مِنَ اللَّهِ مَا لَا تَعْلَمُونَ ۝ قَالُوا يَا أَبَانَا اسْتَغْفِرْ لَنَا
ذُنُوبَنَا إِنَّا كُنَّا خَاطِئِينَ ۝ قَالَ سَوْفَ أَسْتَغْفِرُ لَكُمْ رَبِّي
إِنَّهُ هُوَ الْغَفُورُ الرَّحِيمُ ۝ فَلَمَّا دَخَلُوا عَلَىٰ يُوسُفَ آوَىٰ إِلَيْهِ
أَبَوَيْهِ وَقَالَ ادْخُلُوا مِصْرَ إِنْ شَاءَ اللَّهُ آمِنِينَ ۝ وَرَفَعَ أَبَوَيْهِ عَلَى
الْعَرْشِ وَخَرُّوا لَهُ سُجَّدًا وَقَالَ يَا أَبَتِ هَٰذَا تَأْوِيلُ رُؤْيَايَ مِنْ قَبْلُ
قَدْ جَعَلَهَا رَبِّي حَقًّا وَقَدْ أَحْسَنَ بِي إِذْ أَخْرَجَنِي مِنَ السِّجْنِ
وَجَاءَ بِكُمْ مِنَ الْبَدْوِ مِنْ بَعْدِ أَنْ نَزَغَ الشَّيْطَانُ
بَيْنِي وَبَيْنَ إِخْوَتِي إِنَّ رَبِّي لَطِيفٌ لِمَا
يَشَاءُ إِنَّهُ هُوَ الْعَلِيمُ الْحَكِيمُ ۝ رَبِّ قَدْ آتَيْتَنِي مِنَ الْمُلْكِ
وَعَلَّمْتَنِي مِنْ تَأْوِيلِ الْأَحَادِيثِ فَاطِرَ السَّمَاوَاتِ وَالْأَرْضِ أَنْتَ وَلِيِّي فِي الدُّنْيَا
وَالْآخِرَةِ تَوَفَّنِي مُسْلِمًا وَأَلْحِقْنِي بِالصَّالِحِينَ ۝ ذَٰلِكَ مِنْ أَنْبَاءِ الْغَيْبِ
نُوحِيهِ إِلَيْكَ وَمَا كُنْتَ لَدَيْهِمْ إِذْ أَجْمَعُوا أَمْرَهُمْ وَهُمْ يَمْكُرُونَ ۝

وما اكثر الناس ولو حرصت بمؤمنين ۝ وما تسئلهم
عليه من اجر ان هو الا ذكر للعالمين ۝ وكاين من اية
في السموات والارض يمرون عليها وهم عنها معرضون ۝
وما يؤمن اكثرهم بالله الا وهم مشركون ۝
افامنوا ان تاتيهم غاشية من عذاب الله او تاتيهم الساعة
بغتة وهم لا يشعرون ۝ قل هذه سبيلي ادعوا الى الله
على بصيرة انا ومن اتبعني وسبحان الله وما انا من المشركين
۝ وما ارسلنا من قبلك الا رجالا نوحي اليهم من اهل
القرى افلم يسيروا في الارض فينظروا كيف كان
عاقبة الذين من قبلهم ولدار الاخرة خير للذين اتقوا
افلا تعقلون ۝ حتى اذا استيئس الرسل وظنوا
انهم قد كذبوا جاءهم نصرنا فنجي من نشاء
ولا يرد بأسنا عن القوم المجرمين ۝ لقد كان في قصصهم
عبرة لاولي الالباب ۝ ما كان حديثا يفترى ولكن تصديق
الذي بين يديه وتفصيل كل شيء وهدى ورحمة لقوم يؤمنون

سورة الرعد مكية ثلث واربعون اية

بسم الله الرحمن الرحيم

المر ۝ تلك ايات الكتاب والذي انزل اليك من ربك الحق ولكن
اكثر الناس لا يؤمنون ۝ الله الذي رفع السموات بغير عمد ترونها
ثم استوى على العرش وسخر الشمس والقمر كل يجري
لاجل مسمى يدبر الامر يفصل الايات لعلكم بلقاء ربكم
توقنون ۝ وهو الذي مد الارض وجعل فيها رواسي وانهارا
ومن كل الثمرات جعل فيها زوجين اثنين يغشي الليل
النهار ان في ذلك لايات لقوم يتفكرون ۝ وفي الارض
قطع متجاورات وجنات من اعناب وزرع ونخيل صنوان
وغير صنوان يسقى بماء واحد ونفضل بعضها على بعض
في الاكل ان في ذلك لايات لقوم يعقلون ۝ وان تعجب فعجب
قولهم ءاذا كنا ترابا ءانا لفي خلق جديد ۝ اولئك الذين
كفروا بربهم واولئك الاغلال في اعناقهم
واولئك اصحاب النار هم فيها خالدون ۝

BSB

ويستعجلونك بالسيئة قبل الحسنة وقد خلت من قبلهم
المثلات وان ربك لذو مغفرة للناس على ظلمهم وان ربك لشديد
العقاب ۝ ويقول الذين كفروا لولا انزل عليه اية من ربه
انما انت منذر ولكل قوم هاد ۝ الله يعلم ما
تحمل كل انثى وما تغيض الارحام وما تزداد وكل
شيء عنده بمقدار ۝ عالم الغيب والشهادة الكبير المتعال
۝ سواء منكم من اسر القول ومن جهر به ومن هو مستخف
باليل وسارب بالنهار ۝ له معقبات من بين يديه ومن
خلفه يحفظونه من امر الله ان الله لا يغير ما بقوم
حتى يغيروا ما بانفسهم واذا اراد الله بقوم سوءا
فلا مرد له وما لهم من دونه من وال ۝ هو الذي
يريكم البرق خوفا وطمعا وينشئ السحاب
الثقال ۝ ويسبح الرعد بحمده والملائكة
من خيفته ويرسل الصواعق فيصيب بها من يشاء
وهم يجادلون في الله وهو شديد المحال ۝

له دعوة الحق والذين يدعون من دونه لا يستجيبون لهم
بشيء إلا كباسط كفيه إلى الماء ليبلغ فاه وما هو
ببالغه وما دعاء الكافرين إلا في ضلال ۝ ولله يسجد من
في السموات والأرض طوعا وكرها وظلالهم بالغدو والآصال
قل من رب السموات والأرض قل الله قل أفاتخذتم من دونه أولياء
لا يملكون لأنفسهم نفعا ولا ضرا قل هل يستوي
الأعمى والبصير أم هل تستوي الظلمات والنور أم جعلوا لله
شركاء خلقوا كخلقه فتشابه الخلق عليهم قل الله خالق
كل شيء وهو الواحد القهار ۝ أنزل من السماء ماء فسالت
أودية بقدرها فاحتمل السيل زبدا رابيا ومما يوقدون عليه
في النار ابتغاء حلية أو متاع زبد مثله كذلك يضرب الله الحق
والباطل فأما الزبد فيذهب جفاء وأما ما ينفع الناس فيمكث
في الأرض كذلك يضرب الله الأمثال للذين استجابوا لربهم
الحسنى والذين لم يستجيبوا له لو أن لهم ما في الأرض جميعا ومثله معه
لافتدوا به أولئك لهم سوء الحساب ومأواهم جهنم وبئس المهاد ۝

BSB

افمن يعلم انما انزل اليك من ربك الحق كمن
هو اعمى انما يتذكر اولوا الالباب ۝ الذين يوفون
بعهد الله ولا ينقضون الميثاق ۝ والذين يصلون ما امر الله
به ان يوصل ويخشون ربهم ويخافون سوء الحساب ۝ والذين صبروا
ابتغاء وجه ربهم واقاموا الصلوة وانفقوا مما رزقناهم سرا
وعلانية ويدرءون بالحسنة السيئة اولئك لهم عقبى الدار
۝ جنات عدن يدخلونها ومن صلح من اباىهم وازواجهم وذرياتهم
والملئكة يدخلون عليهم من كل باب ۝ سلام عليكم بما
صبرتم فنعم عقبى الدار ۝ والذين ينقضون عهد الله من بعد
ميثاقه ويقطعون ما امر الله به ان يوصل ويفسدون في الارض اولئك لهم
اللعنة ولهم سوء الدار ۝ الله يبسط الرزق لمن يشاء ويقدر وفرحوا
بالحيوة الدنيا وما الحيوة الدنيا في الاخرة الا متاع ۝
ويقول الذين كفروا لولا انزل عليه اية من ربه قل ان الله
يضل من يشاء ويهدي اليه من اناب ۝ الذين امنوا
وتطمئن قلوبهم بذكر الله الا بذكر الله تطمئن القلوب ۝

نصف

ٱلَّذِينَ ءَامَنُوا وَعَمِلُوا ٱلصَّٰلِحَٰتِ طُوبَىٰ لَهُمْ وَحُسْنُ مَـَٔابٍ ۝
كَذَٰلِكَ أَرْسَلْنَٰكَ فِىٓ أُمَّةٍ قَدْ خَلَتْ مِن قَبْلِهَآ أُمَمٌ لِّتَتْلُوَا۟ عَلَيْهِمُ
ٱلَّذِىٓ أَوْحَيْنَآ إِلَيْكَ وَهُمْ يَكْفُرُونَ
بِٱلرَّحْمَٰنِ قُلْ هُوَ رَبِّى لَآ إِلَٰهَ إِلَّا هُوَ عَلَيْهِ
تَوَكَّلْتُ وَإِلَيْهِ مَتَابِ وَلَوْ أَنَّ قُرْءَانًا سُيِّرَتْ
بِهِ ٱلْجِبَالُ أَوْ قُطِّعَتْ بِهِ ٱلْأَرْضُ أَوْ كُلِّمَ بِهِ ٱلْمَوْتَىٰ بَل لِّلَّهِ ٱلْأَمْرُ
جَمِيعًا ۝ أَفَلَمْ يَيْـَٔسِ ٱلَّذِينَ ءَامَنُوٓا أَن لَّوْ يَشَآءُ ٱللَّهُ لَهَدَى ٱلنَّاسَ
جَمِيعًا ۝ وَلَا يَزَالُ ٱلَّذِينَ كَفَرُوا تُصِيبُهُم بِمَا صَنَعُوا قَارِعَةٌ
أَوْ تَحُلُّ قَرِيبًا مِّن دَارِهِمْ حَتَّىٰ يَأْتِىَ وَعْدُ ٱللَّهِ إِنَّ ٱللَّهَ لَا يُخْلِفُ ٱلْمِيعَادَ ۝
وَلَقَدِ ٱسْتُهْزِئَ بِرُسُلٍ مِّن قَبْلِكَ فَأَمْلَيْتُ لِلَّذِينَ كَفَرُوا ثُمَّ أَخَذْتُهُمْ
فَكَيْفَ كَانَ عِقَابِ ۝ أَفَمَنْ هُوَ قَآئِمٌ عَلَىٰ كُلِّ نَفْسٍۭ بِمَا كَسَبَتْ
وَجَعَلُوا لِلَّهِ شُرَكَآءَ قُلْ سَمُّوهُمْ أَمْ تُنَبِّـُٔونَهُۥ بِمَا لَا يَعْلَمُ فِى ٱلْأَرْضِ أَم بِظَٰهِرٍ
مِّنَ ٱلْقَوْلِ بَلْ زُيِّنَ لِلَّذِينَ كَفَرُوا مَكْرُهُمْ وَصُدُّوا عَنِ ٱلسَّبِيلِ
وَمَن يُضْلِلِ ٱللَّهُ فَمَا لَهُۥ مِنْ هَادٍ ۝ لَّهُمْ عَذَابٌ فِى ٱلْحَيَوٰةِ ٱلدُّنْيَا
وَلَعَذَابُ ٱلْءَاخِرَةِ أَشَقُّ وَمَا لَهُم مِّنَ ٱللَّهِ مِن وَاقٍ ۝

مثل

مثل الجنة التي وعد المتقون تجري من تحتها الانهار اكلها
دائم وظلها تلك عقبى الذين اتقوا وعقبى الكافرين النار والذين
آتيناهم الكتاب يفرحون بما انزل اليك ومن الاحزاب
من ينكر بعضه قل انما امرت ان اعبد الله
ولا اشرك به اليه ادعوا واليه مآب وكذلك انزلناه حكما
عربيا ولئن اتبعت اهواءهم بعد ما جاءك من العلم
ما لك من الله من ولي ولا واق ولقد ارسلنا رسلا
من قبلك وجعلنا لهم ازواجا وذرية وما كان لرسول ان يأتي
بآية الا باذن الله لكل اجل كتاب يمحوا الله ما يشاء
ويثبت وعنده ام الكتاب وان ما نرينك بعض الذي نعدهم
او نتوفينك فانما عليك البلاغ وعلينا الحساب اولم يروا
انا نأتي الارض ننقصها من اطرافها والله يحكم
لا معقب لحكمه وهو سريع الحساب وقد مكر
الذين من قبلهم فلله المكر جميعا يعلم ما تكسب
كل نفس وسيعلم الكفار لمن عقبى الدار

وَيَقُولُ الَّذِينَ كَفَرُوا لَسْتَ مُرْسَلًا قُلْ كَفَى بِاللّٰهِ شَهِيدًا
بَيْنِي وَبَيْنَكُمْ وَمَنْ عِنْدَهُ عِلْمُ الْكِتَابِ

سورة ابرهيم مكية ثنتان وخمسون آية

بِسْمِ اللّٰهِ الرَّحْمٰنِ الرَّحِيمِ

الۤرۤ كِتَابٌ اَنْزَلْنَاهُ اِلَيْكَ لِتُخْرِجَ النَّاسَ مِنَ الظُّلُمَاتِ
اِلَى النُّورِ بِاِذْنِ رَبِّهِمْ اِلٰى صِرَاطِ الْعَزِيزِ
الْحَمِيدِ اللّٰهِ الَّذِي لَهُ مَا فِي السَّمٰوَاتِ وَمَا فِي الْاَرْضِ وَوَيْلٌ
لِلْكَافِرِينَ مِنْ عَذَابٍ شَدِيدٍ الَّذِينَ يَسْتَحِبُّونَ
الْحَيٰوةَ الدُّنْيَا عَلَى الْاٰخِرَةِ وَيَصُدُّونَ عَنْ سَبِيلِ اللّٰهِ
وَيَبْغُونَهَا عِوَجًا اُولٰئِكَ فِي ضَلَالٍ بَعِيدٍ وَمَا
اَرْسَلْنَا مِنْ رَسُولٍ اِلَّا بِلِسَانِ قَوْمِهِ لِيُبَيِّنَ لَهُمْ فَيُضِلُّ اللّٰهُ
مَنْ يَشَاۤءُ وَيَهْدِي مَنْ يَشَاۤءُ وَهُوَ الْعَزِيزُ
الْحَكِيمُ وَلَقَدْ اَرْسَلْنَا مُوسٰى بِاٰيَاتِنَا
اَنْ اَخْرِجْ قَوْمَكَ مِنَ الظُّلُمَاتِ اِلَى النُّورِ وَذَكِّرْهُمْ بِاَيَّامِ
اللّٰهِ اِنَّ فِي ذٰلِكَ لَاٰيَاتٍ لِكُلِّ صَبَّارٍ شَكُورٍ

وَإِذْ قَالَ مُوسَىٰ لِقَوْمِهِ اذْكُرُوا نِعْمَةَ اللَّهِ عَلَيْكُمْ
إِذْ أَنجَاكُم مِّنْ آلِ فِرْعَوْنَ يَسُومُونَكُمْ سُوءَ الْعَذَابِ
وَيُذَبِّحُونَ أَبْنَاءَكُمْ وَيَسْتَحْيُونَ نِسَاءَكُمْ وَفِي ذَٰلِكُم
بَلَاءٌ مِّن رَّبِّكُمْ عَظِيمٌ ۝ وَإِذْ تَأَذَّنَ رَبُّكُمْ
لَئِن شَكَرْتُمْ لَأَزِيدَنَّكُمْ وَلَئِن كَفَرْتُمْ إِنَّ عَذَابِي
لَشَدِيدٌ ۝ وَقَالَ مُوسَىٰ إِن تَكْفُرُوا أَنتُمْ
وَمَن فِي الْأَرْضِ جَمِيعًا فَإِنَّ اللَّهَ لَغَنِيٌّ حَمِيدٌ ۝ أَلَمْ
يَأْتِكُمْ نَبَأُ الَّذِينَ مِن قَبْلِكُمْ قَوْمِ نُوحٍ وَعَادٍ وَثَمُودَ
وَالَّذِينَ مِن بَعْدِهِمْ لَا يَعْلَمُهُمْ إِلَّا اللَّهُ جَاءَتْهُمْ رُسُلُهُم
بِالْبَيِّنَاتِ فَرَدُّوا أَيْدِيَهُمْ فِي أَفْوَاهِهِمْ وَقَالُوا إِنَّا كَفَرْنَا
بِمَا أُرْسِلْتُم بِهِ وَإِنَّا لَفِي شَكٍّ مِّمَّا تَدْعُونَنَا إِلَيْهِ مُرِيبٍ ۝
قَالَتْ رُسُلُهُمْ أَفِي اللَّهِ شَكٌّ فَاطِرِ السَّمَاوَاتِ وَالْأَرْضِ
يَدْعُوكُمْ لِيَغْفِرَ لَكُم مِّن ذُنُوبِكُمْ وَيُؤَخِّرَكُمْ إِلَىٰ أَجَلٍ
مُّسَمًّى قَالُوا إِنْ أَنتُمْ إِلَّا بَشَرٌ مِّثْلُنَا تُرِيدُونَ أَن
تَصُدُّونَا عَمَّا كَانَ يَعْبُدُ آبَاؤُنَا فَأْتُونَا بِسُلْطَانٍ مُّبِينٍ ۝

قالت لهم رسلهم إن نحن إلا بشر مثلكم ولكن الله
يمن على من يشاء من عباده وما كان لنا أن
نأتيكم بسلطان إلا بإذن الله وعلى الله فليتوكل
المؤمنون ۝ وما لنا ألا نتوكل على الله وقد هدينا
سبلنا ولنصبرن على ما آذيتمونا وعلى الله فليتوكل
المتوكلون ۝ وقال الذين كفروا لرسلهم لنخرجنكم
من أرضنا أو لتعودن في ملتنا فأوحى إليهم ربهم
لنهلكن الظالمين ۝ ولنسكننكم الأرض
من بعدهم ذلك لمن خاف مقامي وخاف وعيد ۝
واستفتحوا وخاب كل جبار عنيد ۝ من ورائه جهنم
ويسقى من ماء صديد ۝ يتجرعه ولا يكاد يسيغه ويأتيه
الموت من كل مكان وما هو بميت ومن ورائه عذاب
غليظ ۝ مثل الذين كفروا بربهم أعمالهم كرماد اشتدت
به الريح في يوم عاصف لا يقدرون مما كسبوا
على شيء ذلك هو الضلال البعيد ۝

الم تر

أَلَمْ تَرَ أَنَّ اللّٰهَ خَلَقَ السَّمٰوَاتِ وَالْأَرْضَ بِالْحَقِّ

إِنْ يَشَأْ يُذْهِبْكُمْ وَيَأْتِ بِخَلْقٍ جَدِيدٍ

وَمَا ذٰلِكَ عَلَى اللّٰهِ بِعَزِيزٍ وَبَرَزُوا لِلّٰهِ جَمِيعًا

فَقَالَ الضُّعَفَاءُ لِلَّذِينَ اسْتَكْبَرُوا إِنَّا كُنَّا لَكُمْ تَبَعًا

فَهَلْ أَنْتُمْ مُغْنُونَ عَنَّا مِنْ عَذَابِ اللّٰهِ مِنْ شَيْءٍ

قَالُوا لَوْ هَدٰينَا اللّٰهُ لَهَدَيْنَاكُمْ سَوَاءٌ عَلَيْنَا أَجَزِعْنَا

أَمْ صَبَرْنَا مَا لَنَا مِنْ مَحِيصٍ وَقَالَ الشَّيْطَانُ لَمَّا قُضِيَ

الْأَمْرُ إِنَّ اللّٰهَ وَعَدَكُمْ وَعْدَ الْحَقِّ وَوَعَدْتُكُمْ فَأَخْلَفْتُكُمْ

وَمَا كَانَ لِيَ عَلَيْكُمْ مِنْ سُلْطَانٍ إِلَّا أَنْ دَعَوْتُكُمْ

فَاسْتَجَبْتُمْ لِي فَلَا تَلُومُونِي وَلُومُوا أَنْفُسَكُمْ

مَا أَنَا بِمُصْرِخِكُمْ وَمَا أَنْتُمْ بِمُصْرِخِيَّ إِنِّي

كَفَرْتُ بِمَا أَشْرَكْتُمُونِ مِنْ قَبْلُ

إِنَّ الظَّالِمِينَ لَهُمْ عَذَابٌ أَلِيمٌ وَأُدْخِلَ الَّذِينَ آمَنُوا وَعَمِلُوا

الصَّالِحَاتِ جَنَّاتٍ تَجْرِي مِنْ تَحْتِهَا الْأَنْهَارُ خَالِدِينَ فِيهَا

بِإِذْنِ رَبِّهِمْ تَحِيَّتُهُمْ فِيهَا سَلَامٌ

أَلَمْ تَرَ كَيْفَ ضَرَبَ ٱللَّهُ مَثَلًا كَلِمَةً طَيِّبَةً كَشَجَرَةٍ طَيِّبَةٍ
أَصْلُهَا ثَابِتٌ وَفَرْعُهَا فِي ٱلسَّمَآءِ ۝ تُؤْتِيٓ أُكُلَهَا
كُلَّ حِينٍۭ بِإِذْنِ رَبِّهَا وَيَضْرِبُ ٱللَّهُ ٱلْأَمْثَالَ لِلنَّاسِ
لَعَلَّهُمْ يَتَذَكَّرُونَ ۝ وَمَثَلُ كَلِمَةٍ خَبِيثَةٍ كَشَجَرَةٍ خَبِيثَةٍ
ٱجْتُثَّتْ مِن فَوْقِ ٱلْأَرْضِ مَا لَهَا مِن قَرَارٍ ۝ يُثَبِّتُ ٱللَّهُ ٱلَّذِينَ
ءَامَنُوا۟ بِٱلْقَوْلِ ٱلثَّابِتِ فِي ٱلْحَيَوٰةِ ٱلدُّنْيَا وَفِي ٱلْءَاخِرَةِ وَيُضِلُّ ٱللَّهُ
ٱلظَّالِمِينَ وَيَفْعَلُ ٱللَّهُ مَا يَشَآءُ ۝ أَلَمْ تَرَ إِلَى ٱلَّذِينَ
بَدَّلُوا۟ نِعْمَتَ ٱللَّهِ كُفْرًا وَأَحَلُّوا۟ قَوْمَهُمْ دَارَ ٱلْبَوَارِ
جَهَنَّمَ يَصْلَوْنَهَا وَبِئْسَ ٱلْقَرَارُ ۝ وَجَعَلُوا۟ لِلَّهِ أَندَادًا
لِّيُضِلُّوا۟ عَن سَبِيلِهِۦ قُلْ تَمَتَّعُوا۟ فَإِنَّ مَصِيرَكُمْ إِلَى ٱلنَّارِ ۝
قُل لِّعِبَادِيَ ٱلَّذِينَ ءَامَنُوا۟ يُقِيمُوا۟ ٱلصَّلَوٰةَ وَيُنفِقُوا۟ مِمَّا رَزَقْنَاهُمْ
سِرًّا وَعَلَانِيَةً مِّن قَبْلِ أَن يَأْتِيَ يَوْمٌ لَّا بَيْعٌ فِيهِ
وَلَا خِلَالٌ ۝ ٱللَّهُ ٱلَّذِي خَلَقَ ٱلسَّمَوَٰتِ وَٱلْأَرْضَ
وَأَنزَلَ مِنَ ٱلسَّمَآءِ مَآءً فَأَخْرَجَ بِهِۦ مِنَ ٱلثَّمَرَاتِ رِزْقًا لَّكُمْ
وَسَخَّرَ لَكُمُ ٱلْفُلْكَ لِتَجْرِيَ فِي ٱلْبَحْرِ بِأَمْرِهِۦ ۝

وسخر لكم

BSB

وسخر لكم الانهار وسخر لكم الشمس والقمر دائبين وسخر لكم
اليل والنهار واتيكم من كل ما سألتموه
وان تعدوا نعمة الله لا تحصوها ان الانسان لظلوم كفار
۝ واذ قال ابراهيم رب اجعل هذا البلد امنا واجنبني
وبني ان نعبد الاصنام ۝ رب انهن اضللن كثيرا
من الناس فمن تبعني فانه مني ومن عصاني فانك غفور
رحيم ۝ ربنا اني اسكنت من ذريتي بواد غير
ذي زرع عند بيتك المحرم ۝ ربنا ليقيموا الصلوة
فاجعل افئدة من الناس تهوي اليهم وارزقهم
من الثمرات لعلهم يشكرون ۝ ربنا انك تعلم
ما نخفي وما نعلن وما يخفى على الله من شيء في الارض
ولا في السماء ۝ الحمد لله الذي وهب لي على الكبر
اسمعيل واسحق ان ربي لسميع الدعاء ۝ رب اجعلني
مقيم الصلوة ومن ذريتي ربنا وتقبل دعاء ۝ ربنا اغفر لي
ولوالدي وللمؤمنين يوم يقوم الحساب ۝

ولا تحسبن الله غافلا عما يعمل الظالمون إنما يؤخرهم
ليوم تشخص فيه الأبصار ۝ مهطعين مقنعي رءوسهم
لا يرتد إليهم طرفهم وأفئدتهم هواء ۝ وأنذر
الناس يوم يأتيهم العذاب فيقول الذين ظلموا
ربنا أخرنا إلى أجل قريب ۝ نجب دعوتك ونتبع الرسل
أولم تكونوا أقسمتم من قبل ما لكم من زوال وسكنتم
في مساكن الذين ظلموا أنفسهم وتبين لكم كيف فعلنا بهم
وضربنا لكم الأمثال ۝ وقد مكروا مكرهم وعند الله مكرهم
وإن كان مكرهم لتزول منه الجبال ۝ فلا تحسبن الله
مخلف وعده رسله إن الله عزيز ذو انتقام ۝ يوم تبدل الأرض
غير الأرض والسموات وبرزوا لله الواحد القهار ۝ وترى
المجرمين يومئذ مقرنين في الأصفاد ۝ سرابيلهم من قطران
وتغشى وجوههم النار ۝ ليجزي الله كل نفس ما كسبت
إن الله سريع الحساب ۝ هذا بلاغ للناس ولينذروا به وليعلموا
أنما هو إله واحد وليذكر أولوا الألباب ۝

سورة
الر

سورة الحجر مكية وهي تسع وتسعون آية

بسم الله الرحمن الرحيم

الر تلك آيات الكتاب وقرآن مبين ۝ ربما
يود الذين كفروا لو كانوا مسلمين ۝ ذرهم يأكلوا
ويتمتعوا ويلههم الأمل فسوف يعلمون ۝ وما أهلكنا
من قرية إلا ولها كتاب معلوم ۝ ما تسبق من أمة أجلها
وما يستأخرون ۝ وقالوا يا أيها الذي نزل عليه الذكر
إنك لمجنون ۝ لو ما تأتينا بالملائكة إن كنت من الصادقين
۝ ما ننزل الملائكة إلا بالحق وما كانوا إذا منظرين
۝ إنا نحن نزلنا الذكر وإنا له لحافظون ۝ ولقد أرسلنا
من قبلك في شيع الأولين ۝ وما يأتيهم من رسول إلا كانوا به
يستهزئون ۝ كذلك نسلكه في قلوب المجرمين
لا يؤمنون به وقد خلت سنة الأولين ۝ ولو فتحنا
عليهم بابا من السماء فظلوا فيه يعرجون ۝ لقالوا إنما
سكرت أبصارنا بل نحن قوم مسحورون ۝

وَلَقَدْ جَعَلْنَا فِي السَّمَاءِ بُرُوجًا وَزَيَّنَّاهَا
لِلنَّاظِرِينَ ۝ وَحَفِظْنَاهَا مِنْ كُلِّ شَيْطَانٍ
رَجِيمٍ ۝ إِلَّا مَنِ اسْتَرَقَ السَّمْعَ فَأَتْبَعَهُ شِهَابٌ مُبِينٌ ۝
وَالْأَرْضَ مَدَدْنَاهَا وَأَلْقَيْنَا فِيهَا رَوَاسِيَ وَأَنْبَتْنَا فِيهَا مِنْ كُلِّ شَيْءٍ
مَوْزُونٍ ۝ وَجَعَلْنَا لَكُمْ فِيهَا مَعَايِشَ وَمَنْ لَسْتُمْ لَهُ بِرَازِقِينَ
وَإِنْ مِنْ شَيْءٍ إِلَّا عِنْدَنَا خَزَائِنُهُ وَمَا نُنَزِّلُهُ إِلَّا بِقَدَرٍ مَعْلُومٍ
وَأَرْسَلْنَا الرِّيَاحَ لَوَاقِحَ فَأَنْزَلْنَا مِنَ السَّمَاءِ مَاءً فَأَسْقَيْنَاكُمُوهُ
وَمَا أَنْتُمْ لَهُ بِخَازِنِينَ ۝ وَإِنَّا لَنَحْنُ نُحْيِي وَنُمِيتُ وَنَحْنُ الْوَارِثُونَ
۝ وَلَقَدْ عَلِمْنَا الْمُسْتَقْدِمِينَ مِنْكُمْ وَلَقَدْ عَلِمْنَا الْمُسْتَأْخِرِينَ ۝ وَإِنَّ
رَبَّكَ هُوَ يَحْشُرُهُمْ إِنَّهُ حَكِيمٌ عَلِيمٌ ۝ وَلَقَدْ خَلَقْنَا الْإِنْسَانَ
مِنْ صَلْصَالٍ مِنْ حَمَإٍ مَسْنُونٍ ۝ وَالْجَانَّ خَلَقْنَاهُ مِنْ قَبْلُ مِنْ نَارِ
السَّمُومِ ۝ وَإِذْ قَالَ رَبُّكَ لِلْمَلَائِكَةِ إِنِّي خَالِقٌ بَشَرًا مِنْ
صَلْصَالٍ مِنْ حَمَإٍ مَسْنُونٍ ۝ فَإِذَا سَوَّيْتُهُ وَنَفَخْتُ فِيهِ
مِنْ رُوحِي فَقَعُوا لَهُ سَاجِدِينَ ۝ فَسَجَدَ الْمَلَائِكَةُ كُلُّهُمْ
أَجْمَعُونَ ۝ إِلَّا إِبْلِيسَ أَبَى أَنْ يَكُونَ مَعَ السَّاجِدِينَ ۝

قال

قال يا إبليس ما لك ألا تكون مع الساجدين ۝ قال
لم أكن لأسجد لبشر خلقته من صلصال من حمإ
مسنون ۝ قال فاخرج منها فإنك رجيم ۝
وإن عليك اللعنة إلى يوم الدين ۝ قال رب فأنظرني إلى يوم
يبعثون ۝ قال فإنك من المنظرين ۝ إلى يوم الوقت
المعلوم ۝ قال رب بما أغويتني لأزينن لهم في الأرض ولأغوينهم
أجمعين ۝ إلا عبادك منهم المخلصين ۝ قال هذا صراط علي مستقيم
۝ إن عبادي ليس لك عليهم سلطان إلا من اتبعك من الغاوين
وإن جهنم لموعدهم أجمعين ۝ لها سبعة أبواب لكل باب
منهم جزء مقسوم ۝ إن المتقين في جنات وعيون ۝
ادخلوها بسلام آمنين ۝ ونزعنا ما في صدورهم
من غل إخوانا على سرر متقابلين ۝ لا يمسهم
فيها نصب وما هم منها بمخرجين ۝ نبئ عبادي
أني أنا الغفور الرحيم ۝ وأن عذابي هو العذاب
الأليم ۝ ونبئهم عن ضيف إبراهيم ۝

إِذْ دَخَلُوا عَلَيْهِ فَقَالُوا سَلَامًا قَالَ إِنَّا مِنْكُمْ وَجِلُونَ ۝
قَالُوا لَا تَوْجَلْ إِنَّا نُبَشِّرُكَ بِغُلَامٍ عَلِيمٍ ۝ قَالَ أَبَشَّرْتُمُونِي
عَلَىٰ أَنْ مَسَّنِيَ الْكِبَرُ فَبِمَ تُبَشِّرُونَ ۝ قَالُوا بَشَّرْنَاكَ بِالْحَقِّ
فَلَا تَكُنْ مِنَ الْقَانِطِينَ ۝ قَالَ وَمَنْ يَقْنَطُ مِنْ رَحْمَةِ رَبِّهِ
إِلَّا الضَّالُّونَ ۝ قَالَ فَمَا خَطْبُكُمْ أَيُّهَا الْمُرْسَلُونَ ۝ قَالُوا
إِنَّا أُرْسِلْنَا إِلَىٰ قَوْمٍ مُجْرِمِينَ ۝ إِلَّا آلَ لُوطٍ إِنَّا لَمُنَجُّوهُمْ أَجْمَعِينَ
إِلَّا امْرَأَتَهُ قَدَّرْنَا إِنَّهَا لَمِنَ الْغَابِرِينَ ۝ فَلَمَّا جَاءَ آلَ
لُوطٍ الْمُرْسَلُونَ ۝ قَالَ إِنَّكُمْ قَوْمٌ مُنْكَرُونَ ۝
قَالُوا بَلْ جِئْنَاكَ بِمَا كَانُوا فِيهِ يَمْتَرُونَ ۝
وَأَتَيْنَاكَ بِالْحَقِّ وَإِنَّا لَصَادِقُونَ ۝ فَأَسْرِ بِأَهْلِكَ بِقِطْعٍ
مِنَ اللَّيْلِ وَاتَّبِعْ أَدْبَارَهُمْ وَلَا يَلْتَفِتْ مِنْكُمْ أَحَدٌ وَامْضُوا
حَيْثُ تُؤْمَرُونَ ۝ وَقَضَيْنَا إِلَيْهِ ذَٰلِكَ الْأَمْرَ أَنَّ دَابِرَ هَٰؤُلَاءِ
مَقْطُوعٌ مُصْبِحِينَ ۝ وَجَاءَ أَهْلُ الْمَدِينَةِ يَسْتَبْشِرُونَ ۝
قَالَ إِنَّ هَٰؤُلَاءِ ضَيْفِي فَلَا تَفْضَحُونِ ۝ وَاتَّقُوا اللَّهَ
وَلَا تُخْزُونِ ۝ قَالُوا أَوَلَمْ نَنْهَكَ عَنِ الْعَالَمِينَ ۝

قال هؤلاء بناتي إن كنتم فاعلين ۝ لعمرك إنهم
لفي سكرتهم يعمهون ۝ فأخذتهم الصيحة مشرقين
فجعلنا عاليها سافلها وأمطرنا عليهم حجارة من سجيل
إن في ذلك لآيات للمتوسمين ۝ وإنها لبسبيل مقيم
إن في ذلك لآية للمؤمنين ۝ وإن كان أصحاب الأيكة لظالمين
فانتقمنا منهم وإنهما لبإمام مبين ۝ ولقد كذب أصحاب
الحجر المرسلين ۝ وآتيناهم آياتنا فكانوا عنها معرضين ۝
وكانوا ينحتون من الجبال بيوتا آمنين ۝ فأخذتهم الصيحة
مصبحين ۝ فما أغنى عنهم ما كانوا يكسبون ۝ وما خلقنا
السموات والأرض وما بينهما إلا بالحق وإن
الساعة لآتية فاصفح الصفح الجميل ۝ إن ربك هو
الخلاق العليم ۝ ولقد آتيناك سبعا من المثاني
والقرآن العظيم ۝ لا تمدن عينيك إلى ما متعنا به
أزواجا منهم ولا تحزن عليهم واخفض جناحك
للمؤمنين ۝ وقل إني أنا النذير المبين ۝

كما انزلنا على المقتسمين ۝ الذين جعلوا القرآن عضين

فوربك لنسئلنهم اجمعين ۝ عما كانوا يعملون ۝ فاصدع

بما تؤمر واعرض عن المشركين ۝ انا كفيناك المستهزئين

الذين يجعلون مع الله الها آخر فسوف يعلمون ۝

ولقد نعلم انك يضيق صدرك بما يقولون فسبح بحمد ربك

وكن من الساجدين ۝ واعبد ربك حتى يأتيك اليقين

حزب

سورة النحل مكية وهي مائة وثمان عشرة آية

بسم الله الرحمن الرحيم

اتى امر الله فلا تستعجلوه سبحانه وتعالى عما يشركون ۝

ينزل الملائكة بالروح من امره على من يشاء من عباده

ان انذروا انه لا اله الا انا فاتقون ۝ خلق السموات والارض

بالحق تعالى عما يشركون ۝ خلق الانسان من نطفة

فاذا هو خصيم مبين ۝ والانعام خلقها لكم

فيها دفء ومنافع ومنها تأكلون ۝ ولكم فيها

جمال حين تريحون وحين تسرحون ۝

وتحمل

BSB

وتحمل اثقالكم الى بلد لم تكونوا بالغيه الا بشق الانفس
ان ربكم لرؤف رحيم ۝ والخيل
والبغال والحمير لتركبوها وزينة ويخلق ما لا
تعلمون ۝ وعلى الله قصد السبيل ومنها جائر ولو شاء
لهديكم اجمعين ۝ هو الذي انزل من السماء ماء لكم
منه شراب ومنه شجر فيه تسيمون ۝ ينبت لكم
به الزرع والزيتون والنخيل والاعناب ومن كل
الثمرات ان في ذلك لاية لقوم يتفكرون ۝
وسخر لكم اليل والنهار والشمس والقمر
والنجوم مسخرات بامره ان في ذلك لايات لقوم
يعقلون ۝ وما ذرا لكم في الارض مختلفا الوانه
ان في ذلك لاية لقوم يذكرون ۝ وهو الذي
سخر البحر لتاكلوا منه لحما طريا وتستخرجوا منه
حلية تلبسونها وترى الفلك مواخر فيه ولتبتغوا
من فضله ولعلكم تشكرون ۝

والقى في الارض رواسي ان تميد بكم وانهارا وسبلا لعلكم
تهتدون ۝ وعلامات وبالنجم هم يهتدون ۝ افمن يخلق
كمن لا يخلق افلا تذكرون ۝ وان تعدوا نعمة الله
لا تحصوها ان الله لغفور رحيم ۝ والله يعلم ما تسرون
وما تعلنون ۝ والذين يدعون من دون الله لا يخلقون
شيئا وهم يخلقون ۝ اموات غير احياء وما يشعرون ايان
يبعثون ۝ الهكم اله واحد فالذين لا يؤمنون بالآخرة قلوبهم
منكرة وهم مستكبرون ۝ لا جرم ان الله يعلم
ما يسرون وما يعلنون انه لا يحب المستكبرين ۝ واذا قيل
لهم ماذا انزل ربكم قالوا اساطير الاولين ۝ ليحملوا اوزارهم
كاملة يوم القيمة ومن اوزار الذين
يضلونهم بغير علم الا ساء ما يزرون ۝
قد مكر الذين من قبلهم فاتى الله
بنيانهم من القواعد فخر عليهم السقف من فوقهم
واتيهم العذاب من حيث لا يشعرون ۝

ثم يوم

BSB

ثم يوم القيمة يخزيهم ويقول اين شركاءى الذين كنتم تشاقون
فيهم قال الذين اوتوا العلم ان الخزى اليوم والسوء على
الكافرين ۞ الذين تتوفيهم الملئكة ظالمى انفسهم
فالقوا السلم ما كنا نعمل من سوء بلى ان الله عليم بما
كنتم تعملون ۞ فادخلوا ابواب جهنم خالدين فيها فلبئس
مثوى المتكبرين ۞ وقيل للذين اتقوا ماذا انزل ربكم قالوا
خيرا للذين احسنوا فى هذه الدنيا حسنة ولدار الاخرة
خير ولنعم دار المتقين ۞ جنات عدن يدخلونها تجرى
من تحتها الانهار لهم فيها ما يشاؤن كذلك يجزى الله
المتقين ۞ الذين تتوفيهم الملئكة طيبين يقولون
سلام عليكم ادخلوا الجنة بما كنتم تعملون ۞ هل ينظرون
الا ان تأتيهم الملئكة او يأتى امر ربك كذلك
فعل الذين من قبلهم وما ظلمهم الله
ولكن كانوا انفسهم يظلمون فاصابهم سيئات
ما عملوا وحاق بهم ما كانوا به يستهزؤن ۞

وَقَالَ الَّذِينَ أَشْرَكُوا لَوْ شَاءَ اللَّهُ مَا عَبَدْنَا مِنْ دُونِهِ مِنْ شَيْءٍ
نَحْنُ وَلَا آبَاؤُنَا وَلَا حَرَّمْنَا مِنْ دُونِهِ مِنْ شَيْءٍ كَذَلِكَ فَعَلَ
الَّذِينَ مِنْ قَبْلِهِمْ فَهَلْ عَلَى الرُّسُلِ إِلَّا الْبَلَاغُ الْمُبِينُ ۝
وَلَقَدْ بَعَثْنَا فِي كُلِّ أُمَّةٍ رَسُولًا أَنِ اعْبُدُوا اللَّهَ وَاجْتَنِبُوا
الطَّاغُوتَ فَمِنْهُمْ مَنْ هَدَى اللَّهُ وَمِنْهُمْ مَنْ حَقَّتْ
عَلَيْهِ الضَّلَالَةُ فَسِيرُوا فِي الْأَرْضِ فَانْظُرُوا كَيْفَ كَانَ
عَاقِبَةُ الْمُكَذِّبِينَ ۝ إِنْ تَحْرِصْ عَلَى هُدَاهُمْ فَإِنَّ اللَّهَ
لَا يَهْدِي مَنْ يُضِلُّ وَمَا لَهُمْ مِنْ نَاصِرِينَ ۝ وَأَقْسَمُوا بِاللَّهِ
جَهْدَ أَيْمَانِهِمْ لَا يَبْعَثُ اللَّهُ مَنْ يَمُوتُ بَلَى وَعْدًا عَلَيْهِ
حَقًّا وَلَكِنَّ أَكْثَرَ النَّاسِ لَا يَعْلَمُونَ ۝ لِيُبَيِّنَ لَهُمُ الَّذِي
يَخْتَلِفُونَ فِيهِ وَلِيَعْلَمَ الَّذِينَ كَفَرُوا أَنَّهُمْ
كَانُوا كَاذِبِينَ ۝ إِنَّمَا قَوْلُنَا لِشَيْءٍ إِذَا أَرَدْنَاهُ أَنْ نَقُولَ لَهُ
كُنْ فَيَكُونُ ۝ وَالَّذِينَ هَاجَرُوا فِي اللَّهِ مِنْ بَعْدِ مَا ظُلِمُوا لَنُبَوِّئَنَّهُمْ
فِي الدُّنْيَا حَسَنَةً وَلَأَجْرُ الْآخِرَةِ أَكْبَرُ لَوْ كَانُوا يَعْلَمُونَ ۝
الَّذِينَ صَبَرُوا وَعَلَى رَبِّهِمْ يَتَوَكَّلُونَ ۝

وما ارسلنا

وما ارسلنا من قبلك الا رجالا نوحي اليهم فسئلوا اهل
الذكر ان كنتم لا تعلمون ۝ بالبينات والزبر وانزلنا اليك الذكر
لتبين للناس ما نزل اليهم ولعلهم يتفكرون ۝ افامن الذين
مكروا السيئات ان يخسف الله بهم الارض او ياتيهم
العذاب من حيث لا يشعرون ۝ او ياخذهم في تقلبهم
فما هم بمعجزين ۝ او ياخذهم على تخوف فان ربكم
لرءوف رحيم ۝ اولم يروا الى ما خلق الله من شيء
يتفيؤا ظلاله عن اليمين والشمائل سجدا لله وهم
داخرون ۝ ولله يسجد ما في السموات وما في الارض
من دابة والملئكة وهم لا يستكبرون ۝
يخافون ربهم من فوقهم ويفعلون ما يؤمرون ۝
وقال الله لا تتخذوا الهين اثنين انما هو اله واحد
فاياي فارهبون ۝ وله ما في السموات والارض وله الدين
واصبا افغير الله تتقون ۝ وما بكم من نعمة فمن الله ثم
اذا مسكم الضر فاليه تجئرون ۝

ثُمَّ إِذَا كَشَفَ الضُّرَّ عَنكُمْ إِذَا فَرِيقٌ مِّنكُم بِرَبِّهِمْ يُشْرِكُونَ لِيَكْفُرُوا
بِمَا آتَيْنَاهُمْ فَتَمَتَّعُوا فَسَوْفَ تَعْلَمُونَ ۝ وَيَجْعَلُونَ لِمَا لَا يَعْلَمُونَ
نَصِيبًا مِّمَّا رَزَقْنَاهُمْ تَاللَّهِ لَتُسْأَلُنَّ عَمَّا كُنتُمْ تَفْتَرُونَ ۝ وَيَجْعَلُونَ
لِلَّهِ الْبَنَاتِ سُبْحَانَهُ وَلَهُم مَّا يَشْتَهُونَ ۝ وَإِذَا بُشِّرَ أَحَدُهُم
بِالْأُنثَىٰ ظَلَّ وَجْهُهُ مُسْوَدًّا وَهُوَ كَظِيمٌ ۝ يَتَوَارَىٰ مِنَ الْقَوْمِ مِن سُوءِ
مَا بُشِّرَ بِهِ أَيُمْسِكُهُ عَلَىٰ هُونٍ أَمْ يَدُسُّهُ فِي التُّرَابِ أَلَا سَاءَ مَا
يَحْكُمُونَ ۝ لِلَّذِينَ لَا يُؤْمِنُونَ بِالْآخِرَةِ مَثَلُ السَّوْءِ وَلِلَّهِ الْمَثَلُ الْأَعْلَىٰ
وَهُوَ الْعَزِيزُ الْحَكِيمُ ۝ وَلَوْ يُؤَاخِذُ اللَّهُ النَّاسَ بِظُلْمِهِم مَّا تَرَكَ عَلَيْهَا
مِن دَابَّةٍ وَلَٰكِن يُؤَخِّرُهُمْ إِلَىٰ أَجَلٍ مُّسَمًّى فَإِذَا جَاءَ أَجَلُهُمْ لَا يَسْتَأْخِرُونَ
سَاعَةً وَلَا يَسْتَقْدِمُونَ ۝ وَيَجْعَلُونَ لِلَّهِ مَا يَكْرَهُونَ ۝
وَتَصِفُ أَلْسِنَتُهُمُ الْكَذِبَ أَنَّ لَهُمُ الْحُسْنَىٰ لَا جَرَمَ أَنَّ لَهُمُ
النَّارَ وَأَنَّهُم مُّفْرَطُونَ ۝ تَاللَّهِ لَقَدْ أَرْسَلْنَا إِلَىٰ أُمَمٍ
مِّن قَبْلِكَ فَزَيَّنَ لَهُمُ الشَّيْطَانُ أَعْمَالَهُمْ فَهُوَ وَلِيُّهُمُ الْيَوْمَ
وَلَهُمْ عَذَابٌ أَلِيمٌ ۝ وَمَا أَنزَلْنَا عَلَيْكَ الْكِتَابَ إِلَّا لِتُبَيِّنَ لَهُمُ الَّذِي
اخْتَلَفُوا فِيهِ وَهُدًى وَرَحْمَةً لِّقَوْمٍ يُؤْمِنُونَ ۝

وَاللَّهُ

وَاللّٰهُ اَنْزَلَ مِنَ السَّمَاۤءِ مَاۤءً فَاَحْيَا بِهِ الْاَرْضَ بَعْدَ مَوْتِهَا اِنَّ فِي
ذٰلِكَ لَاٰيَةً لِقَوْمٍ يَسْمَعُونَ ۝ وَاِنَّ لَكُمْ فِي الْاَنْعَامِ لَعِبْرَةً نُسْقِيكُمْ
مِمَّا فِي بُطُونِهِ مِنْ بَيْنِ فَرْثٍ وَدَمٍ لَبَنًا خَالِصًا سَاۤئِغًا لِلشَّارِبِينَ ۝
وَمِنْ ثَمَرَاتِ النَّخِيلِ وَالْاَعْنَابِ تَتَّخِذُونَ مِنْهُ سَكَرًا وَرِزْقًا حَسَنًا
اِنَّ فِي ذٰلِكَ لَاٰيَةً لِقَوْمٍ يَعْقِلُونَ ۝ وَاَوْحٰى رَبُّكَ اِلَى النَّحْلِ اَنِ اتَّخِذِي
مِنَ الْجِبَالِ بُيُوتًا وَمِنَ الشَّجَرِ وَمِمَّا يَعْرِشُونَ ۝ ثُمَّ كُلِي مِنْ كُلِّ الثَّمَرَاتِ
فَاسْلُكِي سُبُلَ رَبِّكِ ذُلُلًا يَخْرُجُ مِنْ بُطُونِهَا شَرَابٌ مُخْتَلِفٌ اَلْوَانُهُ
فِيهِ شِفَاۤءٌ لِلنَّاسِ اِنَّ فِي ذٰلِكَ لَاٰيَةً لِقَوْمٍ يَتَفَكَّرُونَ ۝
وَاللّٰهُ خَلَقَكُمْ ثُمَّ يَتَوَفّٰيكُمْ وَمِنْكُمْ مَنْ يُرَدُّ اِلٰى اَرْذَلِ الْعُمُرِ لِكَيْلَا
يَعْلَمَ بَعْدَ عِلْمٍ شَيْئًا اِنَّ اللّٰهَ عَلِيمٌ قَدِيرٌ ۝ وَاللّٰهُ فَضَّلَ
بَعْضَكُمْ عَلٰى بَعْضٍ فِي الرِّزْقِ فَمَا الَّذِينَ فُضِّلُوا بِرَاۤدِّي رِزْقِهِمْ
عَلٰى مَا مَلَكَتْ اَيْمَانُهُمْ فَهُمْ فِيهِ سَوَاۤءٌ اَفَبِنِعْمَةِ اللّٰهِ يَجْحَدُونَ ۝
وَاللّٰهُ جَعَلَ لَكُمْ مِنْ اَنْفُسِكُمْ اَزْوَاجًا وَجَعَلَ لَكُمْ مِنْ
اَزْوَاجِكُمْ بَنِينَ وَحَفَدَةً وَرَزَقَكُمْ مِنَ الطَّيِّبَاتِ اَفَبِالْبَاطِلِ
يُؤْمِنُونَ وَبِنِعْمَتِ اللّٰهِ هُمْ يَكْفُرُونَ ۝

وَيَعْبُدُونَ مِنْ دُونِ اللّٰهِ مَا لَا يَمْلِكُ لَهُمْ رِزْقًا مِنَ السَّمٰوَاتِ
وَالْاَرْضِ شَيْـًٔا وَلَا يَسْتَطِيعُونَ فَلَا تَضْرِبُوا لِلّٰهِ الْاَمْثَالَ
اِنَّ اللّٰهَ يَعْلَمُ وَاَنْتُمْ لَا تَعْلَمُونَ ۝ ضَرَبَ اللّٰهُ مَثَلًا عَبْدًا مَمْلُوكًا
لَا يَقْدِرُ عَلٰى شَيْءٍ وَمَنْ رَزَقْنَاهُ مِنَّا رِزْقًا حَسَنًا فَهُوَ يُنْفِقُ مِنْهُ
سِرًّا وَجَهْرًا هَلْ يَسْتَوُونَ اَلْحَمْدُ لِلّٰهِ بَلْ اَكْثَرُهُمْ لَا يَعْلَمُونَ ۝
وَضَرَبَ اللّٰهُ مَثَلًا رَجُلَيْنِ اَحَدُهُمَا اَبْكَمُ لَا يَقْدِرُ عَلٰى شَيْءٍ
وَهُوَ كَلٌّ عَلٰى مَوْلٰيهُ اَيْنَمَا يُوَجِّهْهُ لَا يَأْتِ بِخَيْرٍ
هَلْ يَسْتَوِي هُوَ وَمَنْ يَأْمُرُ بِالْعَدْلِ وَهُوَ عَلٰى صِرَاطٍ
مُسْتَقِيمٍ ۝ وَلِلّٰهِ غَيْبُ السَّمٰوَاتِ وَالْاَرْضِ وَمَا اَمْرُ السَّاعَةِ
اِلَّا كَلَمْحِ الْبَصَرِ اَوْ هُوَ اَقْرَبُ اِنَّ اللّٰهَ عَلٰى كُلِّ
شَيْءٍ قَدِيرٌ ۝ وَاللّٰهُ اَخْرَجَكُمْ مِنْ بُطُونِ اُمَّهَاتِكُمْ
لَا تَعْلَمُونَ شَيْـًٔا وَجَعَلَ لَكُمُ السَّمْعَ وَالْاَبْصَارَ
وَالْاَفْئِدَةَ لَعَلَّكُمْ تَشْكُرُونَ ۝ اَلَمْ يَرَوْا
اِلَى الطَّيْرِ مُسَخَّرَاتٍ فِي جَوِّ السَّمَاءِ مَا يُمْسِكُهُنَّ اِلَّا اللّٰهُ
اِنَّ فِي ذٰلِكَ لَاٰيَاتٍ لِقَوْمٍ يُؤْمِنُونَ ۝

والله

BSB

والله جعل لكم من بيوتكم سكنا وجعل لكم
من جلود الانعام بيوتا تستخفونها يوم ظعنكم
ويوم اقامتكم ومن اصوافها واوبارها واشعارها
اثاثا ومتاعا الى حين ۝ والله جعل لكم مما خلق
ظلالا وجعل لكم من الجبال اكنانا وجعل لكم
سرابيل تقيكم الحر وسرابيل تقيكم باسكم كذلك
يتم نعمته عليكم لعلكم تسلمون ۝ فان تولوا فانما
عليك البلاغ المبين ۝ يعرفون نعمت الله ثم ينكرونها
واكثرهم الكافرون ۝ ويوم نبعث من
كل امة شهيدا ثم لا يؤذن للذين كفروا ولا هم
يستعتبون ۝ واذا را الذين ظلموا العذاب فلا يخفف عنهم
ولا هم ينظرون ۝ واذا را الذين اشركوا شركاءهم قالوا ربنا
هؤلاء شركاؤنا الذين كنا ندعوا من دونك
فالقوا اليهم القول انكم لكاذبون ۝ والقوا الى
الله يومئذ السلم وضل عنهم ما كانوا يفترون ۝

الذين كفروا وصدوا
عن سبيل الله زدناهم عذابا فوق العذاب بما كانوا
يفسدون ۝ ويوم نبعث في كل أمة شهيدا عليهم
من أنفسهم وجئنا بك شهيدا على هؤلاء ونزلنا عليك
الكتاب تبيانا لكل شيء وهدى ورحمة وبشرى للمسلمين
۝ إن الله يأمر بالعدل والإحسان وإيتاء ذي القربى وينهى
عن الفحشاء والمنكر والبغي يعظكم لعلكم تذكرون ۝
وأوفوا بعهد الله إذا عاهدتم ولا تنقضوا الأيمان بعد
توكيدها وقد جعلتم الله عليكم كفيلا إن الله يعلم ما تفعلون
۝ ولا تكونوا كالتي نقضت غزلها من بعد قوة أنكاثا تتخذون
أيمانكم دخلا بينكم أن تكون أمة هي أربى من أمة إنما
يبلوكم الله به وليبينن لكم يوم القيامة ما كنتم
فيه تختلفون ۝ ولو شاء الله لجعلكم أمة واحدة
ولكن يضل من يشاء ويهدي من يشاء
ولتسألن عما كنتم تعملون ۝

ولا

ولا تتخذوا أيمانكم دخلا بينكم فتزل قدم بعد
ثبوتها وتذوقوا السوء بما صددتم عن سبيل الله
ولكم عذاب عظيم ۝ ولا تشتروا بعهد الله ثمنا
قليلا إنما عند الله هو خير لكم إن كنتم تعلمون ۝
ما عندكم ينفد وما عند الله باق ولنجزين الذين صبروا
أجرهم بأحسن ما كانوا يعملون ۝ من عمل صالحا من ذكر
أو أنثى وهو مؤمن فلنحيينه حيوة طيبة ولنجزينهم
أجرهم بأحسن ما كانوا يعملون ۝ فإذا قرأت
القرآن فاستعذ بالله من الشيطان الرجيم ۝ إنه ليس له
سلطان على الذين آمنوا وعلى ربهم يتوكلون ۝
إنما سلطانه على الذين يتولونه والذين هم به مشركون
وإذا بدلنا آية مكان آية والله أعلم بما ينزل
قالوا إنما أنت مفتر بل أكثرهم لا يعلمون ۝
قل نزله روح القدس من ربك بالحق ليثبت الذين
آمنوا وهدى وبشرى للمسلمين ۝

ولقد نعلم انهم يقولون انما يعلمه بشر لسان الذى يلحدون
اليه اعجمى وهذا لسان عربى مبين ۝ ان الذين
لا يؤمنون بايات الله لا يهديهم الله ولهم عذاب اليم ۝
انما يفترى الكذب الذين لا يؤمنون بايات الله
واولئك هم الكاذبون ۝ من كفر بالله من بعد
ايمانه الا من اكره وقلبه مطمئن بالايمان ولكن
من شرح بالكفر صدرا فعليهم غضب من الله
ولهم عذاب عظيم ۝ ذلك بانهم استحبوا الحيوة
الدنيا على الاخرة وان الله لا يهدى القوم
الكافرين ۝ اولئك الذين طبع
الله على قلوبهم وسمعهم وابصارهم واولئك
هم الغافلون ۝ لا جرم انهم فى الاخرة
هم الخاسرون ۝ ثم ان ربك للذين هاجروا
من بعد ما فتنوا ثم جاهدوا وصبروا ان ربك
من بعدها لغفور رحيم ۝

يوم تأتي كل نفس تجادل عن نفسها وتوفى كل نفس ما
عملت وهم لا يظلمون ۝ وضرب الله مثلا قرية كانت
آمنة مطمئنة يأتيها رزقها رغدا من كل مكان فكفرت بأنعم
الله فأذاقها الله لباس الجوع والخوف بما كانوا يصنعون
ولقد جاءهم رسول منهم فكذبوه فأخذهم العذاب
وهم ظالمون ۝ فكلوا مما رزقكم الله حلالا طيبا
واشكروا نعمت الله إن كنتم إياه تعبدون ۝
إنما حرم عليكم الميتة والدم ولحم الخنزير وما
أهل لغير الله به فمن اضطر غير باغ ولا عاد ۝ فإن الله
غفور رحيم ۝ ولا تقولوا لما تصف ألسنتكم
الكذب هذا حلال وهذا حرام لتفتروا على الله
الكذب إن الذين يفترون على الله الكذب
لا يفلحون ۝ متاع قليل ولهم عذاب أليم ۝ وعلى الذين
هادوا حرمنا ما قصصنا عليك من قبل وما ظلمناهم
ولكن كانوا أنفسهم يظلمون ۝

ثم ان ربك للذين عملوا السوء بجهالة ثم تابوا من بعد
ذلك واصلحوا ان ربك من بعدها لغفور رحيم
ان ابراهيم كان امة قانتا لله حنيفا ولم يك
من المشركين شاكرا لانعمه اجتبيه
وهديه الى صراط مستقيم وآتيناه في الدنيا حسنة وانه
في الآخرة لمن الصالحين ثم اوحينا اليك ان اتبع ملة
ابراهيم حنيفا وما كان من المشركين انما جعل السبت
على الذين اختلفوا فيه وان ربك ليحكم بينهم يوم
القيمة فيما كانوا فيه يختلفون ادع الى سبيل ربك بالحكمة
والموعظة الحسنة وجادلهم بالتي هي احسن ان ربك هو
اعلم بمن ضل عن سبيله وهو اعلم بالمهتدين
وان عاقبتم فعاقبوا بمثل ما عوقبتم به ولئن صبرتم
لهو خير للصابرين واصبر وما صبرك الا بالله
ولا تحزن عليهم ولا تك في ضيق مما يمكرون
ان الله مع الذين اتقوا والذين هم محسنون

BSB
142

سورة الاسرى مكية وهي مائة وعشر آية

بسم الله الرحمن الرحيم

سبحان الذي اسرى بعبده ليلا من المسجد الحرام الى المسجد
١٥ الاقصى الذي باركنا حوله لنريه من اياتنا
انه هو السميع البصير وآتينا موسى الكتاب وجعلناه هدى
لبني اسرائيل الا تتخذوا من دوني وكيلا ذرية من حملنا
مع نوح انه كان عبدا شكورا وقضينا الى بني
اسرائيل في الكتاب لتفسدن في الارض مرتين ولتعلن علوا
كبيرا فاذا جاء وعد اولاهما بعثنا عليكم عبادا
لنا اولي بأس شديد فجاسوا خلال الديار وكان وعدا
مفعولا ثم رددنا لكم الكرة عليهم وامددناكم
باموال وبنين وجعلناكم اكثر نفيرا ان
احسنتم احسنتم لانفسكم وان اسأتم فلها
فاذا جاء وعد الآخرة ليسوءوا وجوهكم وليدخلوا
المسجد كما دخلوه اول مرة وليتبروا ما علوا تتبيرا

عسى ربكم ان يرحمكم وان عدتم عدنا وجعلنا
جهنم للكافرين حصيرا ۝ ان هذا القران يهدى للتى هى
اقوم ويبشر المؤمنين الذين يعملون الصالحات ان لهم اجرا كبيرا
وان الذين لا يؤمنون بالاخرة اعتدنا لهم عذابا اليما ۝
ويدع الانسان بالشر دعاءه بالخير وكان الانسان
عجولا ۝ وجعلنا اليل والنهار ايتين فمحونا اية اليل وجعلنا
اية النهار مبصرة لتبتغوا فضلا من ربكم ولتعلموا عدد
السنين والحساب وكل شىء فصلناه تفصيلا ۝ وكل
انسان الزمناه طائره فى عنقه ونخرج له يوم القيمة كتابا يلقيه
منشورا ۝ اقرأ كتابك كفى بنفسك اليوم عليك حسيبا
من اهتدى فانما يهتدى لنفسه ومن ضل فانما يضل عليها
ولا تزر وازرة وزر اخرى وما كنا معذبين حتى نبعث رسولا
۝ واذا اردنا ان نهلك قرية امرنا مترفيها ففسقوا فيها
فحق عليها القول فدمرناها تدميرا ۝ وكم اهلكنا من القرون
من بعد نوح وكفى بربك بذنوب عباده خبيرا بصيرا ۝

من

من كان يريد العاجلة عجلنا له فيها ما
نشاء لمن نريد ثم جعلنا له جهنم يصليها
مذموما مدحورا ۝ ومن اراد الاخرة وسعى لها سعيها وهو
مؤمن فاولئك كان سعيهم مشكورا ۝ كلا نمد هؤلاء وهؤلاء
من عطاء ربك وما كان عطاء ربك محظورا ۝ انظر كيف فضلنا
بعضهم على بعض وللاخرة اكبر درجات واكبر تفضيلا ۝
لا تجعل مع الله الها اخر فتقعد مذموما مخذولا ۝ وقضى
ربك الا تعبدوا الا اياه وبالوالدين احسانا اما يبلغن
عندك الكبر احدهما او كلاهما فلا تقل لهما اف ولا تنهرهما
وقل لهما قولا كريما ۝ واخفض لهما جناح الذل
من الرحمة وقل رب ارحمهما كما ربياني صغيرا ۝ ربكم اعلم
بما في نفوسكم ان تكونوا صالحين فانه كان للاوابين
غفورا ۝ وات ذا القربى حقه والمسكين وابن السبيل
ولا تبذر تبذيرا ۝ ان المبذرين كانوا اخوان
الشياطين وكان الشيطان لربه كفورا ۝

واما تعرضن عنهم ابتغاء رحمة من ربك ترجوها فقل لهم قولا
ميسورا ۝ ولا تجعل يدك مغلولة الى عنقك ولا تبسطها
كل البسط فتقعد ملوما محسورا ۝ ان ربك يبسط الرزق
لمن يشاء ويقدر انه كان بعباده خبيرا بصيرا ۝ ولا تقتلوا
اولادكم خشية املاق نحن نرزقهم واياكم ان قتلهم كان
خطأ كبيرا ۝ ولا تقربوا الزنى انه كان فاحشة وساء سبيلا
ولا تقتلوا النفس التي حرم الله الا بالحق ومن قتل مظلوما فقد
جعلنا لوليه سلطانا فلا يسرف في القتل انه كان منصورا
ولا تقربوا مال اليتيم الا بالتي هي احسن حتى يبلغ اشده
واوفوا بالعهد ان العهد كان مسؤلا ۝ واوفوا الكيل
اذا كلتم وزنوا بالقسطاس المستقيم ۝ ذلك
خير واحسن تاويلا ۝ ولا تقف ما ليس لك به علم ان
السمع والبصر والفؤاد كل اولئك كان عنه مسؤلا ۝ ولا
تمش في الارض مرحا انك لن تخرق الارض ولن تبلغ الجبال
طولا ۝ كل ذلك كان سيئه عند ربك مكروها ۝

BSB

ذلك مما أوحى إليك ربك من الحكمة ولا تجعل مع الله إلها آخر
فتلقى في جهنم ملوما مدحورا ۝ أفأصفاكم ربكم بالبنين
واتخذ من الملائكة إناثا إنكم لتقولون قولا عظيما ۝ ولقد
صرفنا في هذا القرآن ليذكروا وما يزيدهم إلا نفورا ۝ قل
لو كان معه آلهة كما يقولون إذا لابتغوا إلى ذي العرش
سبيلا ۝ سبحانه وتعالى عما يقولون علوا كبيرا ۝ تسبح له السموات
السبع والأرض ومن فيهن وإن من شيء إلا يسبح بحمده ولكن لا تفقهون
تسبيحهم إنه كان حليما غفورا ۝ وإذا قرأت القرآن جعلنا
بينك وبين الذين لا يؤمنون بالآخرة حجابا مستورا ۝
وجعلنا على قلوبهم أكنة أن يفقهوه وفي آذانهم وقرا
وإذا ذكرت ربك في القرآن وحده ولوا على أدبارهم نفورا ۝
نحن أعلم بما يستمعون به إذ يستمعون إليك وإذ هم نجوى
إذ يقول الظالمون إن تتبعون إلا رجلا مسحورا ۝ انظر كيف
ضربوا لك الأمثال فضلوا فلا يستطيعون سبيلا ۝ وقالوا
أإذا كنا عظاما ورفاتا أإنا لمبعوثون خلقا جديدا ۝

قل كونوا حجارة او حديدا او خلقا مما يكبر في صدوركم
فسيقولون من يعيدنا قل الذي فطركم اول مرة فسينغضون
اليك رءوسهم ويقولون متى هو قل عسى ان يكون قريبا يوم يدعوكم
فتستجيبون بحمده وتظنون ان لبثتم الا قليلا وقل لعبادي يقولوا التي
هي احسن ان الشيطان ينزغ بينهم ان الشيطان كان للانسان
عدوا مبينا ربكم اعلم بكم ان يشأ يرحمكم او ان يشأ
يعذبكم وما ارسلناك عليهم وكيلا وربك اعلم بمن
في السموات والارض ولقد فضلنا بعض النبيين على
بعض وآتينا داود زبورا قل ادعوا الذين زعمتم
من دونه فلا يملكون كشف الضر عنكم ولا تحويلا
اولئك الذين يدعون يبتغون الى ربهم الوسيلة ايهم
اقرب ويرجون رحمته ويخافون عذابه ان عذاب
ربك كان محذورا وان من قرية الا نحن
مهلكوها قبل يوم القيمة او معذبوها
عذابا شديدا كان ذلك في الكتاب مسطورا

BSB

وَمَا مَنَعَنَا أَنْ نُرْسِلَ بِالْآيَاتِ إِلَّا أَنْ كَذَّبَ بِهَا الْأَوَّلُونَ
وَآتَيْنَا ثَمُودَ النَّاقَةَ مُبْصِرَةً فَظَلَمُوا بِهَا وَمَا نُرْسِلُ بِالْآيَاتِ إِلَّا
تَخْوِيفًا وَإِذْ قُلْنَا لَكَ إِنَّ رَبَّكَ أَحَاطَ بِالنَّاسِ وَمَا جَعَلْنَا الرُّؤْيَا
الَّتِي أَرَيْنَاكَ إِلَّا فِتْنَةً لِلنَّاسِ وَالشَّجَرَةَ الْمَلْعُونَةَ فِي الْقُرْآنِ وَنُخَوِّفُهُمْ
فَمَا يَزِيدُهُمْ إِلَّا طُغْيَانًا كَبِيرًا وَإِذْ قُلْنَا لِلْمَلٰئِكَةِ اسْجُدُوا
لِآدَمَ فَسَجَدُوا إِلَّا إِبْلِيسَ قَالَ ءَأَسْجُدُ لِمَنْ
خَلَقْتَ طِينًا قَالَ أَرَأَيْتَكَ هٰذَا الَّذِي كَرَّمْتَ
عَلَيَّ لَئِنْ أَخَّرْتَنِ إِلَى يَوْمِ الْقِيٰمَةِ لَأَحْتَنِكَنَّ ذُرِّيَّتَهُ إِلَّا قَلِيلًا
قَالَ اذْهَبْ فَمَنْ تَبِعَكَ مِنْهُمْ فَإِنَّ جَهَنَّمَ جَزَاؤُكُمْ
جَزَاءً مَوْفُورًا وَاسْتَفْزِزْ مَنِ اسْتَطَعْتَ مِنْهُمْ
بِصَوْتِكَ وَأَجْلِبْ عَلَيْهِمْ بِخَيْلِكَ وَرَجِلِكَ وَشَارِكْهُمْ
فِي الْأَمْوَالِ وَالْأَوْلَادِ وَعِدْهُمْ وَمَا يَعِدُهُمُ الشَّيْطَانُ إِلَّا غُرُورًا
إِنَّ عِبَادِي لَيْسَ لَكَ عَلَيْهِمْ سُلْطَانٌ وَكَفَى بِرَبِّكَ
وَكِيلًا رَبُّكُمُ الَّذِي يُزْجِي لَكُمُ الْفُلْكَ فِي الْبَحْرِ
لِتَبْتَغُوا مِنْ فَضْلِهِ إِنَّهُ كَانَ بِكُمْ رَحِيمًا

وَإِذَا مَسَّكُمُ الضُّرُّ فِي الْبَحْرِ ضَلَّ مَنْ تَدْعُونَ إِلَّا إِيَّاهُ فَلَمَّا نَجَّاكُمْ إِلَى
الْبَرِّ أَعْرَضْتُمْ وَكَانَ الْإِنْسَانُ كَفُورًا ۝ أَفَأَمِنْتُمْ أَنْ يَخْسِفَ بِكُمْ
جَانِبَ الْبَرِّ أَوْ يُرْسِلَ عَلَيْكُمْ حَاصِبًا ثُمَّ لَا تَجِدُوا لَكُمْ وَكِيلًا
۝ أَمْ أَمِنْتُمْ أَنْ يُعِيدَكُمْ فِيهِ تَارَةً أُخْرَى فَيُرْسِلَ عَلَيْكُمْ قَاصِفًا
مِنَ الرِّيحِ فَيُغْرِقَكُمْ بِمَا كَفَرْتُمْ ثُمَّ لَا تَجِدُوا لَكُمْ عَلَيْنَا
بِهِ تَبِيعًا ۝ وَلَقَدْ كَرَّمْنَا بَنِي آدَمَ وَحَمَلْنَاهُمْ فِي الْبَرِّ
وَالْبَحْرِ وَرَزَقْنَاهُمْ مِنَ الطَّيِّبَاتِ وَفَضَّلْنَاهُمْ عَلَى كَثِيرٍ
مِمَّنْ خَلَقْنَا تَفْضِيلًا ۝ يَوْمَ نَدْعُوا كُلَّ أُنَاسٍ
بِإِمَامِهِمْ فَمَنْ أُوتِيَ كِتَابَهُ بِيَمِينِهِ فَأُولَئِكَ يَقْرَءُونَ
كِتَابَهُمْ وَلَا يُظْلَمُونَ فَتِيلًا ۝ وَمَنْ كَانَ فِي هَذِهِ
أَعْمَى فَهُوَ فِي الْآخِرَةِ أَعْمَى وَأَضَلُّ
سَبِيلًا ۝ وَإِنْ كَادُوا لَيَفْتِنُونَكَ عَنِ الَّذِي أَوْحَيْنَا إِلَيْكَ لِتَفْتَرِيَ
عَلَيْنَا غَيْرَهُ وَإِذًا لَاتَّخَذُوكَ خَلِيلًا ۝ وَلَوْلَا أَنْ ثَبَّتْنَاكَ لَقَدْ
كِدْتَ تَرْكَنُ إِلَيْهِمْ شَيْئًا قَلِيلًا ۝ إِذًا لَأَذَقْنَاكَ ضِعْفَ الْحَيَاةِ
وَضِعْفَ الْمَمَاتِ ثُمَّ لَا تَجِدُ لَكَ عَلَيْنَا نَصِيرًا ۝

وَإِنْ

BSB

وَاِنْ كَادُوا لَيَسْتَفِزُّونَكَ مِنَ الْاَرْضِ لِيُخْرِجُوكَ مِنْهَا وَاِذًا

لَا يَلْبَثُونَ خِلَافَكَ اِلَّا قَلِيلًا ۝ سُنَّةَ مَنْ قَدْ اَرْسَلْنَا قَبْلَكَ

مِنْ رُسُلِنَا وَلَا تَجِدُ لِسُنَّتِنَا تَحْوِيلًا ۝ اَقِمِ الصَّلٰوةَ لِدُلُوكِ الشَّمْسِ

اِلٰى غَسَقِ الَّيْلِ وَقُرْاٰنَ الْفَجْرِ اِنَّ قُرْاٰنَ الْفَجْرِ كَانَ مَشْهُودًا ۝ وَمِنَ الَّيْلِ

فَتَهَجَّدْ بِهٖ نَافِلَةً لَكَ عَسٰى اَنْ يَبْعَثَكَ رَبُّكَ مَقَامًا مَحْمُودًا ۝

وَقُلْ رَبِّ اَدْخِلْنِى مُدْخَلَ صِدْقٍ وَاَخْرِجْنِى مُخْرَجَ صِدْقٍ

وَاجْعَلْ لِى مِنْ لَدُنْكَ سُلْطَانًا نَصِيرًا ۝ وَقُلْ جَاۤءَ الْحَقُّ

وَزَهَقَ الْبَاطِلُ اِنَّ الْبَاطِلَ كَانَ زَهُوقًا ۝ وَنُنَزِّلُ مِنَ الْقُرْاٰنِ

مَا هُوَ شِفَاۤءٌ وَرَحْمَةٌ لِلْمُؤْمِنِينَ وَلَا يَزِيدُ الظَّالِمِينَ اِلَّا خَسَارًا

وَاِذَا اَنْعَمْنَا عَلَى الْاِنْسَانِ اَعْرَضَ وَنَاٰ بِجَانِبِهٖ وَاِذَا مَسَّهُ

الشَّرُّ كَانَ يَؤُسًا ۝ قُلْ كُلٌّ يَعْمَلُ عَلٰى شَاكِلَتِهٖ

فَرَبُّكُمْ اَعْلَمُ بِمَنْ هُوَ اَهْدٰى سَبِيلًا ۝

وَيَسْـَٔلُونَكَ عَنِ الرُّوحِ قُلِ الرُّوحُ مِنْ اَمْرِ رَبِّى وَمَا اُوتِيتُمْ

مِنَ الْعِلْمِ اِلَّا قَلِيلًا ۝ وَلَئِنْ شِئْنَا لَنَذْهَبَنَّ بِالَّذِى

اَوْحَيْنَا اِلَيْكَ ثُمَّ لَا تَجِدُ لَكَ بِهٖ عَلَيْنَا وَكِيلًا ۝

إلا رحمة من ربك إن فضله كان عليك كبيرا ۝ قل لئن اجتمعت
الإنس والجن على أن يأتوا بمثل هذا القرآن لا يأتون
بمثله ولو كان بعضهم لبعض ظهيرا ۝ ولقد صرفنا
للناس في هذا القرآن من كل مثل فأبى
أكثر الناس إلا كفورا ۝ وقالوا
لن نؤمن لك حتى تفجر لنا من الأرض ينبوعا ۝ أو تكون لك
جنة من نخيل وعنب فتفجر الأنهار خلالها تفجيرا ۝ أو تسقط
السماء كما زعمت علينا كسفا أو تأتي بالله والملائكة قبيلا ۝
أو يكون لك بيت من زخرف أو ترقى في السماء ولن نؤمن
لرقيك حتى تنزل علينا كتابا نقرؤه قل سبحان ربي
هل كنت إلا بشرا رسولا ۝ وما منع الناس
أن يؤمنوا إذ جاءهم الهدى إلا أن قالوا أبعث الله بشرا
رسولا ۝ قل لو كان في الأرض ملائكة يمشون مطمئنين
لنزلنا عليهم من السماء ملكا رسولا ۝ قل كفى بالله شهيدا
بيني وبينكم إنه كان بعباده خبيرا بصيرا ۝

BSB

ومن يهد الله فهو المهتد ومن يضلل فلن تجد لهم اولياء
من دونه ونحشرهم يوم القيمة على وجوههم عميا
وبكما وصما مأويهم جهنم كلما خبت زدناهم
سعيرا ۝ ذلك جزاؤهم بانهم كفروا بآياتنا
وقالوا ءاذا كنا عظاما ورفاتا ءانا لمبعوثون خلقا جديدا ۝
اولم يروا ان الله الذي خلق السموات والارض قادر على ان يخلق
مثلهم وجعل لهم اجلا لا ريب فيه فابى الظالمون الا كفورا ۝
قل لو انتم تملكون خزائن رحمة ربي اذا لامسكتم خشية
الانفاق وكان الانسان قتورا ۝ ولقد آتينا موسى تسع آيات
بينات فسئل بني اسرائيل اذ جاءهم فقال له فرعون اني لاظنك
يا موسى مسحورا ۝ قال لقد علمت ما انزل هؤلاء الا رب السموات
والارض بصائر واني لاظنك يا فرعون مثبورا ۝ فاراد ان
يستفزهم من الارض فاغرقناه ومن معه جميعا ۝
وقلنا من بعده لبني اسرائيل اسكنوا الارض فاذا جاء
وعد الآخرة جئنا بكم لفيفا ۝

وبالحق انزلناه وبالحق نزل وما ارسلناك الا مبشرا ونذيرا ۝
وقرآنا فرقناه لتقرأه على الناس على مكث ونزلناه تنزيلا ۝
قل آمنوا به او لا تؤمنوا ان الذين اوتوا العلم من قبله اذا يتلى
عليهم يخرون للاذقان سجدا ويقولون سبحان ربنا ان كان وعد
ربنا لمفعولا ۝ ويخرون للاذقان يبكون ويزيدهم خشوعا
۝ قل ادعوا الله او ادعوا الرحمن ايا ما تدعوا فله الاسماء
الحسنى ولا تجهر بصلاتك ولا تخافت بها وابتغ بين ذلك
سبيلا ۝ وقل الحمد لله الذي لم يتخذ ولدا ولم يكن له شريك
في الملك ولم يكن له ولي من الذل وكبره تكبيرا ۝

سورة الكهف مكية وهي احدى عشر آية

بسم الله الرحمن الرحيم

الحمد لله الذي انزل على عبده الكتاب ولم يجعل له عوجا ۝
قيما لينذر بأسا شديدا من لدنه ويبشر المؤمنين
الذين يعملون الصالحات ان لهم اجرا حسنا ماكثين
فيه ابدا وينذر الذين قالوا اتخذ الله ولدا ۝

مالهم

BSB

مَا لَهُمْ بِهِ مِنْ عِلْمٍ وَلَا لِآبَائِهِمْ كَبُرَتْ كَلِمَةً تَخْرُجُ مِنْ
أَفْوَاهِهِمْ إِنْ يَقُولُونَ إِلَّا كَذِبًا ۝ فَلَعَلَّكَ بَاخِعٌ نَفْسَكَ
عَلَىٰ آثَارِهِمْ إِنْ لَمْ يُؤْمِنُوا بِهَٰذَا الْحَدِيثِ أَسَفًا ۝
إِنَّا جَعَلْنَا مَا عَلَى الْأَرْضِ زِينَةً لَهَا لِنَبْلُوَهُمْ أَيُّهُمْ أَحْسَنُ
عَمَلًا ۝ وَإِنَّا لَجَاعِلُونَ مَا عَلَيْهَا صَعِيدًا
جُرُزًا ۝ أَمْ حَسِبْتَ أَنَّ أَصْحَابَ الْكَهْفِ وَالرَّقِيمِ
كَانُوا مِنْ آيَاتِنَا عَجَبًا ۝ إِذْ أَوَى الْفِتْيَةُ إِلَى الْكَهْفِ
فَقَالُوا رَبَّنَا آتِنَا مِنْ لَدُنْكَ رَحْمَةً وَهَيِّئْ لَنَا مِنْ أَمْرِنَا
رَشَدًا ۝ فَضَرَبْنَا عَلَىٰ آذَانِهِمْ فِي الْكَهْفِ سِنِينَ عَدَدًا ۝
ثُمَّ بَعَثْنَاهُمْ لِنَعْلَمَ أَيُّ الْحِزْبَيْنِ أَحْصَىٰ لِمَا لَبِثُوا أَمَدًا ۝
نَحْنُ نَقُصُّ عَلَيْكَ نَبَأَهُمْ بِالْحَقِّ إِنَّهُمْ فِتْيَةٌ آمَنُوا بِرَبِّهِمْ
وَزِدْنَاهُمْ هُدًى ۝ ق وَرَبَطْنَا عَلَىٰ قُلُوبِهِمْ إِذْ قَامُوا فَقَالُوا رَبُّنَا
رَبُّ السَّمَاوَاتِ وَالْأَرْضِ لَنْ نَدْعُوَ مِنْ دُونِهِ إِلَٰهًا لَقَدْ قُلْنَا إِذًا
شَطَطًا ۝ هَٰؤُلَاءِ قَوْمُنَا اتَّخَذُوا مِنْ دُونِهِ آلِهَةً لَوْلَا يَأْتُونَ عَلَيْهِمْ
بِسُلْطَانٍ بَيِّنٍ فَمَنْ أَظْلَمُ مِمَّنِ افْتَرَىٰ عَلَى اللَّهِ كَذِبًا ۝

وَاِذِ اعْتَزَلْتُمُوهُمْ وَمَا يَعْبُدُونَ اِلَّا اللّٰهَ فَأْوُا اِلَى الْكَهْفِ يَنْشُرْ لَكُمْ
رَبُّكُمْ مِنْ رَحْمَتِهِ وَيُهَيِّئْ لَكُمْ مِنْ اَمْرِكُمْ مِرْفَقًا ۝ وَتَرَى الشَّمْسَ
اِذَا طَلَعَتْ تَزَاوَرُ عَنْ كَهْفِهِمْ ذَاتَ الْيَمِينِ وَاِذَا غَرَبَتْ تَقْرِضُهُمْ
ذَاتَ الشِّمَالِ وَهُمْ فِي فَجْوَةٍ مِنْهُ ذٰلِكَ مِنْ اٰيَاتِ اللّٰهِ مَنْ يَهْدِ اللّٰهُ
فَهُوَ الْمُهْتَدِ وَمَنْ يُضْلِلْ فَلَنْ تَجِدَ لَهُ وَلِيًّا مُرْشِدًا
۝ وَتَحْسَبُهُمْ اَيْقَاظًا وَهُمْ رُقُودٌ وَنُقَلِّبُهُمْ ذَاتَ
الْيَمِينِ وَذَاتَ الشِّمَالِ وَكَلْبُهُمْ بَاسِطٌ ذِرَاعَيْهِ
بِالْوَصِيدِ لَوِ اطَّلَعْتَ عَلَيْهِمْ لَوَلَّيْتَ مِنْهُمْ فِرَارًا وَلَمُلِئْتَ
مِنْهُمْ رُعْبًا ۝ وَكَذٰلِكَ بَعَثْنَاهُمْ لِيَتَسَاءَلُوا بَيْنَهُمْ قَالَ قَائِلٌ مِنْهُمْ
كَمْ لَبِثْتُمْ قَالُوا لَبِثْنَا يَوْمًا اَوْ بَعْضَ يَوْمٍ قَالُوا رَبُّكُمْ اَعْلَمُ بِمَا
لَبِثْتُمْ فَابْعَثُوا اَحَدَكُمْ بِوَرِقِكُمْ هٰذِهِ اِلَى الْمَدِينَةِ
فَلْيَنْظُرْ اَيُّهَا اَزْكٰى طَعَامًا فَلْيَأْتِكُمْ بِرِزْقٍ
مِنْهُ وَلْيَتَلَطَّفْ وَلَا يُشْعِرَنَّ بِكُمْ اَحَدًا ۝ اِنَّهُمْ
اِنْ يَظْهَرُوا عَلَيْكُمْ يَرْجُمُوكُمْ اَوْ يُعِيدُوكُمْ
فِي مِلَّتِهِمْ وَلَنْ تُفْلِحُوا اِذًا اَبَدًا ۝

نصف القرآن
بحسب الحروف

وكذلك

BSB

وكذلك اعثرنا عليهم ليعلموا ان وعد الله حق وان الساعة
لا ريب فيها اذ يتنازعون بينهم امرهم فقالوا ابنوا عليهم
بنيانا ربهم اعلم بهم قال الذين غلبوا على امرهم
لنتخذن عليهم مسجدا ۝ سيقولون ثلثة رابعهم
كلبهم ويقولون خمسة سادسهم كلبهم رجما
بالغيب ويقولون سبعة وثامنهم
كلبهم قل ربي اعلم بعدتهم ما يعلمهم الا قليل
فلا تمار فيهم الا مراء ظاهرا ولا تستفت فيهم
منهم احدا ۝ ولا تقولن لشاىء اني فاعل ذلك غدا الا
ان يشاء الله واذكر ربك اذا نسيت وقل عسى ان
يهدين ربي لاقرب من هذا رشدا ۝ ولبثوا في كهفهم
ثلث مائة سنين وازدادوا تسعا ۝ قل الله اعلم بما لبثوا له
غيب السموات والارض ابصر به واسمع ما لهم من دونه
من ولي ولا يشرك في حكمه احدا ۝ واتل ما اوحي اليك
من كتاب ربك لا مبدل لكلماته ولن تجد من دونه ملتحدا ۝

واصبر نفسك مع الذين يدعون ربهم بالغدوة والعشي
يريدون وجهه ولا تعد عيناك عنهم تريد زينة الحيوة
الدنيا ولا تطع من اغفلنا قلبه عن ذكرنا واتبع
هويه وكان امره فرطا ۝ وقل الحق من ربكم فمن شاء فليؤمن
ومن شاء فليكفر انا اعتدنا للظالمين نارا احاط بهم سرادقها
وان يستغيثوا يغاثوا بماء كالمهل يشوي الوجوه بئس
الشراب وساءت مرتفقا ۝ ان الذين امنوا وعملوا الصالحات
انا لا نضيع اجر من احسن عملا ۝ اولئك لهم جنات
عدن تجري من تحتهم الانهار يحلون فيها من اساور من
ذهب ويلبسون ثيابا خضرا من سندس واستبرق
متكئين فيها على الارائك نعم الثواب وحسنت مرتفقا ۝
واضرب لهم مثلا رجلين جعلنا لاحدهما جنتين من اعناب
وحففناهما بنخل وجعلنا بينهما زرعا ۝ كلتا الجنتين
اتت اكلها ولم تظلم منه شيئا وفجرنا خلالهما نهرا ۝ وكان له
ثمر فقال لصاحبه وهو يحاوره انا اكثر منك مالا واعز نفرا ۝

ودخل

BSB

ودخل جنته وهو ظالم لنفسه قال ما اظن ان تبيد هذه
ابدا ۝ وما اظن الساعة قائمة ولئن رددت الى ربي لاجدن
خيرا منها منقلبا ۝ قال له صاحبه وهو يحاوره اكفرت
بالذي خلقك من تراب ثم من نطفة ثم سويك رجلا ۝ لكن هو
الله ربي ولا اشرك بربي احدا ۝ ولولا اذ دخلت جنتك
قلت ما شاء الله لا قوة الا بالله ان ترن انا اقل منك مالا وولدا ۝
فعسى ربي ان يؤتين خيرا من جنتك ويرسل عليها حسبانا
من السماء فتصبح صعيدا زلقا ۝ او يصبح ماؤها غورا فلن
تستطيع له طلبا ۝ واحيط بثمره فاصبح يقلب كفيه على ما انفق
فيها وهي خاوية على عروشها ويقول يليتني لم اشرك بربي احدا ۝
ولم تكن له فئة ينصرونه من دون الله وما كان منتصرا ۝
هنالك الولاية لله الحق هو خير ثوابا وخير عقبا ۝ واضرب لهم
مثل الحيوة الدنيا كماء انزلنه من السماء فاختلط به
نبات الارض فاصبح هشيما تذروه الرياح
وكان الله على كل شيء مقتدرا ۝

المال والبنون زينة الحيوة الدنيا والباقيات الصالحات
خير عند ربك ثوابا وخير املا ۝ ويوم نسير الجبال وترى
الارض بارزة وحشرناهم فلم نغادر منهم احدا ۝ وعرضوا على
ربك صفا لقد جئتمونا كما خلقناكم اول مرة بل زعمتم ان
لن نجعل لكم موعدا ۝ ووضع الكتاب فترى المجرمين
مشفقين مما فيه ويقولون يا ويلتنا مال هذا الكتاب لا يغادر صغيرة
ولا كبيرة الا احصيها ووجدوا ما عملوا حاضرا ولا يظلم
ربك احدا ۝ واذ قلنا للملئكة اسجدوا لادم فسجدوا الا
ابليس كان من الجن ففسق عن امر ربه افتتخذونه وذريته
اولياء من دوني وهم لكم عدو بئس للظالمين بدلا ۝
ما اشهدتهم خلق السموات والارض ولا خلق انفسهم
وما كنت متخذ المضلين عضدا ۝ ويوم يقول نادوا شركائي
الذين زعمتم فدعوهم فلم يستجيبوا لهم
وجعلنا بينهم موبقا ۝ ورأى المجرمون النار فظنوا
انهم مواقعوها ولم يجدوا عنها مصرفا ۝

ولقد

BSB

وَلَقَدْ صَرَّفْنَا فِي هٰذَا الْقُرْاٰنِ لِلنَّاسِ مِنْ كُلِّ مَثَلٍ وَكَانَ
الْاِنْسَانُ اَكْثَرَ شَيْءٍ جَدَلًا ۝ وَمَا مَنَعَ النَّاسَ اَنْ يُؤْمِنُوا
اِذْ جَاءَهُمُ الْهُدٰى وَيَسْتَغْفِرُوا رَبَّهُمْ اِلَّا
اَنْ تَأْتِيَهُمْ سُنَّةُ الْاَوَّلِينَ اَوْ يَأْتِيَهُمُ الْعَذَابُ قُبُلًا ۝ وَمَا
نُرْسِلُ الْمُرْسَلِينَ اِلَّا مُبَشِّرِينَ وَمُنْذِرِينَ وَيُجَادِلُ الَّذِينَ
كَفَرُوا بِالْبَاطِلِ لِيُدْحِضُوا بِهِ الْحَقَّ وَاتَّخَذُوا اٰيَاتِي وَمَا
اُنْذِرُوا هُزُوًا ۝ وَمَنْ اَظْلَمُ مِمَّنْ ذُكِّرَ بِاٰيَاتِ رَبِّهِ فَاَعْرَضَ
عَنْهَا وَنَسِيَ مَا قَدَّمَتْ يَدَاهُ اِنَّا جَعَلْنَا عَلٰى قُلُوبِهِمْ اَكِنَّةً اَنْ
يَفْقَهُوهُ وَفِي اٰذَانِهِمْ وَقْرًا وَاِنْ تَدْعُهُمْ اِلَى الْهُدٰى فَلَنْ
يَهْتَدُوا اِذًا اَبَدًا ۝ وَرَبُّكَ الْغَفُورُ ذُو الرَّحْمَةِ لَوْ يُؤَاخِذُهُمْ
بِمَا كَسَبُوا لَعَجَّلَ لَهُمُ الْعَذَابَ بَلْ لَهُمْ مَوْعِدٌ لَنْ يَجِدُوا مِنْ دُونِهِ
مَوْئِلًا ۝ وَتِلْكَ الْقُرٰى اَهْلَكْنَاهُمْ لَمَّا ظَلَمُوا وَجَعَلْنَا
لِمَهْلِكِهِمْ مَوْعِدًا ۝ وَاِذْ قَالَ مُوسٰى لِفَتٰيهُ لَا اَبْرَحُ
حَتّٰى اَبْلُغَ مَجْمَعَ الْبَحْرَيْنِ اَوْ اَمْضِيَ حُقُبًا ۝ فَلَمَّا بَلَغَا مَجْمَعَ
بَيْنِهِمَا نَسِيَا حُوتَهُمَا فَاتَّخَذَ سَبِيلَهُ فِي الْبَحْرِ سَرَبًا ۝

فلما جاوزا قال لفتيه آتنا غداءنا لقد لقينا من سفرنا هذا نصبا قال
أرأيت إذ أوينا إلى الصخرة فإني نسيت الحوت وما أنسانيه إلا
الشيطان أن أذكره واتخذ سبيله في البحر عجبا ۝
قال ذلك ما كنا نبغ فارتدا على آثارهما قصصا ۝ فوجدا
عبدا من عبادنا آتيناه رحمة من عندنا وعلمناه من لدنا
علما ۝ قال له موسى هل أتبعك على أن تعلمن مما علمت
رشدا ۝ قال إنك لن تستطيع معي صبرا ۝
وكيف تصبر على ما لم تحط به خبرا ۝ قال ستجدني إن شاء الله
صابرا ولا أعصي لك أمرا ۝ قال فإن اتبعتني فلا تسألني عن شيء
حتى أحدث لك منه ذكرا ۝ فانطلقا حتى إذا ركبا
في السفينة خرقها قال أخرقتها لتغرق أهلها لقد جئت
شيئا إمرا ۝ قال ألم أقل إنك لن تستطيع معي صبرا ۝
قال لا تؤاخذني بما نسيت ولا ترهقني من أمري عسرا ۝
فانطلقا حتى إذا لقيا غلاما فقتله قال أقتلت نفسا
زكية بغير نفس لقد جئت شيئا نكرا ۝

قال الم اقل لك انك لن تستطيع معي صبرا ۝ قال ان سألتك
عن شيء بعدها فلا تصاحبني قد بلغت من لدني عذرا ۝
فانطلقا حتى اذا اتيا اهل قرية استطعما اهلها فابوا ان يضيفوهما
١٦ فوجدا فيها جدارا يريد ان ينقض فاقامه قال
لو شئت لاتخذت عليه اجرا ۝ قال هذا فراق
بيني وبينك سأنبئك بتأويل ما لم تستطع عليه
صبرا ۝ اما السفينة فكانت لمساكين يعملون في البحر فاردت
ان اعيبها وكان وراءهم ملك يأخذ كل سفينة غصبا ۝ واما
الغلام فكان ابواه مؤمنين فخشينا ان يرهقهما طغيانا
وكفرا ۝ فاردنا ان يبدلهما ربهما خيرا منه زكوة واقرب
رحما ۝ واما الجدار فكان لغلامين يتيمين في المدينة
وكان تحته كنز لهما وكان ابوهما صالحا فاراد ربك ان يبلغا
اشدهما ويستخرجا كنزهما رحمة من ربك وما فعلته
عن امري ذلك تأويل ما لم تسطع عليه صبرا ۝ ويسئلونك
عن ذي القرنين قل سأتلوا عليكم منه ذكرا ۝

إِنَّا مَكَّنَّا لَهُ فِي الْأَرْضِ وَآتَيْنَاهُ مِنْ كُلِّ شَيْءٍ سَبَبًا ۝ فَأَتْبَعَ سَبَبًا

حَتَّىٰ إِذَا بَلَغَ مَغْرِبَ الشَّمْسِ وَجَدَهَا تَغْرُبُ فِي عَيْنٍ حَمِئَةٍ

وَوَجَدَ عِنْدَهَا قَوْمًا ۝ قُلْنَا يَا ذَا الْقَرْنَيْنِ إِمَّا أَنْ تُعَذِّبَ وَإِمَّا

أَنْ تَتَّخِذَ فِيهِمْ حُسْنًا ۝ قَالَ أَمَّا مَنْ ظَلَمَ فَسَوْفَ نُعَذِّبُهُ ثُمَّ يُرَدُّ

إِلَىٰ رَبِّهِ فَيُعَذِّبُهُ عَذَابًا نُكْرًا ۝ وَأَمَّا مَنْ آمَنَ وَعَمِلَ صَالِحًا فَلَهُ

جَزَاءً الْحُسْنَىٰ وَسَنَقُولُ لَهُ مِنْ أَمْرِنَا يُسْرًا ۝ ثُمَّ أَتْبَعَ سَبَبًا ۝

حَتَّىٰ إِذَا بَلَغَ مَطْلِعَ الشَّمْسِ وَجَدَهَا تَطْلُعُ عَلَىٰ قَوْمٍ لَمْ نَجْعَلْ لَهُمْ

مِنْ دُونِهَا سِتْرًا ۝ كَذَٰلِكَ وَقَدْ أَحَطْنَا بِمَا لَدَيْهِ خُبْرًا ۝ ثُمَّ

أَتْبَعَ سَبَبًا ۝ حَتَّىٰ إِذَا بَلَغَ بَيْنَ السَّدَّيْنِ وَجَدَ مِنْ دُونِهِمَا

قَوْمًا لَا يَكَادُونَ يَفْقَهُونَ قَوْلًا ۝ قَالُوا يَا ذَا الْقَرْنَيْنِ إِنَّ

يَأْجُوجَ وَمَأْجُوجَ مُفْسِدُونَ فِي الْأَرْضِ فَهَلْ نَجْعَلُ لَكَ

خَرْجًا عَلَىٰ أَنْ تَجْعَلَ بَيْنَنَا وَبَيْنَهُمْ سَدًّا ۝ قَالَ مَا مَكَّنِّي فِيهِ

رَبِّي خَيْرٌ فَأَعِينُونِي بِقُوَّةٍ أَجْعَلْ بَيْنَكُمْ وَبَيْنَهُمْ رَدْمًا آتُونِي

زُبَرَ الْحَدِيدِ حَتَّىٰ إِذَا سَاوَىٰ بَيْنَ الصَّدَفَيْنِ قَالَ انْفُخُوا حَتَّىٰ

إِذَا جَعَلَهُ نَارًا ۝ قَالَ آتُونِي أُفْرِغْ عَلَيْهِ قِطْرًا ۝

فما اسطاعوا ان يظهروه وما استطاعوا له نقبا ۝
قال هذا رحمة من ربي فاذا جاء وعد ربي جعله دكاء
وكان وعد ربي حقا ۝ وتركنا بعضهم يومئذ يموج في بعض
ونفخ في الصور فجمعناهم جمعا ۝ وعرضنا جهنم يومئذ
للكافرين عرضا ۝ الذين كانت اعينهم في غطاء عن ذكري
وكانوا لا يستطيعون سمعا ۝ افحسب الذين كفروا ان يتخذوا
عبادي من دوني اولياء انا اعتدنا جهنم للكافرين نزلا ۝
قل هل ننبئكم بالاخسرين اعمالا ۝ الذين ضل سعيهم في
الحيوة الدنيا وهم يحسبون انهم يحسنون صنعا ۝ اولئك
الذين كفروا بايات ربهم ولقائه فحبطت اعمالهم فلا نقيم لهم
يوم القيمة وزنا ۝ ذلك جزاؤهم جهنم بما كفروا واتخذوا
اياتي ورسلي هزوا ۝ ان الذين امنوا وعملوا الصالحات كانت
لهم جنات الفردوس نزلا ۝ خالدين فيها لا يبغون عنها حولا
قل لو كان البحر مدادا لكلمات ربي لنفد البحر قبل ان تنفد
كلمات ربي ولو جئنا بمثله مددا ۝

قل انما انا بشر مثلكم يوحى الي انما الهكم اله واحد فمن كان يرجوا
لقاء ربه فليعمل عملا صالحا ولا يشرك بعبادة ربه احدا ۝

سورة مريم وهي ثمان وتسعون آيات

بسم الله الرحمن الرحيم

كهيعص ۝ ذكر رحمت ربك عبده زكريا ۝ اذ نادى ربه
نداء خفيا ۝ قال رب اني وهن العظم مني واشتعل الرأس شيبا
ولم اكن بدعائك رب شقيا ۝ واني خفت الموالي من ورائي
وكانت امرأتي عاقرا فهب لي من لدنك وليا ۝ يرثني ويرث من آل
يعقوب واجعله رب رضيا ۝ يا زكريا انا نبشرك بغلام اسمه
يحيى لم نجعل له من قبل سميا ۝ قال رب انى يكون لي غلام
وكانت امرأتي عاقرا وقد بلغت من الكبر عتيا ۝ قال كذلك قال
ربك هو علي هين وقد خلقتك من قبل ولم تك شيئا ۝
قال رب اجعل لي آية قال آيتك الا تكلم الناس ثلث
ليال سويا ۝ فخرج على قومه من المحراب فاوحى
اليهم ان سبحوا بكرة وعشيا ۝

يا يحيى

يَا يَحْيَىٰ خُذِ الْكِتَابَ بِقُوَّةٍ وَآتَيْنَاهُ الْحُكْمَ صَبِيًّا ۝ وَحَنَانًا
مِنْ لَدُنَّا وَزَكَوٰةً وَكَانَ تَقِيًّا ۝ وَبَرًّا بِوَالِدَيْهِ وَلَمْ يَكُنْ
جَبَّارًا عَصِيًّا ۝ وَسَلَامٌ عَلَيْهِ يَوْمَ وُلِدَ وَيَوْمَ
يَمُوتُ وَيَوْمَ يُبْعَثُ حَيًّا ۝ وَاذْكُرْ فِي الْكِتَابِ
مَرْيَمَ إِذِ انْتَبَذَتْ مِنْ أَهْلِهَا مَكَانًا شَرْقِيًّا ۝
فَاتَّخَذَتْ مِنْ دُونِهِمْ حِجَابًا فَأَرْسَلْنَا إِلَيْهَا رُوحَنَا
فَتَمَثَّلَ لَهَا بَشَرًا سَوِيًّا ۝ قَالَتْ إِنِّي أَعُوذُ بِالرَّحْمَٰنِ
مِنْكَ إِنْ كُنْتَ تَقِيًّا ۝ قَالَ إِنَّمَا أَنَا رَسُولُ رَبِّكِ
لِأَهَبَ لَكِ غُلَامًا زَكِيًّا ۝ قَالَتْ
أَنَّىٰ يَكُونُ لِي غُلَامٌ وَلَمْ يَمْسَسْنِي بَشَرٌ وَلَمْ أَكُ بَغِيًّا ۝
قَالَ كَذَٰلِكِ قَالَ رَبُّكِ هُوَ عَلَيَّ هَيِّنٌ وَلِنَجْعَلَهُ آيَةً
لِلنَّاسِ وَرَحْمَةً مِنَّا وَكَانَ أَمْرًا مَقْضِيًّا ۝ فَحَمَلَتْهُ فَانْتَبَذَتْ
بِهِ مَكَانًا قَصِيًّا ۝ فَأَجَاءَهَا الْمَخَاضُ إِلَىٰ جِذْعِ النَّخْلَةِ قَالَتْ
يَا لَيْتَنِي مِتُّ قَبْلَ هَٰذَا وَكُنْتُ نَسْيًا مَنْسِيًّا ۝ فَنَادَاهَا مِنْ
تَحْتِهَا أَلَّا تَحْزَنِي قَدْ جَعَلَ رَبُّكِ تَحْتَكِ سَرِيًّا ۝

وهزي اليك بجذع النخلة تساقط عليك رطبا جنيا ۝ فكلي
واشربي وقري عينا فاما ترين من البشر احدا ۝ فقولي اني
نذرت للرحمن صوما فلن اكلم اليوم انسيا ۝ فاتت به قومها
تحمله قالوا يا مريم لقد جئت شيئا فريا ۝ يا اخت هرون
ما كان ابوك امرا سوء وما كانت امك بغيا ۝ فاشارت
اليه قالوا كيف نكلم من كان في المهد صبيا ۝ قال اني عبد الله
اتاني الكتاب وجعلني نبيا ۝ وجعلني مباركا اين ما كنت
واوصاني بالصلوة والزكوة ما دمت حيا ۝ وبرا
بوالدتي ولم يجعلني جبارا شقيا ۝ والسلام علي يوم
ولدت ويوم اموت ويوم ابعث حيا ۝ ذلك
عيسى ابن مريم قول الحق الذي فيه يمترون ۝ ما كان
لله ان يتخذ من ولد سبحانه اذا قضى امرا فانما يقول له كن
فيكون ۝ وان الله ربي وربكم فاعبدوه هذا صراط
مستقيم ۝ فاختلف الاحزاب من بينهم فويل
للذين كفروا من مشهد يوم عظيم ۝

اسمع

اسمع بهم وابصر يوم ياتوننا لكن الظالمون اليوم في ضلال مبين
وانذرهم يوم الحسرة اذ قضي الامر وهم في غفلة وهم لا يؤمنون
انا نحن نرث الارض ومن عليها والينا يرجعون واذكر
في الكتاب ابراهيم انه كان صديقا نبيا اذ قال لابيه يا ابت
لم تعبد ما لا يسمع ولا يبصر ولا يغني عنك شيئا يا ابت اني
قد جاءني من العلم ما لم ياتك فاتبعني اهدك صراطا سويا
يا ابت لا تعبد الشيطان ان الشيطان كان للرحمن عصيا يا ابت
اني اخاف ان يمسك عذاب من الرحمن فتكون للشيطان وليا
قال اراغب انت عن الهتي يا ابراهيم لئن لم تنته لارجمنك
واهجرني مليا قال سلام عليك ساستغفر لك ربي انه
كان بي حفيا واعتزلكم وما تدعون من دون الله وادعوا ربي عسى
الا اكون بدعاء ربي شقيا فلما اعتزلهم وما يعبدون من دون الله
وهبنا له اسحق ويعقوب وكلا جعلنا نبيا ووهبنا
لهم من رحمتنا وجعلنا لهم لسان صدق عليا واذكر
في الكتاب موسى انه كان مخلصا وكان رسولا نبيا

وَنَادَيْنَاهُ مِنْ جَانِبِ الطُّورِ الْأَيْمَنِ وَقَرَّبْنَاهُ نَجِيًّا ۝ وَوَهَبْنَا لَهُ
مِنْ رَحْمَتِنَا أَخَاهُ هٰرُونَ نَبِيًّا ۝ وَاذْكُرْ فِي الْكِتَابِ إِسْمٰعِيلَ إِنَّهُ كَانَ
صَادِقَ الْوَعْدِ وَكَانَ رَسُولًا نَبِيًّا ۝ وَكَانَ يَأْمُرُ أَهْلَهُ بِالصَّلٰوةِ
وَالزَّكٰوةِ وَكَانَ عِنْدَ رَبِّهِ مَرْضِيًّا ۝ وَاذْكُرْ فِي الْكِتَابِ إِدْرِيسَ
إِنَّهُ كَانَ صِدِّيقًا نَبِيًّا ۝ وَرَفَعْنَاهُ مَكَانًا عَلِيًّا ۝
أُولٰئِكَ الَّذِينَ أَنْعَمَ اللّٰهُ عَلَيْهِمْ مِنَ النَّبِيِّينَ مِنْ ذُرِّيَّةِ آدَمَ وَمِمَّنْ حَمَلْنَا
مَعَ نُوحٍ وَمِنْ ذُرِّيَّةِ إِبْرٰهِيمَ وَإِسْرَائِيلَ وَمِمَّنْ هَدَيْنَا وَاجْتَبَيْنَا
إِذَا تُتْلٰى عَلَيْهِمْ آيَاتُ الرَّحْمٰنِ خَرُّوا سُجَّدًا وَبُكِيًّا ۝ فَخَلَفَ مِنْ بَعْدِهِمْ
خَلْفٌ أَضَاعُوا الصَّلٰوةَ وَاتَّبَعُوا الشَّهَوَاتِ فَسَوْفَ يَلْقَوْنَ
غَيًّا ۝ إِلَّا مَنْ تَابَ وَآمَنَ وَعَمِلَ صَالِحًا فَأُولٰئِكَ يَدْخُلُونَ
الْجَنَّةَ وَلَا يُظْلَمُونَ شَيْئًا ۝ جَنَّاتِ عَدْنٍ الَّتِي
وَعَدَ الرَّحْمٰنُ عِبَادَهُ بِالْغَيْبِ إِنَّهُ كَانَ وَعْدُهُ مَأْتِيًّا ۝ لَا
يَسْمَعُونَ فِيهَا لَغْوًا إِلَّا سَلَامًا وَلَهُمْ رِزْقُهُمْ فِيهَا بُكْرَةً وَعَشِيًّا ۝
تِلْكَ الْجَنَّةُ الَّتِي نُورِثُ مِنْ عِبَادِنَا مَنْ كَانَ تَقِيًّا ۝ وَمَا نَتَنَزَّلُ إِلَّا بِأَمْرِ
رَبِّكَ لَهُ مَا بَيْنَ أَيْدِينَا وَمَا خَلْفَنَا وَمَا بَيْنَ ذٰلِكَ وَمَا كَانَ رَبُّكَ نَسِيًّا

رب

BSB

رب السموات والارض وما بينهما فاعبده واصطبر لعبادته
هل تعلم له سميا ۝ ويقول الانسان اءذا ما مت لسوف اخرج
حيا ۝ اولا يذكر الانسان انا خلقناه من قبل ولم يك شيئا
۝ فوربك لنحشرنهم والشياطين ثم لنحضرنهم حول جهنم
جثيا ۝ ثم لننزعن من كل شيعة ايهم اشد على الرحمن
عتيا ۝ ثم لنحن اعلم بالذين هم اولى بها صليا
وان منكم الا واردها كان على ربك حتما مقضيا ۝ ثم ننجي
الذين اتقوا ونذر الظالمين فيها جثيا ۝ واذا تتلى عليهم
اياتنا بينات قال الذين كفروا للذين امنوا اي الفريقين خير
مقاما واحسن نديا ۝ وكم اهلكنا قبلهم
من قرن هم احسن اثاثا ورئيا ۝ قل من كان
في الضلالة فليمدد له الرحمن مدا ۝ حتى اذا
راوا ما يوعدون اما العذاب واما الساعة فسيعلمون
من هو شر مكانا واضعف جندا ۝ ويزيد الله الذين اهتدوا
هدى والباقيات الصالحات خير عند ربك ثوابا وخير مردا ۝

أفرأيت الذي كفر بآياتنا وقال لأوتين مالا وولدا ۝
أطلع الغيب أم اتخذ عند الرحمن عهدا ۝ كلا
سنكتب ما يقول ونمد له من العذاب مدا ۝ ونرثه
ما يقول ويأتينا فردا ۝ واتخذوا من دون الله آلهة
ليكونوا لهم عزا ۝ كلا سيكفرون بعبادتهم ويكونون
عليهم ضدا ۝ ألم تر أنا أرسلنا الشياطين على الكافرين
تؤزهم أزا ۝ فلا تعجل عليهم إنما نعد لهم عدا ۝ يوم
نحشر المتقين إلى الرحمن وفدا ۝ ونسوق المجرمين إلى جهنم
وردا ۝ لا يملكون الشفاعة إلا من اتخذ عند الرحمن
عهدا ۝ وقالوا اتخذ الرحمن ولدا ۝ لقد جئتم شيئا إدا
تكاد السماوات يتفطرن منه وتنشق الأرض وتخر
الجبال هدا ۝ أن دعوا للرحمن ولدا ۝ وما ينبغي للرحمن
أن يتخذ ولدا ۝ إن كل من في السماوات والأرض
إلا آتي الرحمن عبدا ۝ لقد أحصاهم وعدهم
عدا ۝ وكلهم آتيه يوم القيامة فردا ۝

إن الذين

ان الذين امنوا وعملوا الصالحات سيجعل

لهم الرحمن ودا ۝ فانما يسرناه بلسانك لتبشر به

المتقين وتنذر به قوما لدا ۝ وكم اهلكنا

قبلهم من قرن هل تحس منهم من احد

سورة طه مكية وهي | او تسمع لهم ركزا | مائة

بسم الله الرحمن الرحيم

طه ۝ ما انزلنا عليك القران لتشقى ۝ الا تذكرة

لمن يخشى ۝ تنزيلا ممن خلق الارض والسموات العلى ۝

الرحمن على العرش استوى ۝ له ما في السموات وما في الارض

وما بينهما وما تحت الثرى ۝ وان تجهر بالقول فانه

يعلم السر واخفى ۝ الله لا اله الا هو له الاسماء

الحسنى ۝ وهل اتيك حديث موسى ۝ اذ رءا نارا فقال

لاهله امكثوا اني انست نارا لعلي اتيكم منها بقبس او اجد

على النار هدى ۝ فلما اتيها نودي يا موسى ۝ اني انا ربك

فاخلع نعليك انك بالواد المقدس طوى ۝

BSB

وانا اخترتك فاستمع لما يوحى ۝ اننى انا الله لا اله الا انا
فاعبدنى واقم الصلوة لذكرى ۝ ان الساعة اتية اكاد
اخفيها لتجزى كل نفس بما تسعى ۝ فلا يصدنك عنها
من لا يؤمن بها واتبع هويه فتردى ۝ وما تلك بيمينك يا موسى
قال هى عصاى اتوكؤا عليها واهش بها على غنمى ولى فيها مارب
اخرى ۝ قال القها يا موسى ۝ فالقيها فاذا هى حية تسعى
قال خذها ولا تخف سنعيدها سيرتها الاولى ۝ واضمم
يدك الى جناحك تخرج بيضاء من غير سوء اية اخرى ۝
لنريك من اياتنا الكبرى ۝ اذهب الى فرعون انه طغى ۝
قال رب اشرح لى صدرى ويسر لى امرى واحلل عقدة
من لسانى يفقهوا قولى ۝ واجعل لى وزيرا من اهلى
هرون اخى ۝ اشدد به ازرى ۝ واشركه فى امرى
كى نسبحك كثيرا ۝ ونذكرك كثيرا ۝
انك كنت بنا بصيرا ۝ قال قد اوتيت سؤلك
يا موسى ۝ ولقد مننا عليك مرة اخرى ۝

اذ اوحينا

BSB

إِذْ أَوْحَيْنَا إِلَىٰ أُمِّكَ مَا يُوحَىٰ ۝ أَنِ اقْذِفِيهِ فِي التَّابُوتِ فَاقْذِ
فِيهِ فِي الْيَمِّ فَلْيُلْقِهِ الْيَمُّ بِالسَّاحِلِ يَأْخُذْهُ عَدُوٌّ لِي وَعَدُوٌّ لَهُ
وَأَلْقَيْتُ عَلَيْكَ مَحَبَّةً مِنِّي وَلِتُصْنَعَ عَلَىٰ عَيْنِي ۝ إِذْ تَمْشِي
أُخْتُكَ فَتَقُولُ هَلْ أَدُلُّكُمْ عَلَىٰ مَنْ يَكْفُلُهُ
فَرَجَعْنَاكَ إِلَىٰ أُمِّكَ كَيْ تَقَرَّ عَيْنُهَا وَلَا تَحْزَنَ وَقَتَلْتَ نَفْسًا
فَنَجَّيْنَاكَ مِنَ الْغَمِّ وَفَتَنَّاكَ فُتُونًا ۝ فَلَبِثْتَ سِنِينَ فِي أَهْلِ
مَدْيَنَ ثُمَّ جِئْتَ عَلَىٰ قَدَرٍ يَا مُوسَىٰ ۝ وَاصْطَنَعْتُكَ لِنَفْسِي
اذْهَبْ أَنْتَ وَأَخُوكَ بِآيَاتِي وَلَا تَنِيَا فِي ذِكْرِي ۝ اذْهَبَا
إِلَىٰ فِرْعَوْنَ إِنَّهُ طَغَىٰ ۝ فَقُولَا لَهُ قَوْلًا لَيِّنًا لَعَلَّهُ يَتَذَكَّرُ أَوْ يَخْشَىٰ
قَالَا رَبَّنَا إِنَّنَا نَخَافُ أَنْ يَفْرُطَ عَلَيْنَا أَوْ أَنْ يَطْغَىٰ ۝ قَالَ
لَا تَخَافَا إِنَّنِي مَعَكُمَا أَسْمَعُ وَأَرَىٰ ۝ فَأْتِيَاهُ فَقُولَا إِنَّا
رَسُولَا رَبِّكَ فَأَرْسِلْ مَعَنَا بَنِي إِسْرَائِيلَ وَلَا تُعَذِّبْهُمْ
قَدْ جِئْنَاكَ بِآيَةٍ مِنْ رَبِّكَ وَالسَّلَامُ عَلَىٰ مَنِ
اتَّبَعَ الْهُدَىٰ ۝ إِنَّا قَدْ أُوحِيَ إِلَيْنَا أَنَّ الْعَذَابَ عَلَىٰ
مَنْ كَذَّبَ وَتَوَلَّىٰ ۝ قَالَ فَمَنْ رَبُّكُمَا يَا مُوسَىٰ ۝

قال ربنا الذي أعطى كل شيء خلقه ثم هدى قال
فما بال القرون الأولى قال علمها عند ربي في كتاب لا يضل
ربي ولا ينسى الذي جعل لكم الأرض مهدا وسلك لكم فيها
سبلا وأنزل من السماء ماء فأخرجنا به أزواجا من نبات شتى
كلوا وارعوا أنعامكم إن في ذلك لآيات لأولي النهى منها خلقناكم
وفيها نعيدكم ومنها نخرجكم تارة أخرى ولقد أريناه آياتنا كلها
فكذب وأبى قال أجئتنا لتخرجنا من أرضنا بسحرك يا موسى
فلنأتينك بسحر مثله فاجعل بيننا وبينك موعدا لا نخلفه نحن
ولا أنت مكانا سوى قال موعدكم يوم الزينة وأن يحشر الناس ضحى
فتولى فرعون فجمع كيده ثم أتى قال لهم موسى ويلكم لا تفتروا على
الله كذبا فيسحتكم بعذاب وقد خاب من افترى فتنازعوا
أمرهم بينهم وأسروا النجوى قالوا إن هذان لساحران
يريدان أن يخرجاكم من أرضكم بسحرهما ويذهبا بطريقتكم
المثلى فأجمعوا كيدكم ثم ائتوا صفا وقد أفلح اليوم من استعلى
قالوا يا موسى إما أن تلقي وإما أن نكون أول من ألقى

قال

BSB

قال بل ألقوا فإذا حبالهم وعصيهم يخيل إليه من سحرهم
أنها تسعى ۝ فأوجس في نفسه خيفة موسى ۝ قلنا
لا تخف إنك أنت الأعلى ۝ وألق ما في يمينك تلقف ما صنعوا
إنما صنعوا كيد ساحر ولا يفلح الساحر حيث أتى ۝ فألقي
السحرة سجدا قالوا آمنا برب هرون وموسى ۝
قال آمنتم له قبل أن آذن لكم إنه لكبيركم الذي علمكم
السحر فلأقطعن أيديكم وأرجلكم من خلاف
ولأصلبنكم في جذوع النخل ولتعلمن أينا أشد
عذابا وأبقى ۝ قالوا لن نؤثرك
على ما جاءنا من البينات والذي فطرنا فاقض ما أنت قاض إنما
تقضي هذه الحيوة الدنيا إنا آمنا بربنا ليغفر لنا خطايانا وما
أكرهتنا عليه من السحر والله خير وأبقى ۝ إنه من يأت ربه مجرما
فإن له جهنم لا يموت فيها ولا يحيى ۝ ومن يأته
مؤمنا قد عمل الصالحات فأولئك لهم الدرجات العلى جنات عدن
تجري من تحتها الأنهار خالدين فيها وذلك جزاء من تزكى ۝

وَلَقَدْ اَوْحَيْنَا اِلٰى مُوسٰى اَنْ اَسْرِ بِعِبَادِي فَاضْرِبْ لَهُمْ طَرِيقًا فِي الْبَحْرِ
يَبَسًا لَا تَخَافُ دَرَكًا وَلَا تَخْشٰى ۝ فَاَتْبَعَهُمْ فِرْعَوْنُ بِجُنُودِهِ
فَغَشِيَهُمْ مِنَ الْيَمِّ مَا غَشِيَهُمْ ۝ وَاَضَلَّ فِرْعَوْنُ قَوْمَهُ وَمَا هَدٰى
يَا بَنِي اِسْرَائِيلَ قَدْ اَنْجَيْنَاكُمْ مِنْ عَدُوِّكُمْ وَوَاعَدْنَاكُمْ جَانِبَ الطُّورِ
الْاَيْمَنَ وَنَزَّلْنَا عَلَيْكُمُ الْمَنَّ وَالسَّلْوٰى ۝ كُلُوا مِنْ طَيِّبَاتِ مَا
رَزَقْنَاكُمْ وَلَا تَطْغَوْا فِيهِ فَيَحِلَّ عَلَيْكُمْ غَضَبِي وَمَنْ يَحْلِلْ عَلَيْهِ
غَضَبِي فَقَدْ هَوٰى ۝ وَاِنِّي لَغَفَّارٌ لِمَنْ تَابَ وَاٰمَنَ وَعَمِلَ
صَالِحًا ثُمَّ اهْتَدٰى ۝ وَمَا اَعْجَلَكَ عَنْ قَوْمِكَ يَا مُوسٰى
قَالَ هُمْ اُولَاءِ عَلٰى اَثَرِي وَعَجِلْتُ اِلَيْكَ رَبِّ لِتَرْضٰى ۝ قَالَ فَاِنَّا
قَدْ فَتَنَّا قَوْمَكَ مِنْ بَعْدِكَ وَاَضَلَّهُمُ السَّامِرِيُّ ۝ فَرَجَعَ مُوسٰى
اِلٰى قَوْمِهِ غَضْبَانَ اَسِفًا ۝ قَالَ يَا قَوْمِ اَلَمْ يَعِدْكُمْ رَبُّكُمْ
وَعْدًا حَسَنًا اَفَطَالَ عَلَيْكُمُ الْعَهْدُ اَمْ اَرَدْتُمْ اَنْ يَحِلَّ
عَلَيْكُمْ غَضَبٌ مِنْ رَبِّكُمْ فَاَخْلَفْتُمْ مَوْعِدِي ۝ قَالُوا
مَا اَخْلَفْنَا مَوْعِدَكَ بِمَلْكِنَا وَلٰكِنَّا حُمِّلْنَا اَوْزَارًا مِنْ زِينَةِ
الْقَوْمِ فَقَذَفْنَاهَا فَكَذٰلِكَ اَلْقَى السَّامِرِيُّ ۝

BSB

فأخرج لهم عجلا جسدا له خوار فقالوا هذا إلهكم وإله
موسى فنسي أفلا يرون ألا يرجع إليهم قولا ولا يملك لهم
ضرا ولا نفعا ولقد قال لهم هرون من قبل يا قوم إنما
فتنتم به وإن ربكم الرحمن فاتبعوني وأطيعوا أمري
قالوا لن نبرح عليه عاكفين حتى يرجع إلينا موسى
قال يا هرون ما منعك إذ رأيتهم ضلوا ألا تتبعن
أفعصيت أمري قال يبنؤم لا تأخذ بلحيتي ولا برأسي
إني خشيت أن تقول فرقت بين بني إسرائيل ولم ترقب
قولي قال فما خطبك يا سامري قال بصرت
بما لم يبصروا به فقبضت قبضة من أثر الرسول فنبذتها
وكذلك سولت لي نفسي قال فاذهب فإن لك
في الحيوة أن تقول لا مساس وإن لك موعدا لن تخلفه
وانظر إلى إلهك الذي ظلت عليه عاكفا لنحرقنه
ثم لننسفنه في اليم نسفا إنما إلهكم الله الذي
لا إله إلا هو وسع كل شيء علما

كذلك نقص عليك من انباء ما قد سبق وقد اتيناك
من لدنا ذكرا ۝ من اعرض عنه فانه يحمل يوم القيمة وزرا
خالدين فيه وساء لهم يوم القيمة حملا ۝ يوم ينفخ في الصور
ونحشر المجرمين يومئذ زرقا ۝ يتخافتون بينهم ان لبثتم
الا عشرا ۝ نحن اعلم بما يقولون اذ يقول امثلهم طريقة
ان لبثتم الا يوما ۝ ويسئلونك عن الجبال فقل ينسفها
ربي نسفا ۝ فيذرها قاعا صفصفا لا ترى فيها عوجا
ولا امتا ۝ يومئذ يتبعون الداعي لا عوج له وخشعت
الاصوات للرحمن فلا تسمع الا همسا ۝ يومئذ لا تنفع الشفاعة
الا من اذن له الرحمن ورضي له قولا ۝ يعلم
ما بين ايديهم وما خلفهم ولا يحيطون به علما ۝ وعنت
الوجوه للحي القيوم وقد خاب من حمل ظلما ۝
ومن يعمل من الصالحات وهو مؤمن فلا يخاف ظلما ولا
هضما ۝ وكذلك انزلناه قرانا عربيا وصرفنا فيه
من الوعيد لعلهم يتقون او يحدث لهم ذكرا ۝

فتعلى

فتعالى الله الملك الحق ولا تعجل بالقرآن من قبل أن يقضى إليك
وحيه وقل رب زدني علما ۝ ولقد عهدنا إلى آدم من
قبل فنسي ولم نجد له عزما ۝ وإذ قلنا للملائكة اسجدوا
لآدم فسجدوا إلا إبليس أبى فقلنا يا آدم إن هذا عدو
لك ولزوجك فلا يخرجنكما من الجنة فتشقى ۝ إن لك
ألا تجوع فيها ولا تعرى ۝ وأنك لا تظمأ فيها ولا تضحى
۝ فوسوس إليه الشيطان قال يا آدم هل أدلك
على شجرة الخلد وملك لا يبلى ۝ فأكلا منها فبدت
لهما سوآتهما وطفقا يخصفان عليهما من ورق
الجنة وعصى آدم ربه فغوى ۝ ثم اجتباه ربه
فتاب عليه وهدى ۝ قال اهبطا منها جميعا
بعضكم لبعض عدو فإما يأتينكم مني هدى فمن اتبع
هداي فلا يضل ولا يشقى ۝ ومن
أعرض عن ذكري فإن له معيشة ضنكا ۝ ونحشره يوم
القيامة أعمى قال رب لم حشرتني أعمى وقد كنت بصيرا ۝

قال كذلك اتتك اياتنا فنسيتها وكذلك اليوم تنسى ۝ وكذلك
نجزي من اسرف ولم يؤمن بايات ربه ولعذاب الاخرة اشد
وابقى ۝ افلم يهد لهم كم اهلكنا قبلهم من القرون يمشون في
مساكنهم ان في ذلك لايات لاولي النهى ۝ ولولا كلمة سبقت
من ربك لكان لزاما واجل مسمى فاصبر على ما يقولون
وسبح بحمد ربك قبل طلوع الشمس وقبل غروبها ومن اناء
اليل فسبح واطراف النهار لعلك ترضى ۝ ولا تمدن
عينيك الى ما متعنا به ازواجا منهم زهرة الحيوة الدنيا
لنفتنهم فيه ورزق ربك خير وابقى ۝ وامر اهلك
بالصلوة واصطبر عليها لا نسئلك رزقا نحن
نرزقك والعاقبة للتقوى ۝ وقالوا لولا ياتينا باية
من ربه اولم تاتهم بينة ما في الصحف الاولى ۝ ولو انا
اهلكناهم بعذاب من قبله لقالوا ربنا لولا ارسلت الينا رسولا
فنتبع اياتك من قبل ان نذل ونخزى ۝ قل كل متربص
فتربصوا فستعلمون من اصحاب الصراط السوي ومن اهتدى ۝

سورة

سورة الأنبياء وهي مكية مائة واثنتا عشرة آية

بسم الله الرحمن الرحيم

اقترب للناس حسابهم وهم في غفلة معرضون ۝ ما يأتيهم
من ذكر من ربهم محدث إلا استمعوه وهم يلعبون ۝
لاهية قلوبهم وأسروا النجوى الذين ظلموا هل هذا إلا بشر
مثلكم أفتأتون السحر وأنتم تبصرون ۝ قال ربي يعلم القول
في السماء والأرض وهو السميع العليم ۝ بل قالوا أضغاث
أحلام بل افتراه بل هو شاعر فليأتنا بآية كما أرسل الأولون
۝ ما آمنت قبلهم من قرية أهلكناها أفهم يؤمنون ۝
وما أرسلنا قبلك إلا رجالا نوحي إليهم فاسألوا أهل
الذكر إن كنتم لا تعلمون ۝ وما جعلناهم جسدا
لا يأكلون الطعام وما كانوا خالدين ۝ ثم
صدقناهم الوعد فأنجيناهم ومن نشاء وأهلكنا
المسرفين ۝ لقد أنزلنا إليكم كتابا فيه
ذكركم أفلا تعقلون ۝

BSB

وكم قصمنا من قرية كانت ظالمة وأنشأنا بعدها قوما
آخرين ۝ فلما أحسوا بأسنا إذا هم منها يركضون ۝
لا تركضوا وارجعوا إلى ما أترفتم فيه ومساكنكم لعلكم
تسألون ۝ قالوا يا ويلنا إنا كنا ظالمين ۝ فما زالت تلك
دعواهم حتى جعلناهم حصيدا خامدين ۝ وما خلقنا السماء
والأرض وما بينهما لاعبين ۝ لو أردنا أن نتخذ لهوا
لاتخذناه من لدنا إن كنا فاعلين ۝ بل نقذف بالحق
على الباطل فيدمغه فإذا هو زاهق ولكم الويل مما تصفون
۝ وله من في السماوات والأرض ومن عنده
لا يستكبرون عن عبادته ولا يستحسرون يسبحون
الليل والنهار لا يفترون ۝ أم اتخذوا آلهة من الأرض هم ۝
ينشرون ۝ لو كان فيهما آلهة إلا الله لفسدتا فسبحان الله
رب العرش عما يصفون ۝ لا يسأل عما يفعل وهم يسألون
أم اتخذوا من دونه آلهة قل هاتوا برهانكم هذا ذكر من معي
وذكر من قبلي بل أكثرهم لا يعلمون الحق فهم معرضون ۝

BSB

وَمَا أَرْسَلْنَا مِن قَبْلِكَ مِن رَّسُولٍ إِلَّا نُوحِي إِلَيْهِ أَنَّهُ لَا إِلَٰهَ
إِلَّا أَنَا فَاعْبُدُونِ ۝ وَقَالُوا اتَّخَذَ الرَّحْمَٰنُ وَلَدًا سُبْحَانَهُ
بَلْ عِبَادٌ مُّكْرَمُونَ ۝ لَا يَسْبِقُونَهُ بِالْقَوْلِ وَهُم بِأَمْرِهِ
يَعْمَلُونَ ۝ يَعْلَمُ مَا بَيْنَ أَيْدِيهِمْ وَمَا خَلْفَهُمْ وَلَا يَشْفَعُونَ
إِلَّا لِمَنِ ارْتَضَىٰ وَهُم مِّنْ خَشْيَتِهِ مُشْفِقُونَ ۝ وَمَن يَقُلْ مِنْهُمْ إِنِّي
إِلَٰهٌ مِّن دُونِهِ فَذَٰلِكَ نَجْزِيهِ جَهَنَّمَ كَذَٰلِكَ نَجْزِي الظَّالِمِينَ ۝
أَوَلَمْ يَرَ الَّذِينَ كَفَرُوا أَنَّ السَّمَاوَاتِ وَالْأَرْضَ كَانَتَا رَتْقًا فَفَتَقْنَاهُمَا
وَجَعَلْنَا مِنَ الْمَاءِ كُلَّ شَيْءٍ حَيٍّ أَفَلَا يُؤْمِنُونَ ۝
وَجَعَلْنَا فِي الْأَرْضِ رَوَاسِيَ أَن تَمِيدَ بِهِمْ وَجَعَلْنَا فِيهَا فِجَاجًا
سُبُلًا لَّعَلَّهُمْ يَهْتَدُونَ ۝ وَجَعَلْنَا السَّمَاءَ سَقْفًا مَّحْفُوظًا
وَهُمْ عَنْ آيَاتِهَا مُعْرِضُونَ ۝ وَهُوَ الَّذِي خَلَقَ اللَّيْلَ وَالنَّهَارَ
وَالشَّمْسَ وَالْقَمَرَ كُلٌّ فِي فَلَكٍ يَسْبَحُونَ ۝ وَمَا جَعَلْنَا
لِبَشَرٍ مِّن قَبْلِكَ الْخُلْدَ أَفَإِن مِّتَّ فَهُمُ الْخَالِدُونَ ۝
كُلُّ نَفْسٍ ذَائِقَةُ الْمَوْتِ وَنَبْلُوكُم بِالشَّرِّ
وَالْخَيْرِ فِتْنَةً وَإِلَيْنَا تُرْجَعُونَ ۝

وإذا رآك الذين كفروا إن يتخذونك إلا هزوا أهذا الذي
يذكر آلهتكم وهم بذكر الرحمن هم كافرون ۝
خلق الإنسان من عجل سأريكم آياتي فلا تستعجلون ۝
ويقولون متى هذا الوعد إن كنتم صادقين ۝ لو يعلم
الذين كفروا حين لا يكفون عن وجوههم النار
ولا عن ظهورهم ولا هم ينصرون ۝ بل تأتيهم بغتة
فتبهتهم فلا يستطيعون ردها ولا هم ينظرون ۝
ولقد استهزئ برسل من قبلك فحاق بالذين سخروا
منهم ما كانوا به يستهزئون ۝ قل من يكلؤكم
بالليل والنهار من الرحمن بل هم عن ذكر ربهم
معرضون ۝ أم لهم آلهة تمنعهم من دوننا
لا يستطيعون نصر أنفسهم ولا هم منا
يصحبون ۝ بل متعنا هؤلاء وآباءهم حتى طال
عليهم العمر أفلا يرون أنا نأتي الأرض
ننقصها من أطرافها أفهم الغالبون ۝

BSB

قُلْ إِنَّمَا أُنْذِرُكُمْ بِالْوَحْيِ وَلَا يَسْمَعُ الصُّمُّ الدُّعَاءَ إِذَا مَا
يُنْذَرُونَ ۝ وَلَئِنْ مَسَّتْهُمْ نَفْحَةٌ مِنْ عَذَابِ رَبِّكَ لَيَقُولُنَّ
يَا وَيْلَنَا إِنَّا كُنَّا ظَالِمِينَ ۝ وَنَضَعُ الْمَوَازِينَ الْقِسْطَ
لِيَوْمِ الْقِيَامَةِ فَلَا تُظْلَمُ نَفْسٌ شَيْئًا وَإِنْ كَانَ مِثْقَالَ حَبَّةٍ
مِنْ خَرْدَلٍ أَتَيْنَا بِهَا وَكَفَى بِنَا حَاسِبِينَ ۝ وَلَقَدْ آتَيْنَا مُوسَى
وَهَارُونَ الْفُرْقَانَ وَضِيَاءً وَذِكْرًا لِلْمُتَّقِينَ ۝ الَّذِينَ يَخْشَوْنَ
رَبَّهُمْ بِالْغَيْبِ وَهُمْ مِنَ السَّاعَةِ مُشْفِقُونَ ۝ وَهَذَا
ذِكْرٌ مُبَارَكٌ أَنْزَلْنَاهُ أَفَأَنْتُمْ لَهُ مُنْكِرُونَ ۝ وَلَقَدْ
آتَيْنَا إِبْرَاهِيمَ رُشْدَهُ مِنْ قَبْلُ وَكُنَّا بِهِ عَالِمِينَ ۝ إِذْ قَالَ
لِأَبِيهِ وَقَوْمِهِ مَا هَذِهِ التَّمَاثِيلُ الَّتِي أَنْتُمْ لَهَا عَاكِفُونَ ۝
قَالُوا وَجَدْنَا آبَاءَنَا لَهَا عَابِدِينَ ۝ قَالَ لَقَدْ كُنْتُمْ أَنْتُمْ
وَآبَاؤُكُمْ فِي ضَلَالٍ مُبِينٍ ۝ قَالُوا أَجِئْتَنَا بِالْحَقِّ أَمْ أَنْتَ
مِنَ اللَّاعِبِينَ ۝ قَالَ بَلْ رَبُّكُمْ رَبُّ السَّمَاوَاتِ
وَالْأَرْضِ الَّذِي فَطَرَهُنَّ وَأَنَا عَلَى ذَلِكُمْ مِنَ الشَّاهِدِينَ ۝
وَتَاللَّهِ لَأَكِيدَنَّ أَصْنَامَكُمْ بَعْدَ أَنْ تُوَلُّوا مُدْبِرِينَ ۝

BSB

فجعلهم جذاذا الا كبيرا لهم لعلهم اليه يرجعون ۝
قالوا من فعل هذا بالهتنا انه لمن الظالمين ۝ قالوا سمعنا
فتى يذكرهم يقال له ابرهيم ۝ قالوا فأتوا به
على اعين الناس لعلهم يشهدون ۝ قالوا ءانت
فعلت هذا بالهتنا يا ابرهيم ۝ قال بل فعله
كبيرهم هذا فسئلوهم ان
كانوا ينطقون ۝ فرجعوا الى انفسهم فقالوا
انكم انتم الظالمون ۝ ثم نكسوا على رؤسهم لقد علمت
ما هؤلاء ينطقون ۝ قال افتعبدون من دون الله
ما لا ينفعكم شيئا ولا يضركم ۝ اف لكم ولما تعبدون
من دون الله افلا تعقلون ۝ قالوا حرقوه وانصروا
الهتكم ان كنتم فاعلين ۝ قلنا يا نار كوني بردا وسلاما
على ابرهيم ۝ وارادوا به كيدا فجعلناهم الاخسرين ۝ ونجيناه
ولوطا الى الارض التي باركنا فيها للعالمين ۝ ووهبنا له اسحق
ويعقوب نافلة وكلا جعلنا صالحين ۝

وجعلناهم

BSB

وَجَعَلْنَاهُمْ أَئِمَّةً يَهْدُونَ بِأَمْرِنَا وَأَوْحَيْنَا إِلَيْهِمْ فِعْلَ
الْخَيْرَاتِ وَإِقَامَ الصَّلٰوةِ وَإِيتَاءَ الزَّكٰوةِ وَكَانُوا لَنَا
عَابِدِينَ ۝ وَلُوطًا آتَيْنَاهُ حُكْمًا وَعِلْمًا وَنَجَّيْنَاهُ مِنَ الْقَرْيَةِ
الَّتِي كَانَتْ تَعْمَلُ الْخَبَائِثَ إِنَّهُمْ كَانُوا قَوْمَ سَوْءٍ فَاسِقِينَ ۝
وَأَدْخَلْنَاهُ فِي رَحْمَتِنَا إِنَّهُ مِنَ الصَّالِحِينَ ۝ وَنُوحًا إِذْ نَادَى
مِنْ قَبْلُ فَاسْتَجَبْنَا لَهُ فَنَجَّيْنَاهُ وَأَهْلَهُ مِنَ الْكَرْبِ الْعَظِيمِ ۝
وَنَصَرْنَاهُ مِنَ الْقَوْمِ الَّذِينَ كَذَّبُوا بِآيَاتِنَا إِنَّهُمْ كَانُوا
قَوْمَ سَوْءٍ فَأَغْرَقْنَاهُمْ أَجْمَعِينَ ۝ وَدَاوُدَ وَسُلَيْمَانَ
إِذْ يَحْكُمَانِ فِي الْحَرْثِ إِذْ نَفَشَتْ فِيهِ غَنَمُ الْقَوْمِ وَكُنَّا
لِحُكْمِهِمْ شَاهِدِينَ ۝ فَفَهَّمْنَاهَا سُلَيْمَانَ وَكُلًّا آتَيْنَا
حُكْمًا وَعِلْمًا وَسَخَّرْنَا مَعَ دَاوُدَ الْجِبَالَ يُسَبِّحْنَ
وَالطَّيْرَ وَكُنَّا فَاعِلِينَ ۝ وَعَلَّمْنَاهُ صَنْعَةَ
لَبُوسٍ لَكُمْ لِتُحْصِنَكُمْ مِنْ بَأْسِكُمْ فَهَلْ أَنْتُمْ شَاكِرُونَ ۝
وَلِسُلَيْمَانَ الرِّيحَ عَاصِفَةً تَجْرِي بِأَمْرِهِ إِلَى الْأَرْضِ الَّتِي بَارَكْنَا
فِيهَا وَكُنَّا بِكُلِّ شَيْءٍ عَالِمِينَ ۝

ومن الشياطين من يغوصون له ويعملون عملا دون
ذلك وكنا لهم حافظين ۝ وايوب اذ نادى ربه انى
مسنى الضر وانت ارحم الراحمين ۝ فاستجبنا له
فكشفنا ما به من ضر واتيناه اهله ومثلهم معهم
رحمة من عندنا وذكرى للعابدين ۝ واسمعيل
وادريس وذا الكفل كل من الصابرين ۝ وادخلناهم
فى رحمتنا انهم من الصالحين ۝ وذا النون اذ ذهب
مغاضبا فظن ان لن نقدر عليه فنادى فى الظلمات
ان لا اله الا انت سبحانك انى كنت من
الظالمين ۝ فاستجبنا له ونجيناه من الغم وكذلك
نجى المؤمنين ۝ وزكريا اذ نادى ربه رب لا تذرنى
فردا وانت خير الوارثين ۝ فاستجبنا له
ووهبنا له يحيى واصلحنا له زوجه انهم كانوا
يسارعون فى الخيرات ويدعوننا رغبا
ورهبا وكانوا لنا خاشعين ۝

والتى

وَالَّتِي أَحْصَنَتْ فَرْجَهَا فَنَفَخْنَا فِيهَا مِنْ رُوحِنَا
وَجَعَلْنَاهَا وَابْنَهَا آيَةً لِلْعَالَمِينَ ۝ إِنَّ هَٰذِهِ أُمَّتُكُمْ
أُمَّةً وَاحِدَةً وَأَنَا رَبُّكُمْ فَاعْبُدُونِ ۝ وَتَقَطَّعُوا
أَمْرَهُمْ بَيْنَهُمْ كُلٌّ إِلَيْنَا رَاجِعُونَ ۝ فَمَنْ يَعْمَلْ
مِنَ الصَّالِحَاتِ وَهُوَ مُؤْمِنٌ فَلَا كُفْرَانَ لِسَعْيِهِ
وَإِنَّا لَهُ كَاتِبُونَ ۝ وَحَرَامٌ عَلَىٰ
قَرْيَةٍ أَهْلَكْنَاهَا أَنَّهُمْ لَا يَرْجِعُونَ ۝ حَتَّىٰ
إِذَا فُتِحَتْ يَأْجُوجُ وَمَأْجُوجُ وَهُمْ مِنْ كُلِّ حَدَبٍ
يَنْسِلُونَ ۝ وَاقْتَرَبَ الْوَعْدُ الْحَقُّ فَإِذَا هِيَ شَاخِصَةٌ أَبْصَارُ
الَّذِينَ كَفَرُوا يَا وَيْلَنَا قَدْ كُنَّا فِي غَفْلَةٍ مِنْ هَٰذَا بَلْ كُنَّا ظَالِمِينَ ۝
إِنَّكُمْ وَمَا تَعْبُدُونَ مِنْ دُونِ اللَّهِ حَصَبُ جَهَنَّمَ
أَنْتُمْ لَهَا وَارِدُونَ ۝ لَوْ كَانَ هَٰؤُلَاءِ آلِهَةً مَا وَرَدُوهَا
وَكُلٌّ فِيهَا خَالِدُونَ ۝ لَهُمْ فِيهَا زَفِيرٌ وَهُمْ فِيهَا
لَا يَسْمَعُونَ ۝ إِنَّ الَّذِينَ سَبَقَتْ لَهُمْ
مِنَّا الْحُسْنَىٰ أُولَٰئِكَ عَنْهَا مُبْعَدُونَ ۝

لا يسمعون حسيسها وهم في ما اشتهت
انفسهم خالدون ۝ لا يحزنهم الفزع
الاكبر وتتلقيهم الملئكة هذا
يومكم الذي كنتم توعدون ۝ يوم
نطوي السماء كطي السجل للكتب كما بدانا اول خلق
نعيده وعدا علينا انا كنا فاعلين ۝ ولقد كتبنا
في الزبور من بعد الذكر ان الارض يرثها عبادي
الصالحون ۝ ان في هذا لبلاغا لقوم عابدين ۝
وما ارسلناك الا رحمة للعالمين ۝ قل انما يوحى
الي انما الهكم اله واحد فهل انتم مسلمون ۝
فان تولوا فقل اذنتكم على سواء وان ادري اقريب
ام بعيد ما توعدون ۝ انه يعلم الجهر من القول
ويعلم ما تكتمون ۝ وان ادري لعله فتنة لكم
ومتاع الى حين ۝ قال رب احكم بالحق
وربنا الرحمن المستعان على ما تصفون ۝

سورة الحج

BSB

سورة الحج مكية ثمان وسبعون

بسم الله الرحمن الرحيم

يا أيها الناس اتقوا ربكم إن زلزلة الساعة شيء عظيم ۝
يوم ترونها تذهل كل مرضعة عما أرضعت وتضع كل ذات
حمل حملها وترى الناس سكارى وما هم بسكارى
ولكن عذاب الله شديد ۝ ومن الناس من يجادل
في الله بغير علم ويتبع كل شيطان مريد ۝ كتب عليه أنه
من تولاه فأنه يضله ويهديه إلى عذاب السعير ۝ يا أيها
الناس إن كنتم في ريب من البعث فإنا خلقناكم من تراب
ثم من نطفة ثم من علقة ثم من مضغة مخلقة وغير
مخلقة لنبين لكم ونقر في الأرحام ما نشاء إلى أجل
مسمى ثم نخرجكم طفلا ثم لتبلغوا أشدكم ومنكم من
يتوفى ومنكم من يرد إلى أرذل العمر لكيلا يعلم
من بعد علم شيئا وترى الأرض هامدة فإذا أنزلنا عليها
الماء اهتزت وربت وأنبتت من كل زوج بهيج ۝

BSB

ذلك بان الله هو الحق وانه يحيي الموتى وانه على كل شيء
قدير ۝ وان الساعة اتية لا ريب فيها وان الله يبعث من
في القبور ۝ ومن الناس من يجادل في الله بغير علم ولا هدى
ولا كتاب منير ۝ ثاني عطفه ليضل عن سبيل الله له في الدنيا
خزي ونذيقه يوم القيمة عذاب الحريق ۝ ذلك بما قدمت يداك
وان الله ليس بظلام للعبيد ۝ ومن الناس من يعبد الله على
حرف فان اصابه خير اطمان به وان اصابته فتنة انقلب
على وجهه خسر الدنيا والاخرة ذلك هو الخسران
المبين ۝ يدعوا من دون الله ما لا يضره وما لا ينفعه
ذلك هو الضلال البعيد ۝ يدعوا لمن ضره
اقرب من نفعه لبئس المولى ولبئس العشير ۝
ان الله يدخل الذين امنوا وعملوا الصالحات
جنات تجري من تحتها الانهار ان الله يفعل ما يريد ۝ من كان
يظن ان لن ينصره الله في الدنيا والاخرة فليمدد بسبب الى السماء
ثم ليقطع فلينظر هل يذهبن كيده ما يغيظ ۝

وكذلك

وكذلك انزلناه ايات بينات وان الله يهدي من يريد ان الذين
امنوا والذين هادوا والصابئين والنصارى والمجوس
والذين اشركوا ان الله يفصل بينهم يوم القيمة ان الله على كل
شيء شهيد ۝ الم تر ان الله يسجد له من في السموات ومن
في الارض والشمس والقمر والنجوم والجبال والشجر والدواب
وكثير من الناس وكثير حق عليه العذاب ومن يهن الله
فما له من مكرم ان الله يفعل ما يشاء هذان خصمان اختصموا
في ربهم فالذين كفروا قطعت لهم ثياب من نار يصب من
فوق رؤسهم الحميم ۝ يصهر به ما في بطونهم والجلود
ولهم مقامع من حديد ۝ كلما ارادوا ان يخرجوا منها
من غم اعيدوا فيها وذوقوا عذاب الحريق ۝
ان الله يدخل الذين امنوا وعملوا الصالحات
جنات تجري من تحتها الانهار يحلون فيها من اساور
من ذهب ولؤلؤا ولباسهم فيها حرير ۝ وهدوا
الى الطيب من القول وهدوا الى صراط الحميد ۝

BSB

إن الذين كفروا ويصدون عن سبيل الله والمسجد
الحرام الذي جعلناه للناس سواء العاكف فيه
والباد ومن يرد فيه بإلحاد بظلم نذقه من عذاب أليم ۝
وإذ بوأنا لإبراهيم مكان البيت أن لا تشرك بي شيئا
وطهر بيتي للطائفين والقائمين والركع
السجود ۝ وأذن في الناس بالحج يأتوك رجالا
وعلى كل ضامر يأتين من كل فج عميق ۝
ليشهدوا منافع لهم ويذكروا
اسم الله في أيام معلومات على ما رزقهم من بهيمة
الأنعام فكلوا منها وأطعموا البائس الفقير ۝
ثم ليقضوا تفثهم وليوفوا نذورهم وليطوفوا بالبيت
العتيق ۝ ذلك ومن يعظم حرمات الله فهو خير له
عند ربه وأحلت لكم الأنعام إلا ما يتلى
عليكم فاجتنبوا الرجس من
الأوثان واجتنبوا قول الزور ۝

حنفاء

BSB

حنفاء لله غير مشركين به ومن يشرك بالله فكأنما خر من
السماء فتخطفه الطير او تهوي به الريح في مكان سحيق ۝
ذلك ومن يعظم شعائر الله فانها من تقوى القلوب لكم فيها
منافع الى اجل مسمى ثم محلها الى البيت العتيق ۝ ولكل امة جعلنا
منسكا ليذكروا اسم الله على ما رزقهم من بهيمة الانعام فالهكم
اله واحد فله اسلموا وبشر المخبتين ۝ الذين اذا ذكر الله
وجلت قلوبهم والصابرين على ما اصابهم والمقيمي
الصلوة ومما رزقناهم ينفقون ۝ والبدن جعلناها
لكم من شعائر الله لكم فيها خير فاذكروا اسم الله
عليها صواف فاذا وجبت جنوبها فكلوا منها واطعموا القانع
والمعتر كذلك سخرناها لكم لعلكم تشكرون ۝
لن ينال الله لحومها ولا دماؤها ولكن يناله التقوى
منكم كذلك سخرها لكم لتكبروا الله على ما هديكم
وبشر المحسنين ۝ ان الله يدافع عن الذين امنوا
ان الله لا يحب كل خوان كفور ۝

أذن للذين يقاتلون بأنهم ظلموا وإن الله على نصرهم
لقدير ۝ الذين أخرجوا من ديارهم بغير
حق إلا أن يقولوا ربنا الله ولولا دفع
الله الناس بعضهم ببعض لهدمت صوامع وبيع وصلوات
ومساجد يذكر فيها اسم الله كثيرا ولينصرن الله من ينصره
إن الله لقوي عزيز ۝ الذين إن مكناهم في الأرض أقاموا
الصلوة وآتوا الزكوة وأمروا بالمعروف ونهوا عن المنكر
ولله عاقبة الأمور ۝ وإن يكذبوك فقد كذبت قبلهم
قوم نوح وعاد وثمود وقوم إبراهيم وقوم لوط ۝ وأصحاب
مدين وكذب موسى فأمليت للكافرين ثم أخذتهم فكيف
كان نكير ۝ فكأين من قرية أهلكناها وهي ظالمة فهي
خاوية على عروشها وبئر معطلة وقصر مشيد ۝
أفلم يسيروا في الأرض فتكون لهم قلوب يعقلون بها
أو آذان يسمعون بها فإنها لا تعمى الأبصار ولكن
تعمى القلوب التي في الصدور ۝

ويستعجلونك

BSB

وَيَسْتَعْجِلُونَكَ بِالْعَذَابِ وَلَنْ يُخْلِفَ اللَّهُ وَعْدَهُ وَإِنَّ
يَوْمًا عِنْدَ رَبِّكَ كَأَلْفِ سَنَةٍ مِمَّا تَعُدُّونَ ۝
وَكَأَيِّنْ مِنْ قَرْيَةٍ أَمْلَيْتُ لَهَا وَهِيَ ظَالِمَةٌ ثُمَّ أَخَذْتُهَا
وَإِلَيَّ الْمَصِيرُ ۝ قُلْ يَا أَيُّهَا النَّاسُ إِنَّمَا أَنَا لَكُمْ نَذِيرٌ
مُبِينٌ ۝ فَالَّذِينَ آمَنُوا وَعَمِلُوا الصَّالِحَاتِ لَهُمْ
مَغْفِرَةٌ وَرِزْقٌ كَرِيمٌ ۝ وَالَّذِينَ سَعَوْا فِي آيَاتِنَا مُعَاجِزِينَ
أُولَٰئِكَ أَصْحَابُ الْجَحِيمِ ۝ وَمَا أَرْسَلْنَا مِنْ قَبْلِكَ مِنْ رَسُولٍ
وَلَا نَبِيٍّ إِلَّا إِذَا تَمَنَّىٰ أَلْقَى الشَّيْطَانُ فِي أُمْنِيَّتِهِ فَيَنْسَخُ اللَّهُ
مَا يُلْقِي الشَّيْطَانُ ثُمَّ يُحْكِمُ اللَّهُ آيَاتِهِ وَاللَّهُ عَلِيمٌ حَكِيمٌ ۝
لِيَجْعَلَ مَا يُلْقِي الشَّيْطَانُ فِتْنَةً لِلَّذِينَ فِي قُلُوبِهِمْ مَرَضٌ
وَالْقَاسِيَةِ قُلُوبُهُمْ وَإِنَّ الظَّالِمِينَ لَفِي شِقَاقٍ بَعِيدٍ ۝
وَلِيَعْلَمَ الَّذِينَ أُوتُوا الْعِلْمَ أَنَّهُ الْحَقُّ مِنْ رَبِّكَ فَيُؤْمِنُوا بِهِ
فَتُخْبِتَ لَهُ قُلُوبُهُمْ وَإِنَّ اللَّهَ لَهَادِ الَّذِينَ آمَنُوا إِلَىٰ صِرَاطٍ
مُسْتَقِيمٍ ۝ وَلَا يَزَالُ الَّذِينَ كَفَرُوا فِي مِرْيَةٍ مِنْهُ حَتَّىٰ تَأْتِيَهُمُ
السَّاعَةُ بَغْتَةً أَوْ يَأْتِيَهُمْ عَذَابُ يَوْمٍ عَقِيمٍ ۝

الملك يومئذ لله يحكم بينهم فالذين آمنوا وعملوا
الصالحات في جنات النعيم ۝ والذين كفروا وكذبوا
بآياتنا فأولئك لهم عذاب مهين ۝ والذين هاجروا
في سبيل الله ثم قتلوا أو ماتوا ليرزقنهم الله رزقا
حسنا وإن الله لهو خير الرازقين ۝ ليدخلنهم مدخلا
يرضونه وإن الله لعليم حليم ۝ ذلك
ومن عاقب بمثل ما عوقب به ثم بغي
عليه لينصرنه الله إن الله لعفو
غفور ۝ ذلك بأن الله يولج الليل في النهار
ويولج النهار في الليل وأن الله سميع بصير ۝ ذلك
بأن الله هو الحق وأن ما يدعون من دونه هو الباطل
وأن الله هو العلي الكبير ۝ ألم تر أن الله أنزل
من السماء ماء فتصبح الأرض مخضرة إن الله
لطيف خبير ۝ له ما في السماوات وما في
الأرض وإن الله لهو الغني الحميد ۝

ألم تر أن الله سخر لكم ما في الأرض والفلك تجري في البحر
بأمره ويمسك السماء أن تقع على الأرض إلا بإذنه إن الله
بالناس لرءوف رحيم ۝ وهو الذي أحياكم ثم يميتكم
ثم يحييكم إن الإنسان لكفور ۝ لكل أمة جعلنا
منسكا هم ناسكوه فلا ينازعنك في الأمر وادع
إلى ربك إنك لعلى هدى مستقيم ۝ وإن جادلوك
فقل الله أعلم بما تعملون ۝ الله يحكم بينكم يوم القيامة
فيما كنتم فيه تختلفون ۝ ألم تعلم أن الله يعلم
ما في السماء والأرض إن ذلك في كتاب إن
ذلك على الله يسير ۝ ويعبدون من دون الله ما
لم ينزل به سلطانا وما ليس لهم به علم وما للظالمين
من نصير ۝ وإذا تتلى عليهم آياتنا بينات تعرف
في وجوه الذين كفروا المنكر يكادون يسطون بالذين
يتلون عليهم آياتنا قل أفأنبئكم بشر من ذلكم النار ۝
وعدها الله الذين كفروا وبئس المصير ۝

يا ايها الناس ضرب مثل فاستمعوا له ان
الذين تدعون من دون الله لن يخلقوا ذبابا ولو اجتمعوا
له وان يسلبهم الذباب شيئا لا يستنقذوه منه ضعف
الطالب والمطلوب ۝ ما قدروا الله حق قدره ان الله
لقوى عزيز ۝ الله يصطفى من الملئكة رسلا ومن
الناس ان الله سميع بصير ۝ يعلم ما بين ايديهم
وما خلفهم والى الله ترجع الامور ۝ يا ايها الذين
امنوا اركعوا واسجدوا واعبدوا ربكم وافعلوا الخير
لعلكم تفلحون ۝ وجاهدوا فى الله حق جهاده هو
اجتبيكم وما جعل عليكم فى الدين من حرج ملة ابيكم
ابراهيم هو سميكم المسلمين من قبل وفى هذا ليكون
الرسول شهيدا عليكم وتكونوا شهداء على الناس
فاقيموا الصلوة واتوا الزكوة واعتصموا بالله
هو موليكم فنعم المولى ونعم النصير ۝

سورة المؤمنون مكية وهى مائة وتسع ايات

بسم

BSB

172

١٨

بسم الله الرحمن الرحيم

قد افلح المؤمنون ۝ الذين هم في صلاتهم خاشعون ۝ والذين
هم عن اللغو معرضون ۝ والذين هم للزكوة فاعلون ۝ والذين
هم لفروجهم حافظون ۝ الا على ازواجهم او ما ملكت
ايمانهم فانهم غير ملومين ۝ فمن ابتغى وراء ذلك فاولئك هم
العادون ۝ والذين هم لاماناتهم وعهدهم راعون ۝ و
الذين هم على صلواتهم يحافظون ۝ اولئك هم الوارثون الذين
يرثون الفردوس هم فيها خالدون ۝ ولقد خلقنا الانسان
من سلالة من طين ۝ ثم جعلناه نطفة في قرار مكين ۝ ثم خلقنا
النطفة علقة فخلقنا العلقة مضغة فخلقنا المضغة عظاما
فكسونا العظام لحما ثم انشأناه خلقا اخر فتبارك الله احسن
الخالقين ۝ ثم انكم بعد ذلك لميتون ۝ ثم انكم يوم القيمة
تبعثون ۝ ولقد خلقنا فوقكم سبع طرائق وما كنا
عن الخلق غافلين ۝ وانزلنا من السماء ماء بقدر
فاسكناه في الارض وانا على ذهاب به لقادرون ۝

فَأَنْشَأْنَا لَكُمْ بِهِ جَنَّاتٍ مِنْ نَخِيلٍ وَأَعْنَابٍ لَكُمْ فِيهَا فَوَاكِهُ كَثِيرَةٌ
وَمِنْهَا تَأْكُلُونَ ۝ وَشَجَرَةً تَخْرُجُ مِنْ طُورِ سَيْنَاءَ تَنْبُتُ بِالدُّهْنِ
وَصِبْغٍ لِلْآكِلِينَ ۝ وَإِنَّ لَكُمْ فِي الْأَنْعَامِ لَعِبْرَةً نُسْقِيكُمْ مِمَّا فِي بُطُونِهَا وَلَكُمْ
فِيهَا مَنَافِعُ كَثِيرَةٌ وَمِنْهَا تَأْكُلُونَ وَعَلَيْهَا وَعَلَى الْفُلْكِ تُحْمَلُونَ ۝
وَلَقَدْ أَرْسَلْنَا نُوحًا إِلَىٰ قَوْمِهِ فَقَالَ يَا قَوْمِ اعْبُدُوا اللَّهَ مَا لَكُمْ مِنْ
إِلَٰهٍ غَيْرُهُ أَفَلَا تَتَّقُونَ ۝ فَقَالَ الْمَلَأُ الَّذِينَ كَفَرُوا مِنْ قَوْمِهِ
مَا هَٰذَا إِلَّا بَشَرٌ مِثْلُكُمْ يُرِيدُ أَنْ يَتَفَضَّلَ عَلَيْكُمْ وَلَوْ شَاءَ اللَّهُ
لَأَنْزَلَ مَلَائِكَةً مَا سَمِعْنَا بِهَٰذَا فِي آبَائِنَا الْأَوَّلِينَ ۝ إِنْ هُوَ
إِلَّا رَجُلٌ بِهِ جِنَّةٌ فَتَرَبَّصُوا بِهِ حَتَّىٰ حِينٍ ۝ قَالَ رَبِّ انْصُرْنِي
بِمَا كَذَّبُونِ ۝ فَأَوْحَيْنَا إِلَيْهِ أَنِ اصْنَعِ الْفُلْكَ بِأَعْيُنِنَا
وَوَحْيِنَا فَإِذَا جَاءَ أَمْرُنَا وَفَارَ التَّنُّورُ ۝ فَاسْلُكْ فِيهَا
مِنْ كُلٍّ زَوْجَيْنِ اثْنَيْنِ وَأَهْلَكَ إِلَّا مَنْ سَبَقَ عَلَيْهِ الْقَوْلُ
مِنْهُمْ وَلَا تُخَاطِبْنِي فِي الَّذِينَ ظَلَمُوا إِنَّهُمْ مُغْرَقُونَ ۝
فَإِذَا اسْتَوَيْتَ أَنْتَ وَمَنْ مَعَكَ عَلَى الْفُلْكِ فَقُلِ الْحَمْدُ
لِلَّهِ الَّذِي نَجَّانَا مِنَ الْقَوْمِ الظَّالِمِينَ ۝

وَقُلْ

BSB

وَقُلْ رَبِّ أَنْزِلْنِي مُنْزَلًا مُبَارَكًا وَأَنْتَ خَيْرُ الْمُنْزِلِينَ ۝
إِنَّ فِي ذَٰلِكَ لَآيَاتٍ وَإِنْ كُنَّا لَمُبْتَلِينَ ۝ ثُمَّ أَنْشَأْنَا
مِنْ بَعْدِهِمْ قَرْنًا آخَرِينَ ۝ فَأَرْسَلْنَا
فِيهِمْ رَسُولًا مِنْهُمْ أَنِ اعْبُدُوا اللَّهَ
مَا لَكُمْ مِنْ إِلَٰهٍ غَيْرُهُ أَفَلَا تَتَّقُونَ ۝ وَقَالَ الْمَلَأُ
مِنْ قَوْمِهِ الَّذِينَ كَفَرُوا وَكَذَّبُوا بِلِقَاءِ الْآخِرَةِ
وَأَتْرَفْنَاهُمْ فِي الْحَيَوٰةِ الدُّنْيَا مَا هَٰذَا إِلَّا بَشَرٌ مِثْلُكُمْ
يَأْكُلُ مِمَّا تَأْكُلُونَ مِنْهُ وَيَشْرَبُ مِمَّا تَشْرَبُونَ ۝ وَلَئِنْ أَطَعْتُمْ
بَشَرًا مِثْلَكُمْ إِنَّكُمْ إِذًا لَخَاسِرُونَ ۝ أَيَعِدُكُمْ أَنَّكُمْ إِذَا مِتُّمْ وَكُنْتُمْ
تُرَابًا وَعِظَامًا أَنَّكُمْ مُخْرَجُونَ ۝ هَيْهَاتَ هَيْهَاتَ لِمَا تُوعَدُونَ
إِنْ هِيَ إِلَّا حَيَوٰتُنَا الدُّنْيَا نَمُوتُ وَنَحْيَا وَمَا نَحْنُ بِمَبْعُوثِينَ ۝
إِنْ هُوَ إِلَّا رَجُلٌ افْتَرَىٰ عَلَى اللَّهِ كَذِبًا وَمَا نَحْنُ لَهُ بِمُؤْمِنِينَ ۝ قَالَ
رَبِّ انْصُرْنِي بِمَا كَذَّبُونِ ۝ قَالَ عَمَّا قَلِيلٍ لَيُصْبِحُنَّ نَادِمِينَ ۝
فَأَخَذَتْهُمُ الصَّيْحَةُ بِالْحَقِّ فَجَعَلْنَاهُمْ غُثَاءً فَبُعْدًا
لِلْقَوْمِ الظَّالِمِينَ ۝ ثُمَّ أَنْشَأْنَا مِنْ بَعْدِهِمْ قُرُونًا آخَرِينَ ۝

مَا تَسْبِقُ مِنْ اُمَّةٍ اَجَلَهَا وَمَا يَسْتَاْخِرُونَ ۝ ثُمَّ اَرْسَلْنَا رُسُلَنَا
تَتْرَى كُلَّمَا جَاءَ اُمَّةً رَسُولُهَا كَذَّبُوهُ فَاَتْبَعْنَا بَعْضَهُمْ بَعْضًا
وَجَعَلْنَاهُمْ اَحَادِيثَ فَبُعْدًا لِقَوْمٍ لَا يُؤْمِنُونَ ۝ ثُمَّ اَرْسَلْنَا
مُوسَى وَاَخَاهُ هٰرُونَ بِاٰيَاتِنَا وَسُلْطَانٍ مُبِينٍ ۝ اِلَى فِرْعَوْنَ
وَمَلَئِهِ فَاسْتَكْبَرُوا وَكَانُوا قَوْمًا عَالِينَ ۝ فَقَالُوا اَنُؤْمِنُ
لِبَشَرَيْنِ مِثْلِنَا وَقَوْمُهُمَا لَنَا عَابِدُونَ ۝ فَكَذَّبُوهُمَا فَكَانُوا
مِنَ الْمُهْلَكِينَ ۝ وَلَقَدْ اٰتَيْنَا مُوسَى الْكِتَابَ لَعَلَّهُمْ يَهْتَدُونَ
وَجَعَلْنَا ابْنَ مَرْيَمَ وَاُمَّهُ اٰيَةً وَاٰوَيْنَاهُمَا اِلَى رَبْوَةٍ ذَاتِ
قَرَارٍ وَمَعِينٍ ۝ يَا اَيُّهَا الرُّسُلُ كُلُوا مِنَ الطَّيِّبَاتِ وَاعْمَلُوا
صَالِحًا اِنِّي بِمَا تَعْمَلُونَ عَلِيمٌ ۝ وَاِنَّ هٰذِهِ اُمَّتُكُمْ اُمَّةً وَاحِدَةً وَاَنَا
رَبُّكُمْ فَاتَّقُونِ ۝ فَتَقَطَّعُوا اَمْرَهُمْ بَيْنَهُمْ زُبُرًا كُلُّ حِزْبٍ بِمَا لَدَيْهِمْ
فَرِحُونَ ۝ فَذَرْهُمْ فِي غَمْرَتِهِمْ حَتَّى حِينٍ ۝ اَيَحْسَبُونَ اَنَّمَا نُمِدُّهُمْ
بِهِ مِنْ مَالٍ وَبَنِينَ نُسَارِعُ لَهُمْ فِي الْخَيْرَاتِ بَلْ لَا يَشْعُرُونَ ۝
اِنَّ الَّذِينَ هُمْ مِنْ خَشْيَةِ رَبِّهِمْ مُشْفِقُونَ ۝ وَالَّذِينَ هُمْ
بِاٰيَاتِ رَبِّهِمْ يُؤْمِنُونَ ۝ وَالَّذِينَ هُمْ بِرَبِّهِمْ لَا يُشْرِكُونَ ۝

والذين

BSB

والذين يؤتون ما آتوا وقلوبهم وجلة أنهم إلى ربهم راجعون
أولئك يسارعون في الخيرات وهم لها سابقون ۝ ولا نكلف
نفسا إلا وسعها ولدينا كتاب ينطق بالحق وهم لا يظلمون
بل قلوبهم في غمرة من هذا ولهم أعمال من دون ذلك هم لها
عاملون ۝ حتى إذا أخذنا مترفيهم بالعذاب إذا هم يجأرون
لا تجأروا اليوم إنكم منا لا تنصرون ۝ قد كانت آياتي تتلى
عليكم فكنتم على أعقابكم تنكصون ۝ مستكبرين به
سامرا تهجرون ۝ أفلم يدبروا القول أم جاءهم ما لم يأت آباءهم
الأولين ۝ أم لم يعرفوا رسولهم فهم له منكرون ۝ أم يقولون
به جنة بل جاءهم بالحق وأكثرهم للحق كارهون ۝
ولو اتبع الحق أهواءهم لفسدت السموات والأرض
ومن فيهن بل أتيناهم بذكرهم فهم عن ذكرهم معرضون
۝ أم تسألهم خرجا فخراج ربك خير وهو خير
الرازقين ۝ وإنك لتدعوهم إلى صراط مستقيم ۝
وإن الذين لا يؤمنون بالآخرة عن الصراط لناكبون ۝

وَلَوْ رَحِمْنَاهُمْ وَكَشَفْنَا مَا بِهِمْ مِنْ ضُرٍّ لَلَجُّوا فِي طُغْيَانِهِمْ
يَعْمَهُونَ ۝ وَلَقَدْ أَخَذْنَاهُمْ بِالْعَذَابِ فَمَا اسْتَكَانُوا لِرَبِّهِمْ وَمَا
يَتَضَرَّعُونَ ۝ حَتَّى إِذَا فَتَحْنَا عَلَيْهِمْ بَابًا ذَا عَذَابٍ شَدِيدٍ
إِذَا هُمْ فِيهِ مُبْلِسُونَ ۝ وَهُوَ الَّذِي أَنْشَأَ لَكُمُ السَّمْعَ وَالْأَبْصَارَ
وَالْأَفْئِدَةَ قَلِيلًا مَا تَشْكُرُونَ ۝ وَهُوَ الَّذِي ذَرَأَكُمْ فِي الْأَرْضِ
وَإِلَيْهِ تُحْشَرُونَ ۝ وَهُوَ الَّذِي يُحْيِي وَيُمِيتُ وَلَهُ اخْتِلَافُ
اللَّيْلِ وَالنَّهَارِ أَفَلَا تَعْقِلُونَ ۝ بَلْ قَالُوا مِثْلَ مَا قَالَ الْأَوَّلُونَ
قَالُوا أَإِذَا مِتْنَا وَكُنَّا تُرَابًا وَعِظَامًا أَإِنَّا لَمَبْعُوثُونَ ۝
لَقَدْ وُعِدْنَا نَحْنُ وَآبَاؤُنَا هَذَا مِنْ قَبْلُ إِنْ هَذَا إِلَّا أَسَاطِيرُ
الْأَوَّلِينَ ۝ قُلْ لِمَنِ الْأَرْضُ وَمَنْ فِيهَا إِنْ كُنْتُمْ تَعْلَمُونَ ۝
سَيَقُولُونَ لِلَّهِ قُلْ أَفَلَا تَذَكَّرُونَ ۝ قُلْ مَنْ رَبُّ السَّمَاوَاتِ
السَّبْعِ وَرَبُّ الْعَرْشِ الْعَظِيمِ ۝ سَيَقُولُونَ لِلَّهِ قُلْ أَفَلَا
تَتَّقُونَ ۝ قُلْ مَنْ بِيَدِهِ مَلَكُوتُ كُلِّ شَيْءٍ وَهُوَ يُجِيرُ
وَلَا يُجَارُ عَلَيْهِ إِنْ كُنْتُمْ تَعْلَمُونَ ۝
سَيَقُولُونَ لِلَّهِ قُلْ فَأَنَّى تُسْحَرُونَ ۝

BSB

بل اتيناهم بالحق وانهم لكاذبون ۝ ما اتخذ الله من ولد
وما كان معه من اله اذا لذهب كل اله بما خلق ولعلا
بعضهم على بعض سبحان الله عما يصفون ۝ عالم الغيب
والشهادة فتعالى عما يشركون ۝ قل رب اما تريني
ما يوعدون ۝ رب فلا تجعلني في القوم الظالمين ۝ وانا
على ان نريك ما نعدهم لقادرون ۝ ادفع بالتي هي احسن
السيئة نحن اعلم بما يصفون ۝ وقل رب اعوذ بك
من همزات الشياطين ۝ واعوذ بك رب ان يحضرون
۝ حتى اذا جاء احدهم الموت قال رب ارجعون ۝ لعلي
اعمل صالحا فيما تركت كلا انها كلمة هو قائلها ومن ورائهم
برزخ الى يوم يبعثون ۝ فاذا نفخ في الصور
فلا انساب بينهم يومئذ ولا يتساءلون ۝ فمن ثقلت
موازينه فاولئك هم المفلحون ۝ ومن خفت موازينه
فاولئك الذين خسروا انفسهم في جهنم خالدون ۝
تلفح وجوههم النار وهم فيها كالحون ۝

الم تكن اياتي تتلى عليكم فكنتم بها تكذبون ۝ قالوا ربنا
غلبت علينا شقوتنا وكنا قوما ضالين ۝ ربنا اخرجنا منها
فان عدنا فانا ظالمون ۝ قال اخسئوا فيها ولا تكلمون ۝ انه كان
فريق من عبادي يقولون ربنا امنا فاغفر لنا وارحمنا وانت خير
الراحمين ۝ فاتخذتموهم سخريا حتى انسوكم ذكري وكنتم
منهم تضحكون ۝ اني جزيتهم اليوم بما صبروا انهم هم
الفائزون ۝ قال كم لبثتم في الارض عدد سنين ۝ قالوا
لبثنا يوما او بعض يوم فسئل العادين ۝ قال ان لبثتم
الا قليلا لو انكم كنتم تعلمون ۝ افحسبتم انما خلقناكم
عبثا وانكم الينا لا ترجعون ۝
فتعالى الله الملك الحق لا اله الا هو
رب العرش الكريم ۝ ومن يدع مع الله الها اخر
لا برهان له به فانما حسابه عند ربه
انه لا يفلح الكافرون ۝ وقل رب اغفر وارحم وانت خير الراحمين

سورة نور مدنية ثنتان وسبعون اية

بسم الله

BSB

بسم الله الرحمن الرحيم

سورة انزلناها وفرضناها وانزلنا فيها آيات بينات لعلكم
تذكرون ۝ الزانية والزاني فاجلدوا كل واحد منهما مائة
جلدة ولا تأخذكم بهما رأفة في دين الله ان
كنتم تؤمنون بالله واليوم الآخر وليشهد عذابهما طائفة
من المؤمنين ۝ الزاني لا ينكح الا زانية او مشركة والزانية
لا ينكحها الا زان او مشرك وحرم ذلك على المؤمنين ۝
والذين يرمون المحصنات ثم لم يأتوا بأربعة شهداء فاجلدوهم
ثمانين جلدة ولا تقبلوا لهم شهادة ابدا واولئك هم
الفاسقون ۝ الا الذين تابوا من بعد ذلك واصلحوا فان الله
غفور رحيم ۝ والذين يرمون ازواجهم ولم يكن لهم شهداء
الا انفسهم فشهادة احدهم اربع شهادات بالله انه لمن الصادقين ۝
والخامسة ان لعنة الله عليه ان كان من الكاذبين ۝ ويدرؤا
عنها العذاب ان تشهد اربع شهادات بالله انه
لمن الكاذبين ۝ والخامسة ان غضب الله عليها ان كان من الصادقين ۝

ولولا فضل الله عليكم ورحمته
وان الله تواب حكيم ۝ ان الذين جاؤا بالافك عصبة منكم
لا تحسبوه شرا لكم بل هو خير لكم لكل امرئ منهم ما اكتسب
من الاثم والذي تولى كبره منهم له عذاب عظيم ۝ لولا اذ
سمعتموه ظن المؤمنون والمؤمنات بانفسهم خيرا وقالوا
هذا افك مبين ۝ لولا جاؤا عليه باربعة شهداء فاذ لم ياتوا
بالشهداء فاولئك عند الله هم الكاذبون ۝
ولولا فضل الله عليكم ورحمته في الدنيا والاخرة لمسكم
فيما افضتم فيه عذاب عظيم ۝ اذ تلقونه بالسنتكم وتقولون
بافواهكم ما ليس لكم به علم وتحسبونه هينا وهو عند الله
عظيم ۝ ولولا اذ سمعتموه قلتم ما يكون لنا ان نتكلم بهذا
سبحانك هذا بهتان عظيم ۝ يعظكم الله ان تعودوا لمثله
ابدا ان كنتم مؤمنين ۝ ويبين الله لكم الايات والله عليم
حكيم ۝ ان الذين يحبون ان تشيع الفاحشة في الذين امنوا
لهم عذاب اليم في الدنيا والاخرة والله يعلم وانتم لا تعلمون ۝

ولولا

BSB

ولولا فضل الله عليكم ورحمته
وان الله رؤف رحيم ۝ يا ايها الذين امنوا لا تتبعوا خطوات
الشيطان ومن يتبع خطوات الشيطان فانه يامر بالفحشاء والمنكر
ولولا فضل الله عليكم ورحمته ما زكى منكم من احد ابدا ولكن
الله يزكي من يشاء والله سميع عليم ۝ ولا ياتل اولوا الفضل
منكم والسعة ان يؤتوا اولي القربى والمساكين والمهاجرين
في سبيل الله وليعفوا وليصفحوا الا تحبون ان يغفر الله لكم
والله غفور رحيم ۝ ان الذين يرمون المحصنات الغافلات
المؤمنات لعنوا في الدنيا والاخرة ولهم عذاب عظيم ۝ يوم
تشهد عليهم السنتهم وايديهم وارجلهم بما كانوا يعملون ۝
يومئذ يوفيهم الله دينهم الحق ويعلمون ان الله هو الحق المبين ۝
الخبيثات للخبيثين والخبيثون للخبيثات والطيبات للطيبين
والطيبون للطيبات اولئك مبرؤن مما يقولون لهم مغفرة ورزق
كريم ۝ يا ايها الذين امنوا لا تدخلوا بيوتا غير بيوتكم حتى
تستانسوا وتسلموا على اهلها ذلكم خير لكم لعلكم تذكرون ۝

فَاِنْ لَمْ تَجِدُوا فِيهَا اَحَدًا فَلَا تَدْخُلُوهَا حَتّٰى يُؤْذَنَ لَكُمْ وَاِنْ
قِيلَ لَكُمُ ارْجِعُوا فَارْجِعُوا هُوَ اَزْكٰى لَكُمْ وَاللّٰهُ بِمَا تَعْمَلُونَ
عَلِيمٌ ۝ لَيْسَ عَلَيْكُمْ جُنَاحٌ اَنْ تَدْخُلُوا بُيُوتًا غَيْرَ مَسْكُونَةٍ
فِيهَا مَتَاعٌ لَكُمْ وَاللّٰهُ يَعْلَمُ مَا تُبْدُونَ وَمَا تَكْتُمُونَ ۝ قُلْ لِلْمُؤْمِنِينَ
يَغُضُّوا مِنْ اَبْصَارِهِمْ وَيَحْفَظُوا فُرُوجَهُمْ ذٰلِكَ اَزْكٰى لَهُمْ
اِنَّ اللّٰهَ خَبِيرٌ بِمَا يَصْنَعُونَ ۝ وَقُلْ لِلْمُؤْمِنَاتِ يَغْضُضْنَ مِنْ اَبْصَارِهِنَّ
وَيَحْفَظْنَ فُرُوجَهُنَّ وَلَا يُبْدِينَ زِينَتَهُنَّ اِلَّا مَا ظَهَرَ مِنْهَا
وَلْيَضْرِبْنَ بِخُمُرِهِنَّ عَلٰى جُيُوبِهِنَّ وَلَا يُبْدِينَ زِينَتَهُنَّ
اِلَّا لِبُعُولَتِهِنَّ اَوْ اٰبَائِهِنَّ اَوْ اٰبَاءِ بُعُولَتِهِنَّ اَوْ اَبْنَائِهِنَّ
اَوْ اَبْنَاءِ بُعُولَتِهِنَّ اَوْ اِخْوَانِهِنَّ اَوْ بَنِي اِخْوَانِهِنَّ
اَوْ بَنِي اَخَوَاتِهِنَّ اَوْ نِسَائِهِنَّ اَوْ مَا مَلَكَتْ اَيْمَانُهُنَّ
اَوِ التَّابِعِينَ غَيْرِ اُولِي الْاِرْبَةِ مِنَ الرِّجَالِ
اَوِ الطِّفْلِ الَّذِينَ لَمْ يَظْهَرُوا عَلٰى عَوْرَاتِ النِّسَاءِ وَلَا يَضْرِبْنَ
بِاَرْجُلِهِنَّ لِيُعْلَمَ مَا يُخْفِينَ مِنْ زِينَتِهِنَّ وَتُوبُوا اِلَى اللّٰهِ
جَمِيعًا اَيُّهَ الْمُؤْمِنُونَ لَعَلَّكُمْ تُفْلِحُونَ ۝

وانكحوا

BSB

وانكحوا الايامى منكم والصالحين من عبادكم وامائكم ان
يكونوا فقراء يغنهم الله من فضله والله واسع عليم ۝
وليستعفف الذين لا يجدون نكاحا حتى يغنيهم الله من فضله و
الذين يبتغون الكتاب مما ملكت ايمانكم فكاتبوهم ان علمتم فيهم خيرا
واتوهم من مال الله الذي اتيكم ولا تكرهوا فتياتكم على البغاء
ان اردن تحصنا لتبتغوا عرض الحيوة الدنيا ومن يكرههن فان الله
من بعد اكراههن غفور رحيم ۝ ولقد انزلنا اليكم ايات
مبينات ومثلا من الذين خلوا من قبلكم وموعظة
للمتقين ۝ الله نور السموات والارض مثل نوره كمشكوة
فيها مصباح المصباح في زجاجة الزجاجة كانها كوكب
دري يوقد من شجرة مباركة زيتونة لا شرقية
ولا غربية يكاد زيتها يضيء ولو لم تمسسه
نار نور على نور يهدي الله لنوره من يشاء ويضرب الله
الامثال للناس والله بكل شيء عليم ۝ في بيوت اذن الله
ان ترفع ويذكر فيها اسمه يسبح له فيها بالغدو والاصال ۝

رجال لا تلهيهم تجارة ولا بيع عن ذكر الله واقام الصلوة
وايتاء الزكوة يخافون يوما تتقلب فيه القلوب والابصار
ليجزيهم الله احسن ما عملوا ويزيدهم من فضله والله يرزق
من يشاء بغير حساب ۝ والذين كفروا اعمالهم كسراب
بقيعة يحسبه الظمان ماء حتى اذا جاءه لم يجده شيئا ووجد
الله عنده فوفيه حسابه والله سريع الحساب ۝ او كظلمات
في بحر لجي يغشيه موج من فوقه موج من فوقه سحاب ظلمات
بعضها فوق بعض اذا اخرج يده لم يكد يريها ومن لم يجعل الله
له نورا فما له من نور ۝ الم تر ان الله يسبح له من في السموات
والارض والطير صافات كل قد علم صلوته وتسبيحه
والله عليم بما يفعلون ۝ ولله ملك السموات والارض
والى الله المصير ۝ الم تر ان الله يزجي سحابا ثم يؤلف بينه
ثم يجعله ركاما فترى الودق يخرج من خلاله وينزل من
السماء من جبال فيها من برد فيصيب به من يشاء ويصرفه
عن من يشاء يكاد سنا برقه يذهب بالابصار ۝

BSB

يقلب الله الليل والنهار ان في ذلك لعبرة لاولى
الابصار ۝ والله خلق كل دابة من ماء فمنهم من يمشى
على بطنه ومنهم من يمشى على رجلين ومنهم
من يمشى على اربع يخلق الله ما يشاء ان الله على
كل شىء قدير ۝ لقد انزلنا ايات مبينات والله يهدى
من يشاء الى صراط مستقيم ۝ ويقولون امنا بالله
وبالرسول واطعنا ثم يتولى فريق منهم من بعد ذلك وما اولئك
بالمؤمنين ۝ واذا دعوا الى الله ورسوله ليحكم بينهم اذا فريق
منهم معرضون ۝ وان يكن لهم الحق يأتوا اليه مذعنين ۝
افى قلوبهم مرض ام ارتابوا ام يخافون ان يحيف الله عليهم
ورسوله بل اولئك هم الظالمون ۝ انما كان قول المؤمنين
اذا دعوا الى الله ورسوله ليحكم بينهم ان يقولوا سمعنا واطعنا
واولئك هم المفلحون ۝ ومن يطع الله ورسوله ويخش الله
ويتقه فاولئك هم الفائزون ۝ واقسموا بالله جهد ايمانهم لئن امرتهم
ليخرجن قل لا تقسموا طاعة معروفة ان الله خبير بما تعملون ۝

قل اطيعوا الله واطيعوا الرسول فان تولوا فانما عليه
ما حمل وعليكم ما حملتم وان تطيعوه تهتدوا وما على
الرسول الا البلاغ المبين ۝ وعد الله الذين امنوا منكم
وعملوا الصالحات ليستخلفنهم في الارض كما استخلف الذين
من قبلهم وليمكنن لهم دينهم الذي ارتضى لهم وليبدلنهم
من بعد خوفهم امنا يعبدونني لا يشركون بي شيئا ومن كفر
بعد ذلك فاولئك هم الفاسقون ۝ واقيموا الصلوة
واتوا الزكوة واطيعوا الرسول لعلكم ترحمون ۝ لا تحسبن
الذين كفروا معجزين في الارض ومأويهم النار ولبئس
المصير ۝ يا ايها الذين امنوا ليستأذنكم الذين
ملكت ايمانكم والذين لم يبلغوا الحلم منكم ثلث مرات من قبل
صلوة الفجر وحين تضعون ثيابكم من الظهيرة ومن بعد
صلوة العشاء ثلث عورات لكم ليس عليكم
ولا عليهم جناح بعدهن طوافون عليكم بعضكم
على بعض كذلك يبين الله لكم الايات والله عليم حكيم ۝

وانا

BSB

وإذا بلغ الأطفال منكم الحلم فليستأذنوا كما
استأذن الذين من قبلهم كذلك يبين الله لكم
آياته والله عليم حكيم ۝ والقواعد من النساء
اللاتي لا يرجون نكاحا فليس عليهن جناح أن
يضعن ثيابهن غير متبرجات بزينة وأن
يستعففن خير لهن والله سميع عليم ۝ ليس
على الأعمى حرج ولا على الأعرج حرج ولا على المريض
حرج ولا على أنفسكم أن تأكلوا من بيوتكم
أو بيوت آبائكم أو بيوت أمهاتكم أو بيوت إخوانكم
أو بيوت أخواتكم أو بيوت أعمامكم أو بيوت
عماتكم أو بيوت أخوالكم أو بيوت خالاتكم
أو ما ملكتم مفاتحه أو صديقكم
ليس عليكم جناح أن تأكلوا جميعا أو أشتاتا فإذا دخلتم
بيوتا فسلموا على أنفسكم تحية من عند الله مباركة
طيبة كذلك يبين الله لكم الآيات لعلكم تعقلون ۝

إنما المؤمنون الذين آمنوا بالله ورسوله وإذا كانوا معه على أمر
جامع لم يذهبوا حتى يستأذنوه إن الذين يستأذنونك
أولئك الذين يؤمنون بالله ورسوله فإذا استأذنوك
لبعض شأنهم فأذن لمن شئت منهم واستغفر لهم الله إن الله
غفور رحيم ۝ لا تجعلوا دعاء الرسول بينكم كدعاء
بعضكم بعضا قد يعلم الله الذين يتسللون منكم لواذا فليحذر
الذين يخالفون عن أمره أن تصيبهم فتنة أو يصيبهم عذاب
أليم ۝ ألا إن لله ما في السموات والأرض قد يعلم ما أنتم عليه
ويوم يرجعون إليه فينبئهم بما عملوا والله بكل شيء عليم ۝

سورة الفرقان مكية وهي سبع وسبعون آية

بسم الله الرحمن الرحيم

تبارك الذي نزل الفرقان على عبده ليكون للعالمين
نذيرا ۝ الذي له ملك السموات والأرض
ولم يتخذ ولدا ولم يكن له شريك في الملك
وخلق كل شيء فقدره تقديرا ۝

واتخذ

BSB

وَاتَّخَذُوا مِنْ دُونِهِ آلِهَةً لَا يَخْلُقُونَ شَيْئًا وَهُمْ يُخْلَقُونَ ۝
وَلَا يَمْلِكُونَ لِأَنْفُسِهِمْ ضَرًّا وَلَا نَفْعًا وَلَا يَمْلِكُونَ مَوْتًا
وَلَا حَيَاةً وَلَا نُشُورًا ۝ وَقَالَ الَّذِينَ كَفَرُوا إِنْ هَذَا
إِلَّا إِفْكٌ افْتَرَاهُ وَأَعَانَهُ عَلَيْهِ قَوْمٌ آخَرُونَ فَقَدْ جَاءُوا
ظُلْمًا وَزُورًا ۝ وَقَالُوا أَسَاطِيرُ الْأَوَّلِينَ اكْتَتَبَهَا فَهِيَ تُمْلَى
عَلَيْهِ بُكْرَةً وَأَصِيلًا ۝ قُلْ أَنْزَلَهُ الَّذِي يَعْلَمُ السِّرَّ فِي السَّمَاوَاتِ
وَالْأَرْضِ إِنَّهُ كَانَ غَفُورًا رَحِيمًا ۝ وَقَالُوا مَالِ هَذَا الرَّسُولِ
يَأْكُلُ الطَّعَامَ وَيَمْشِي فِي الْأَسْوَاقِ لَوْلَا أُنْزِلَ إِلَيْهِ مَلَكٌ
فَيَكُونَ مَعَهُ نَذِيرًا ۝ أَوْ يُلْقَى إِلَيْهِ كَنْزٌ أَوْ تَكُونُ لَهُ جَنَّةٌ
يَأْكُلُ مِنْهَا وَقَالَ الظَّالِمُونَ إِنْ تَتَّبِعُونَ
إِلَّا رَجُلًا مَسْحُورًا ۝ انْظُرْ كَيْفَ ضَرَبُوا لَكَ الْأَمْثَالَ
فَضَلُّوا فَلَا يَسْتَطِيعُونَ سَبِيلًا ۝ تَبَارَكَ الَّذِي
إِنْ شَاءَ جَعَلَ لَكَ خَيْرًا مِنْ ذَلِكَ جَنَّاتٍ تَجْرِي مِنْ تَحْتِهَا
الْأَنْهَارُ وَيَجْعَلْ لَكَ قُصُورًا ۝ بَلْ كَذَّبُوا بِالسَّاعَةِ
وَأَعْتَدْنَا لِمَنْ كَذَّبَ بِالسَّاعَةِ سَعِيرًا ۝

BSB

إذا رأتهم من مكان بعيد سمعوا لها تغيظا وزفيرا ۝
وإذا ألقوا منها مكانا ضيقا مقرنين دعوا هنالك ثبورا
لا تدعوا اليوم ثبورا واحدا وادعوا ثبورا كثيرا ۝
قل أذلك خير أم جنة الخلد التي وعد المتقون كانت
لهم جزاء ومصيرا ۝ لهم فيها ما يشاءون خالدين كان على
ربك وعدا مسئولا ۝ ويوم يحشرهم وما يعبدون
من دون الله فيقول أأنتم أضللتم عبادي هؤلاء
أم هم ضلوا السبيل ۝ قالوا سبحانك ما كان
ينبغي لنا أن نتخذ من دونك من أولياء ولكن متعتهم
وآباءهم حتى نسوا الذكر وكانوا قوما بورا ۝ فقد
كذبوكم بما تقولون فما تستطيعون صرفا ولا
نصرا ۝ ومن يظلم منكم نذقه عذابا كبيرا ۝ وما
أرسلنا قبلك من المرسلين إلا إنهم ليأكلون الطعام
ويمشون في الأسواق وجعلنا بعضكم لبعض
فتنة أتصبرون وكان ربك بصيرا ۝

وقال الذين

وقال الذين لا يرجون لقاءنا لولا انزل علينا الملئكة او نرى
ربنا لقد استكبروا في انفسهم وعتوا عتوا
٢٠ كبيرا ۝ يوم يرون الملئكة لا بشرى يومئذ للمجرمين
١٩٤ ويقولون حجرا محجورا ۝ وقدمنا الى ما عملوا من عمل
فجعلناه هباء منثورا ۝ اصحاب الجنة يومئذ خير
مستقرا واحسن مقيلا ۝ ويوم تشقق السماء بالغمام
ونزل الملئكة تنزيلا ۝ الملك يومئذ الحق للرحمن
وكان يوما على الكافرين عسيرا ۝ ويوم يعض الظالم على
يديه يقول يا ليتني اتخذت مع الرسول سبيلا ۝ يا ويلتى ليتني
لم اتخذ فلانا خليلا ۝ لقد اضلني عن الذكر بعد اذ جاءني
وكان الشيطان للانسان خذولا ۝ وقال الرسول يا رب
ان قومي اتخذوا هذا القرآن مهجورا ۝ وكذلك جعلنا
لكل نبي عدوا من المجرمين وكفى بربك هاديا ونصيرا ۝
وقال الذين كفروا لولا نزل عليه القرآن جملة واحدة
كذلك لنثبت به فؤادك ورتلناه ترتيلا ۝

ولا يأتونك بمثل إلا جئناك بالحق وأحسن تفسيرا الذين يحشرون
على وجوههم إلى جهنم أولئك شر مكانا وأضل سبيلا ۝ ولقد
آتينا موسى الكتاب وجعلنا معه أخاه هرون وزيرا ۝
فقلنا اذهبا إلى القوم الذين كذبوا بآياتنا فدمرناهم
تدميرا ۝ وقوم نوح لما كذبوا الرسل أغرقناهم وجعلناهم
للناس آية وأعتدنا للظالمين عذابا أليما ۝ وعادا
وثمود وأصحاب الرس وقرونا بين ذلك كثيرا ۝
وكلا ضربنا له الأمثال وكلا تبرنا تتبيرا ۝ ولقد
أتوا على القرية التي أمطرت مطر السوء أفلم يكونوا
يرونها بل كانوا لا يرجون نشورا ۝
وإذا رأوك إن يتخذونك إلا هزوا ۝ أهذا
الذي بعث الله رسولا ۝ إن كاد ليضلنا عن
آلهتنا لولا أن صبرنا عليها وسوف يعلمون
حين يرون العذاب من أضل سبيلا ۝ أرأيت من اتخذ
إلهه هويه أفأنت تكون عليه وكيلا ۝

أم تحسب أن أكثرهم يسمعون أو يعقلون إن هم إلا كالأنعام
بل هم أضل سبيلا ۝ ألم تر إلى ربك كيف مد الظل
ولو شاء لجعله ساكنا ثم جعلنا الشمس عليه دليلا ۝ ثم
قبضناه إلينا قبضا يسيرا ۝ وهو الذي جعل لكم الليل لباسا
والنوم سباتا وجعل النهار نشورا ۝ وهو الذي أرسل الرياح
بشرا بين يدي رحمته وأنزلنا من السماء ماء طهورا ۝
لنحيي به بلدة ميتا ونسقيه مما خلقنا أنعاما وأناسي كثيرا
ولقد صرفناه بينهم ليذكروا فأبى أكثر الناس إلا كفورا ۝
ولو شئنا لبعثنا في كل قرية نذيرا ۝ فلا تطع الكافرين
وجاهدهم به جهادا كبيرا ۝ وهو الذي مرج البحرين
هذا عذب فرات وهذا ملح أجاج وجعل بينهما
برزخا وحجرا محجورا ۝ وهو الذي
خلق من الماء بشرا فجعله نسبا وصهرا وكان ربك
قديرا ۝ ويعبدون من دون الله ما لا ينفعهم ولا
يضرهم وكان الكافر على ربه ظهيرا ۝

وما ارسلناك الا مبشرا ونذيرا ۝ قل ما اسئلكم عليه
من اجر الا من شاء ان يتخذ الى ربه سبيلا ۝ وتوكل على الحي
الذي لا يموت وسبح بحمده وكفى به بذنوب عباده
خبيرا ۝ الذي خلق السموات والارض وما بينهما في ستة
ايام ثم استوى على العرش الرحمن فسئل به خبيرا ۝
واذا قيل لهم اسجدوا للرحمن قالوا وما الرحمن انسجد لما
تامرنا وزادهم نفورا ۝ تبارك الذي جعل في السماء
بروجا وجعل فيها سراجا وقمرا منيرا ۝ وهو الذي
جعل الليل والنهار خلفة لمن اراد ان يذكر او اراد شكورا ۝
وعباد الرحمن الذين يمشون على الارض هونا واذا خاطبهم الجاهلون
قالوا سلاما ۝ والذين يبيتون لربهم سجدا وقياما ۝
والذين يقولون ربنا اصرف عنا عذاب جهنم ان
عذابها كان غراما ۝ انها ساءت مستقرا ومقاما
۝ والذين اذا انفقوا لم يسرفوا ولم يقتروا
وكان بين ذلك قواما ۝

والذين

BSB

وَالَّذِينَ لَا يَدْعُونَ مَعَ اللّٰهِ اِلٰهًا اٰخَرَ وَلَا يَقْتُلُونَ النَّفْسَ الَّتِي
حَرَّمَ اللّٰهُ اِلَّا بِالْحَقِّ وَلَا يَزْنُونَ وَمَنْ يَفْعَلْ ذٰلِكَ يَلْقَ
اَثَامًا ۝ يُضَاعَفْ لَهُ الْعَذَابُ يَوْمَ الْقِيٰمَةِ وَيَخْلُدْ فِيهِ مُهَانًا
اِلَّا مَنْ تَابَ وَاٰمَنَ وَعَمِلَ عَمَلًا صَالِحًا فَاُولٰئِكَ يُبَدِّلُ اللّٰهُ سَيِّئَاتِهِمْ
حَسَنَاتٍ وَكَانَ اللّٰهُ غَفُورًا رَحِيمًا ۝ وَمَنْ تَابَ وَعَمِلَ صَالِحًا
فَاِنَّهُ يَتُوبُ اِلَى اللّٰهِ مَتَابًا ۝ وَالَّذِينَ لَا يَشْهَدُونَ الزُّورَ وَاِذَا
مَرُّوا بِاللَّغْوِ مَرُّوا كِرَامًا ۝ وَالَّذِينَ اِذَا ذُكِّرُوا بِاٰيَاتِ رَبِّهِمْ
لَمْ يَخِرُّوا عَلَيْهَا صُمًّا وَعُمْيَانًا ۝ وَالَّذِينَ يَقُولُونَ
رَبَّنَا هَبْ لَنَا مِنْ اَزْوَاجِنَا وَذُرِّيَّاتِنَا قُرَّةَ اَعْيُنٍ
وَاجْعَلْنَا لِلْمُتَّقِينَ اِمَامًا ۝ اُولٰئِكَ يُجْزَوْنَ
الْغُرْفَةَ بِمَا صَبَرُوا وَيُلَقَّوْنَ فِيهَا تَحِيَّةً
وَسَلَامًا ۝ خَالِدِينَ فِيهَا حَسُنَتْ
مُسْتَقَرًّا وَمُقَامًا ۝ قُلْ مَا يَعْبَؤُا بِكُمْ رَبِّي
لَوْلَا دُعَاؤُكُمْ فَقَدْ كَذَّبْتُمْ فَسَوْفَ يَكُونُ لِزَامًا

سُورَةُ الشُّعَرَاءِ مَكِّيَّةٌ وَهِيَ مِائَتَانِ وَسَبْ

BSB

بسم الله الرحمن الرحيم

طسم ۝ تلك آيات الكتاب المبين ۝ لعلك باخع نفسك

ألا يكونوا مؤمنين ۝ إن نشأ ننزل عليهم من السماء آية

فظلت أعناقهم لها خاضعين ۝ وما يأتيهم من ذكر

من الرحمن محدث إلا كانوا عنه معرضين ۝ فقد كذبوا

فسيأتيهم أنبؤا ما كانوا به يستهزءون ۝ أولم يروا إلى الأرض

كم أنبتنا فيها من كل زوج كريم ۝ إن في ذلك لآية وما كان

أكثرهم مؤمنين ۝ وإن ربك لهو العزيز الرحيم ۝ وإذ نادى ربك

موسى أن ائت القوم الظالمين ۝ قوم فرعون ألا يتقون ۝ قال

رب إني أخاف أن يكذبون ۝ ويضيق صدري ولا ينطلق

لساني فأرسل إلى هرون ۝ ولهم علي ذنب فأخاف أن يقتلون

قال كلا فاذهبا بآياتنا إنا معكم مستمعون ۝ فأتيا

فرعون فقولا إنا رسول رب العالمين ۝ أن أرسل معنا

بني إسرائل ۝ قال ألم نربك فينا وليدا ولبثت فينا من عمرك

سنين ۝ وفعلت فعلتك التي فعلت وأنت من الكافرين ۝

BSB

قَالَ فَعَلْتُهَا إِذًا وَأَنَا مِنَ الضَّالِّينَ ۝ فَفَرَرْتُ مِنْكُمْ لَمَّا
خِفْتُكُمْ فَوَهَبَ لِي رَبِّي حُكْمًا وَجَعَلَنِي مِنَ الْمُرْسَلِينَ ۝
وَتِلْكَ نِعْمَةٌ تَمُنُّهَا عَلَيَّ أَنْ عَبَّدْتَ بَنِي إِسْرَائِيلَ قَالَ فِرْعَوْنُ
وَمَا رَبُّ الْعَالَمِينَ ۝ قَالَ رَبُّ السَّمٰوَاتِ وَالْأَرْضِ وَمَا بَيْنَهُمَا
إِنْ كُنْتُمْ مُوقِنِينَ ۝ قَالَ لِمَنْ حَوْلَهُ أَلَا تَسْتَمِعُونَ ۝ قَالَ رَبُّكُمْ
وَرَبُّ آبَائِكُمُ الْأَوَّلِينَ ۝ قَالَ إِنَّ رَسُولَكُمُ الَّذِي أُرْسِلَ إِلَيْكُمْ
لَمَجْنُونٌ ۝ قَالَ رَبُّ الْمَشْرِقِ وَالْمَغْرِبِ وَمَا بَيْنَهُمَا إِنْ كُنْتُمْ تَعْقِلُونَ
۝ قَالَ لَئِنِ اتَّخَذْتَ إِلٰهًا غَيْرِي لَأَجْعَلَنَّكَ مِنَ الْمَسْجُونِينَ ۝
قَالَ أَوَلَوْ جِئْتُكَ بِشَيْءٍ مُبِينٍ ۝ قَالَ فَأْتِ بِهِ إِنْ كُنْتَ مِنَ الصَّادِقِينَ
۝ فَأَلْقَى عَصَاهُ فَإِذَا هِيَ ثُعْبَانٌ مُبِينٌ ۝ وَنَزَعَ يَدَهُ فَإِذَا هِيَ
بَيْضَاءُ لِلنَّاظِرِينَ ۝ قَالَ لِلْمَلَإِ حَوْلَهُ إِنَّ هٰذَا لَسَاحِرٌ عَلِيمٌ
يُرِيدُ أَنْ يُخْرِجَكُمْ مِنْ أَرْضِكُمْ بِسِحْرِهِ فَمَاذَا تَأْمُرُونَ ۝
قَالُوا أَرْجِهْ وَأَخَاهُ وَابْعَثْ فِي الْمَدَائِنِ حَاشِرِينَ ۝ يَأْتُوكَ بِكُلِّ
سَحَّارٍ عَلِيمٍ ۝ فَجُمِعَ السَّحَرَةُ لِمِيقَاتِ يَوْمٍ مَعْلُومٍ ۝ وَقِيلَ لِلنَّاسِ
هَلْ أَنْتُمْ مُجْتَمِعُونَ ۝ لَعَلَّنَا نَتَّبِعُ السَّحَرَةَ إِنْ كَانُوا هُمُ الْغَالِبِينَ ۝

فلما جاء السحرة قالوا لفرعون أئن لنا لأجرا إن كنا نحن
الغالبين ۝ قال نعم وإنكم إذا لمن المقربين ۝ قال لهم موسى
ألقوا ما أنتم ملقون ۝ فألقوا حبالهم وعصيهم وقالوا بعزة
فرعون إنا لنحن الغالبون ۝ فألقى موسى عصاه فإذا هي تلقف
ما يأفكون ۝ فألقي السحرة ساجدين ۝ قالوا آمنا برب
العالمين ۝ رب موسى وهرون ۝ قال آمنتم له قبل أن آذن لكم إنه
لكبيركم الذي علمكم السحر فلسوف تعلمون لأقطعن
أيديكم وأرجلكم من خلاف ولأصلبنكم أجمعين ۝ قالوا لا ضير
إنا إلى ربنا منقلبون ۝ إنا نطمع أن يغفر لنا ربنا خطايانا
أن كنا أول المؤمنين ۝ وأوحينا إلى موسى أن أسر بعبادي
إنكم متبعون ۝ فأرسل فرعون في المدائن حاشرين ۝ إن هؤلاء
لشرذمة قليلون ۝ وإنهم لنا لغائظون ۝ وإنا لجميع
حاذرون ۝ فأخرجناهم من جنات وعيون ۝ وكنوز ومقام
كريم ۝ كذلك وأورثناها بني إسرائيل ۝ فأتبعوهم مشرقين
فلما تراءا الجمعان قال أصحاب موسى إنا لمدركون ۝

قال

قال كلا ان معى ربى سيهدين ۝ فاوحينا الى موسى ان اضرب
بعصاك البحر فانفلق فكان كل فرق كالطود العظيم ۝
وازلفنا ثم الاخرين ۝ وانجينا موسى ومن معه اجمعين ۝
ثم اغرقنا الاخرين ۝ ان فى ذلك لاية وما كان اكثرهم مؤمنين
۝ وان ربك لهو العزيز الرحيم ۝ واتل عليهم نبا ابرهيم
اذ قال لابيه وقومه ما تعبدون ۝ قالوا نعبد اصناما فنظل
لها عاكفين ۝ قال هل يسمعونكم اذ تدعون ۝ او ينفعونكم
او يضرون ۝ قالوا بل وجدنا اباءنا كذلك يفعلون ۝ قال
افرءيتم ما كنتم تعبدون ۝ انتم واباؤكم الاقدمون ۝ فانهم
عدو لى الا رب العالمين ۝ الذى خلقنى فهو يهدين ۝
والذى هو يطعمنى ويسقين ۝ واذا مرضت فهو يشفين ۝
والذى يميتنى ثم يحيين ۝ والذى اطمع ان يغفر لى خطيئتى
يوم الدين ۝ رب هب لى حكما والحقنى بالصالحين ۝
واجعل لى لسان صدق فى الاخرين ۝ واجعلنى من ورثة
جنة النعيم ۝ واغفر لابى انه كان من الضالين ۝

ولا تخزني يوم يبعثون ۝ يوم لا ينفع مال ولا بنون ۝ إلا من
أتى الله بقلب سليم ۝ وأزلفت الجنة للمتقين ۝ وبرزت الجحيم
للغاوين ۝ وقيل لهم أين ما كنتم تعبدون ۝ من دون الله هل
ينصرونكم أو ينتصرون ۝ فكبكبوا فيها هم والغاوون
وجنود إبليس أجمعون ۝ قالوا وهم فيها يختصمون ۝ تالله
إن كنا لفي ضلال مبين ۝ إذ نسويكم برب العالمين ۝ وما
أضلنا إلا المجرمون ۝ فما لنا من شافعين ولا صديق حميم
فلو أن لنا كرة فنكون من المؤمنين ۝ إن في ذلك لآية
وما كان أكثرهم مؤمنين ۝ وإن ربك لهو العزيز الرحيم ۝
كذبت قوم نوح المرسلين ۝ إذ قال لهم أخوهم نوح ألا
تتقون ۝ إني لكم رسول أمين ۝ فاتقوا الله وأطيعون
وما أسألكم عليه من أجر إن أجري إلا على رب العالمين ۝
فاتقوا الله وأطيعون ۝ قالوا أنؤمن لك واتبعك
الأرذلون ۝ قال وما علمي بما كانوا يعملون ۝ إن حسابهم
إلا على ربي لو تشعرون ۝ وما أنا بطارد المؤمنين ۝

إن أنا

BSB

إن أنا إلا نذير مبين ۝ قالوا لئن لم تنته يا نوح لتكونن من
المرجومين ۝ قال رب إن قومي كذبون ۝ فافتح بيني وبينهم
فتحا ونجني ومن معي من المؤمنين ۝ فأنجيناه ومن
معه في الفلك المشحون ۝ ثم أغرقنا بعد الباقين ۝ إن
في ذلك لآية وما كان أكثرهم مؤمنين ۝ وإن ربك لهو
العزيز الرحيم ۝ كذبت عاد المرسلين ۝ إذ قال لهم أخوهم
هود ألا تتقون ۝ إني لكم رسول أمين ۝ فاتقوا الله
وأطيعون ۝ وما أسألكم عليه من أجر إن أجري إلا على
رب العالمين ۝ أتبنون بكل ريع آية تعبثون ۝ وتتخذون
مصانع لعلكم تخلدون ۝ وإذا بطشتم بطشتم جبارين
فاتقوا الله وأطيعون ۝ واتقوا الذي أمدكم بما تعلمون ۝
أمدكم بأنعام وبنين ۝ وجنات وعيون ۝ إني أخاف
عليكم عذاب يوم عظيم ۝ قالوا سواء علينا أوعظت
أم لم تكن من الواعظين ۝ إن هذا إلا خلق الأولين ۝ وما نحن
بمعذبين ۝ فكذبوه فأهلكناهم إن في ذلك لآية وما كان أكثرهم مؤمنين ۝

وان ربك لهو العزيز الرحيم كذبت ثمود المرسلين
اذ قال لهم اخوهم صالح الا تتقون اني لكم رسول امين
فاتقوا الله واطيعون وما اسئلكم عليه من اجر
ان اجري الا على رب العالمين اتتركون فيما هاهنا
امنين في جنات وعيون وزروع ونخل
طلعها هضيم وتنحتون من الجبال بيوتا
فارهين فاتقوا الله واطيعون ولا تطيعوا
امر المسرفين الذين يفسدون في الارض ولا
يصلحون قالوا انما انت من المسحرين ما انت
الا بشر مثلنا فات باية ان كنت من
الصادقين قال هذه ناقة لها شرب ولكم
شرب يوم معلوم ولا تمسوها بسوء
فياخذكم عذاب يوم عظيم فعقروها فاصبحوا
نادمين فاخذهم العذاب ان في ذلك لاية
وما كان اكثرهم مؤمنين

وان

وَإِنَّ رَبَّكَ لَهُوَ الْعَزِيزُ الرَّحِيمُ ۝ كَذَّبَتْ قَوْمُ لُوطٍ الْمُرْسَلِينَ
إِذْ قَالَ لَهُمْ أَخُوهُمْ لُوطٌ أَلَا تَتَّقُونَ ۝ إِنِّي لَكُمْ رَسُولٌ أَمِينٌ
فَاتَّقُوا اللَّهَ وَأَطِيعُونِ ۝ وَمَا أَسْأَلُكُمْ عَلَيْهِ مِنْ أَجْرٍ
إِنْ أَجْرِيَ إِلَّا عَلَىٰ رَبِّ الْعَالَمِينَ ۝ أَتَأْتُونَ الذُّكْرَانَ مِنَ الْعَالَمِينَ
۝ وَتَذَرُونَ مَا خَلَقَ لَكُمْ رَبُّكُمْ مِنْ أَزْوَاجِكُمْ بَلْ أَنْتُمْ
قَوْمٌ عَادُونَ ۝ قَالُوا لَئِنْ لَمْ تَنْتَهِ يَا لُوطُ لَتَكُونَنَّ مِنَ
الْمُخْرَجِينَ ۝ قَالَ إِنِّي لِعَمَلِكُمْ مِنَ الْقَالِينَ ۝ رَبِّ نَجِّنِي
وَأَهْلِي مِمَّا يَعْمَلُونَ ۝ فَنَجَّيْنَاهُ وَأَهْلَهُ أَجْمَعِينَ ۝ إِلَّا
عَجُوزًا فِي الْغَابِرِينَ ۝ ثُمَّ دَمَّرْنَا الْآخَرِينَ ۝ وَأَمْطَرْنَا
عَلَيْهِمْ مَطَرًا فَسَاءَ مَطَرُ الْمُنْذَرِينَ ۝ إِنَّ فِي ذَٰلِكَ لَآيَةً
وَمَا كَانَ أَكْثَرُهُمْ مُؤْمِنِينَ ۝ وَإِنَّ رَبَّكَ لَهُوَ الْعَزِيزُ الرَّحِيمُ
كَذَّبَ أَصْحَابُ الْأَيْكَةِ الْمُرْسَلِينَ ۝ إِذْ قَالَ لَهُمْ شُعَيْبٌ أَلَا
تَتَّقُونَ ۝ إِنِّي لَكُمْ رَسُولٌ أَمِينٌ ۝ فَاتَّقُوا اللَّهَ وَأَطِيعُونِ
وَمَا أَسْأَلُكُمْ عَلَيْهِ مِنْ أَجْرٍ إِنْ أَجْرِيَ إِلَّا عَلَىٰ رَبِّ
الْعَالَمِينَ ۝ أَوْفُوا الْكَيْلَ وَلَا تَكُونُوا مِنَ الْمُخْسِرِينَ ۝

وَزِنُوا بِالْقِسْطَاسِ الْمُسْتَقِيمِ ۝ وَلَا تَبْخَسُوا النَّاسَ
أَشْيَاءَهُمْ وَلَا تَعْثَوْا فِي الْأَرْضِ مُفْسِدِينَ ۝ وَاتَّقُوا الَّذِي
خَلَقَكُمْ وَالْجِبِلَّةَ الْأَوَّلِينَ ۝ قَالُوا إِنَّمَا أَنْتَ مِنَ الْمُسَحَّرِينَ
وَمَا أَنْتَ إِلَّا بَشَرٌ مِثْلُنَا وَإِنْ نَظُنُّكَ لَمِنَ الْكَاذِبِينَ ۝
فَأَسْقِطْ عَلَيْنَا كِسَفًا مِنَ السَّمَاءِ إِنْ كُنْتَ مِنَ الصَّادِقِينَ
قَالَ رَبِّي أَعْلَمُ بِمَا تَعْمَلُونَ ۝ فَكَذَّبُوهُ فَأَخَذَهُمْ عَذَابُ
يَوْمِ الظُّلَّةِ إِنَّهُ كَانَ عَذَابَ يَوْمٍ عَظِيمٍ ۝ إِنَّ فِي ذَلِكَ
لَآيَةً وَمَا كَانَ أَكْثَرُهُمْ مُؤْمِنِينَ ۝ وَإِنَّ رَبَّكَ لَهُوَ
الْعَزِيزُ الرَّحِيمُ ۝ وَإِنَّهُ لَتَنْزِيلُ رَبِّ الْعَالَمِينَ ۝ نَزَلَ بِهِ الرُّوحُ
الْأَمِينُ ۝ عَلَى قَلْبِكَ لِتَكُونَ مِنَ الْمُنْذِرِينَ ۝ بِلِسَانٍ عَرَبِيٍّ
مُبِينٍ ۝ وَإِنَّهُ لَفِي زُبُرِ الْأَوَّلِينَ ۝ أَوَلَمْ يَكُنْ لَهُمْ آيَةً أَنْ يَعْلَمَهُ عُلَمَاءُ
بَنِي إِسْرَائِيلَ وَلَوْ نَزَّلْنَاهُ عَلَى بَعْضِ الْأَعْجَمِينَ ۝ فَقَرَأَهُ عَلَيْهِمْ
مَا كَانُوا بِهِ مُؤْمِنِينَ ۝ كَذَلِكَ سَلَكْنَاهُ فِي قُلُوبِ الْمُجْرِمِينَ ۝
لَا يُؤْمِنُونَ بِهِ حَتَّى يَرَوُا الْعَذَابَ الْأَلِيمَ ۝ فَيَأْتِيَهُمْ بَغْتَةً وَهُمْ لَا
يَشْعُرُونَ ۝ فَيَقُولُوا هَلْ نَحْنُ مُنْظَرُونَ ۝ أَفَبِعَذَابِنَا يَسْتَعْجِلُونَ ۝

أفرايت

BSB

أفرأيت إن متعناهم سنين ۝ ثم جاءهم ما كانوا
يوعدون ۝ ما أغنى عنهم ما كانوا يمتعون ۝
وما أهلكنا من قرية إلا لها منذرون ۝ ذكرى
وما كنا ظالمين ۝ وما تنزلت به الشياطين ۝ وما
ينبغي لهم وما يستطيعون ۝ إنهم عن السمع لمعزولون ۝
فلا تدع مع الله إلها آخر فتكون من المعذبين ۝
وأنذر عشيرتك الأقربين ۝ واخفض جناحك
لمن اتبعك من المؤمنين ۝ فإن عصوك فقل إني
بريء مما تعملون ۝ وتوكل على العزيز الرحيم ۝
الذي يراك حين تقوم وتقلبك في الساجدين ۝ إنه هو السميع
العليم ۝ هل أنبئكم على من تنزل الشياطين ۝ تنزل على كل
أفاك أثيم ۝ يلقون السمع وأكثرهم كاذبون ۝ والشعراء يتبعهم
الغاوون ۝ ألم تر أنهم في كل واد يهيمون ۝ وأنهم يقولون ما لا
يفعلون ۝ إلا الذين آمنوا وعملوا الصالحات وذكروا الله كثيرا ۝
وانتصروا من بعد ما ظلموا وسيعلم الذين ظلموا أي منقلب ينقلبون ۝

سورة النمل مكية وهي ثلث وتسعون آية

بسم الله الرحمن الرحيم

طس تلك آيات القرآن وكتاب مبين ۝ هدى وبشرى
للمؤمنين ۝ الذين يقيمون الصلوة ويؤتون الزكوة وهم بالآخرة
هم يوقنون ۝ إن الذين لا يؤمنون بالآخرة زينا لهم أعمالهم فهم
يعمهون ۝ أولئك الذين لهم سوء العذاب وهم في الآخرة هم
الأخسرون ۝ وإنك لتلقى القرآن من لدن حكيم عليم ۝ إذ قال
موسى لأهله إني آنست نارا سآتيكم منها بخبر أو آتيكم
بشهاب قبس لعلكم تصطلون ۝ فلما جاءها نودي أن بورك
من في النار ومن حولها وسبحان الله رب العالمين ۝ يا موسى إنه أنا الله
العزيز الحكيم ۝ وألق عصاك فلما رآها تهتز كأنها جان ولى
مدبرا ولم يعقب يا موسى لا تخف إني لا يخاف لدي المرسلون ۝
إلا من ظلم ثم بدل حسنا بعد سوء فإني غفور رحيم ۝
وأدخل يدك في جيبك تخرج بيضاء من غير سوء في تسع آيات
إلى فرعون وقومه إنهم كانوا قوما فاسقين ۝

حزب

فلما

BSB

فلما جاءتهم اياتنا مبصرة قالوا هذا سحر مبين ۞ وجحدوا
بها واستيقنتها انفسهم ظلما وعلوا فانظر كيف كان عاقبة
المفسدين ۞ ولقد اتينا داود وسليمان علما وقالا الحمد
لله الذي فضلنا على كثير من عباده المؤمنين ۞
وورث سليمان داود وقال يا ايها الناس علمنا منطق
الطير واوتينا من كل شيء ان هذا لهو الفضل المبين ۞
وحشر لسليمان جنوده من الجن والانس والطير فهم يوزعون
حتى اذا اتوا على واد النمل قالت نملة يا ايها النمل ادخلوا مساكنكم
لا يحطمنكم سليمان وجنوده وهم لا يشعرون ۞
فتبسم ضاحكا من قولها وقال رب اوزعني ان اشكر نعمتك
التي انعمت علي وعلى والدي وان اعمل صالحا ترضيه وادخلني
برحمتك في عبادك الصالحين ۞ وتفقد الطير فقال ما لي
لا ارى الهدهد ام كان من الغائبين ۞ لاعذبنه عذابا شديدا
او لاذبحنه او لياتيني بسلطان مبين ۞ فمكث غير بعيد
فقال احطت بما لم تحط به وجئتك من سبا بنبا يقين ۞

اني وجدت امراة تملكهم واوتيت من كل شيء ولها عرش عظيم
وجدتها وقومها يسجدون للشمس من دون الله وزين لهم
الشيطان اعمالهم فصدهم عن السبيل فهم لا يهتدون
الا يسجدوا لله الذي يخرج الخبء في السموات والارض ويعلم
ما تخفون وما تعلنون الله لا اله الا هو رب العرش العظيم ۝ قال
سننظر اصدقت ام كنت من الكاذبين ۝ اذهب بكتابي
هذا فالقه اليهم ثم تول عنهم فانظر ماذا يرجعون ۝ قالت
يا ايها الملا اني القي الي كتاب كريم ۝ انه من سليمان
وانه بسم الله الرحمن الرحيم ۝ الا تعلوا علي واتوني
مسلمين ۝ قالت يا ايها الملا افتوني في امري ما كنت
قاطعة امرا حتى تشهدون ۝ قالوا نحن اولوا قوة واولوا
باس شديد والامر اليك فانظري ماذا تامرين ۝ قالت
ان الملوك اذا دخلوا قرية افسدوها وجعلوا اعزة
اهلها اذلة وكذلك يفعلون ۝ واني مرسلة
اليهم بهدية فناظرة بم يرجع المرسلون ۝

فلما

BSB

فلما جاء سليمان قال أتمدونن بمال فما آتاني الله خير مما آتاكم
بل أنتم بهديتكم تفرحون ۝ ارجع إليهم فلنأتينهم بجنود
لا قبل لهم بها ولنخرجنهم منها أذلة وهم صاغرون ۝
قال يا أيها الملأ أيكم يأتيني بعرشها قبل أن يأتوني مسلمين
۝ قال عفريت من الجن أنا آتيك به قبل أن تقوم من مقامك
وإني عليه لقوي أمين ۝ قال الذي عنده علم من الكتاب أنا آتيك
به قبل أن يرتد إليك طرفك فلما رآه مستقرا عنده قال هذا
من فضل ربي ليبلوني أأشكر أم أكفر ومن شكر فإنما
يشكر لنفسه ومن كفر فإن ربي غني كريم ۝
قال نكروا لها عرشها ننظر أتهتدي أم تكون من الذين
لا يهتدون ۝ فلما جاءت قيل أهكذا عرشك
قالت كأنه هو وأوتينا العلم من قبلها وكنا مسلمين ۝
وصدها ما كانت تعبد من دون الله إنها كانت من قوم
كافرين ۝ قيل لها ادخلي الصرح فلما رأته حسبته لجة
وكشفت عن ساقيها قال إنه صرح ممرد من قوارير ۝

قالت رب اني ظلمت نفسي واسلمت مع سليمان لله رب
العالمين ۝ ولقد ارسلنا الى ثمود اخاهم صالحا ان اعبدوا الله
فاذا هم فريقان يختصمون ۝ قال يا قوم لم تستعجلون
بالسيئة قبل الحسنة لولا تستغفرون الله لعلكم ترحمون ۝
قالوا اطيرنا بك وبمن معك قال طائركم عند الله بل انتم قوم
تفتنون ۝ وكان في المدينة تسعة رهط يفسدون في الارض
ولا يصلحون ۝ قالوا تقاسموا بالله لنبيتنه واهله ثم
لنقولن لوليه ما شهدنا مهلك اهله وانا لصادقون ۝
ومكروا مكرا ومكرنا مكرا وهم لا يشعرون ۝
فانظر كيف كان عاقبة مكرهم انا دمرناهم وقومهم اجمعين
فتلك بيوتهم خاوية بما ظلموا ان في ذلك لاية لقوم يعلمون ۝
وانجينا الذين امنوا وكانوا يتقون ۝ ولوطا
اذ قال لقومه اتاتون الفاحشة وانتم
تبصرون ۝ ائنكم لتاتون الرجال شهوة
من دون النساء بل انتم قوم تجهلون ۝

192

فما كان جواب قومه الا ان قالوا اخرجوا آل لوط من
قريتكم انهم اناس يتطهرون ۝ فانجيناه واهله
الا امراته قدرناها من الغابرين ۝ وامطرنا عليهم
مطرا فساء مطر المنذرين ۝ قل الحمد لله وسلام على
عباده الذين اصطفى آلله خير اما يشركون ۝ امن خلق
السموات والارض وانزل لكم من السماء ماء فانبتنا به حدائق
ذات بهجة ما كان لكم ان تنبتوا شجرها ءاله مع الله
بل هم قوم يعدلون ۝ امن جعل الارض قرارا وجعل
خلالها انهارا وجعل لها رواسي وجعل بين البحرين
حاجزا ءاله مع الله بل اكثرهم لا
يعلمون ۝ امن يجيب المضطر اذا دعاه ويكشف
السوء ويجعلكم خلفاء الارض ءاله مع الله قليلا
ما تذكرون ۝ امن يهديكم في ظلمات البر والبحر
ومن يرسل الرياح بشرا بين يدي رحمته ءاله
مع الله تعالى الله عما يشركون ۝

أمن يبدؤا الخلق ثم يعيده ومن يرزقكم من السماء
والأرض أإله مع الله قل هاتوا برهانكم إن كنتم صادقين
قل لا يعلم من في السموات والأرض الغيب إلا الله وما يشعرون
أيان يبعثون ۝ بل ادارك علمهم في الآخرة بل هم في شك
منها بل هم منها عمون ۝ وقال الذين كفروا أإذا كنا
ترابا وآباؤنا أئنا لمخرجون ۝ لقد وعدنا هذا نحن
وآباؤنا من قبل إن هذا إلا أساطير الأولين ۝ قل
سيروا في الأرض فانظروا كيف كان عاقبة المجرمين
۝ ولا تحزن عليهم ولا تكن في ضيق مما يمكرون
ويقولون متى هذا الوعد إن كنتم
صادقين ۝ قل عسى أن يكون ردف لكم بعض الذي
تستعجلون ۝ وإن ربك لذو فضل على الناس ولكن أكثرهم
لا يشكرون ۝ وإن ربك ليعلم ما تكن صدورهم وما يعلنون
۝ وما من غائبة في السماء والأرض إلا في كتاب مبين ۝ إن هذا
القرآن يقص على بني إسرائيل أكثر الذي هم فيه يختلفون ۝

وإنه

وَإِنَّهُ لَهُدًى وَرَحْمَةٌ لِلْمُؤْمِنِينَ ۝ إِنَّ رَبَّكَ يَقْضِي بَيْنَهُمْ
بِحُكْمِهِ وَهُوَ الْعَزِيزُ الْعَلِيمُ ۝ فَتَوَكَّلْ عَلَى اللَّهِ إِنَّكَ عَلَى الْحَقِّ
الْمُبِينِ ۝ إِنَّكَ لَا تُسْمِعُ الْمَوْتَى وَلَا تُسْمِعُ الصُّمَّ الدُّعَاءَ إِذَا وَلَّوْا
مُدْبِرِينَ ۝ وَمَا أَنْتَ بِهَادِي الْعُمْيِ عَنْ ضَلَالَتِهِمْ إِنْ
تُسْمِعُ إِلَّا مَنْ يُؤْمِنُ بِآيَاتِنَا فَهُمْ مُسْلِمُونَ ۝ وَإِذَا وَقَعَ الْقَوْلُ
عَلَيْهِمْ أَخْرَجْنَا لَهُمْ دَابَّةً مِنَ الْأَرْضِ تُكَلِّمُهُمْ أَنَّ النَّاسَ
كَانُوا بِآيَاتِنَا لَا يُوقِنُونَ ۝ وَيَوْمَ نَحْشُرُ مِنْ كُلِّ أُمَّةٍ فَوْجًا
مِمَّنْ يُكَذِّبُ بِآيَاتِنَا فَهُمْ يُوزَعُونَ ۝ حَتَّى إِذَا جَاؤُا
قَالَ أَكَذَّبْتُمْ بِآيَاتِي وَلَمْ تُحِيطُوا بِهَا عِلْمًا أَمَّاذَا
كُنْتُمْ تَعْمَلُونَ ۝ وَوَقَعَ الْقَوْلُ عَلَيْهِمْ بِمَا ظَلَمُوا فَهُمْ
لَا يَنْطِقُونَ ۝ أَلَمْ يَرَوْا أَنَّا جَعَلْنَا اللَّيْلَ لِيَسْكُنُوا فِيهِ وَالنَّهَارَ
مُبْصِرًا إِنَّ فِي ذَلِكَ لَآيَاتٍ لِقَوْمٍ يُؤْمِنُونَ ۝ وَيَوْمَ يُنْفَخُ فِي
الصُّورِ فَفَزِعَ مَنْ فِي السَّمَوَاتِ وَمَنْ فِي الْأَرْضِ إِلَّا مَنْ شَاءَ اللَّهُ وَكُلٌّ أَتَوْهُ
دَاخِرِينَ ۝ وَتَرَى الْجِبَالَ تَحْسَبُهَا جَامِدَةً وَهِيَ تَمُرُّ مَرَّ السَّحَابِ
صُنْعَ اللَّهِ الَّذِي أَتْقَنَ كُلَّ شَيْءٍ إِنَّهُ خَبِيرٌ بِمَا تَفْعَلُونَ ۝

مَنْ جَاءَ بِالْحَسَنَةِ فَلَهُ خَيْرٌ مِنْهَا وَهُمْ مِنْ فَزَعٍ يَوْمَئِذٍ آمِنُونَ

وَمَنْ جَاءَ بِالسَّيِّئَةِ فَكُبَّتْ وُجُوهُهُمْ فِي النَّارِ هَلْ تُجْزَوْنَ

إِلَّا مَا كُنْتُمْ تَعْمَلُونَ ۝ إِنَّمَا أُمِرْتُ أَنْ أَعْبُدَ رَبَّ هَذِهِ الْبَلْدَةِ

الَّذِي حَرَّمَهَا وَلَهُ كُلُّ شَيْءٍ وَأُمِرْتُ أَنْ أَكُونَ مِنَ الْمُسْلِمِينَ

وَأَنْ أَتْلُوَا الْقُرْآنَ فَمَنِ اهْتَدَى فَإِنَّمَا يَهْتَدِي لِنَفْسِهِ

وَمَنْ ضَلَّ فَقُلْ إِنَّمَا أَنَا مِنَ الْمُنْذِرِينَ ۝ وَقُلِ الْحَمْدُ لِلَّهِ سَيُرِيكُمْ

آيَاتِهِ فَتَعْرِفُونَهَا وَمَا رَبُّكَ بِغَافِلٍ عَمَّا تَعْمَلُونَ ۝

سورة القصص مكية وهي ثمان وثمانون آية

بِسْمِ اللَّهِ الرَّحْمَنِ الرَّحِيمِ

طسم ۝ تِلْكَ آيَاتُ الْكِتَابِ الْمُبِينِ ۝ نَتْلُوا عَلَيْكَ مِنْ نَبَإِ مُوسَى

وَفِرْعَوْنَ بِالْحَقِّ لِقَوْمٍ يُؤْمِنُونَ ۝ إِنَّ فِرْعَوْنَ عَلَا

فِي الْأَرْضِ وَجَعَلَ أَهْلَهَا شِيَعًا يَسْتَضْعِفُ طَائِفَةً مِنْهُمْ

يُذَبِّحُ أَبْنَاءَهُمْ وَيَسْتَحْيِي نِسَاءَهُمْ إِنَّهُ كَانَ مِنَ الْمُفْسِدِينَ

وَنُرِيدُ أَنْ نَمُنَّ عَلَى الَّذِينَ اسْتُضْعِفُوا فِي الْأَرْضِ

وَنَجْعَلَهُمْ أَئِمَّةً وَنَجْعَلَهُمُ الْوَارِثِينَ ۝

وَنُمَكِّنَ

ونمكن لهم في الأرض ونري فرعون وهامان وجنودهما
منهم ما كانوا يحذرون ۝ وأوحينا إلى أم موسى
أن أرضعيه فإذا خفت عليه فألقيه في اليم ولا
تخافي ولا تحزني إنا رادوه إليك وجاعلوه من المرسلين ۝
فالتقطه آل فرعون ليكون لهم عدوا وحزنا
إن فرعون وهامان وجنودهما كانوا خاطئين ۝
وقالت امرأت فرعون قرت عين لي ولك
لا تقتلوه عسى أن ينفعنا أو نتخذه ولدا وهم
لا يشعرون ۝ وأصبح فؤاد أم
موسى فارغا إن كادت لتبدي به لولا أن ربطنا
على قلبها لتكون من المؤمنين ۝ وقالت لأخته قصيه فبصرت
به عن جنب وهم لا يشعرون ۝ وحرمنا عليه المراضع من قبل
فقالت هل أدلكم على أهل بيت يكفلونه لكم وهم له ناصحون
فرددناه إلى أمه كي تقر عينها ولا تحزن ولتعلم أن وعد
الله حق ولكن أكثرهم لا يعلمون ۝

وَلَمَّا بَلَغَ أَشُدَّهُ وَاسْتَوَى آتَيْنَاهُ حُكْمًا وَعِلْمًا وَكَذَلِكَ
نَجْزِي الْمُحْسِنِينَ ۝ وَدَخَلَ الْمَدِينَةَ عَلَى حِينِ غَفْلَةٍ مِنْ أَهْلِهَا
فَوَجَدَ فِيهَا رَجُلَيْنِ يَقْتَتِلَانِ هَذَا مِنْ شِيعَتِهِ وَهَذَا مِنْ عَدُوِّهِ
فَاسْتَغَاثَهُ الَّذِي مِنْ شِيعَتِهِ عَلَى الَّذِي مِنْ عَدُوِّهِ فَوَكَزَهُ مُوسَى
فَقَضَى عَلَيْهِ قَالَ هَذَا مِنْ عَمَلِ الشَّيْطَانِ إِنَّهُ عَدُوٌّ مُضِلٌّ مُبِينٌ ۝ قَالَ رَبِّ إِنِّي
ظَلَمْتُ نَفْسِي فَاغْفِرْ لِي فَغَفَرَ لَهُ إِنَّهُ هُوَ الْغَفُورُ الرَّحِيمُ ۝ قَالَ رَبِّ
بِمَا أَنْعَمْتَ عَلَيَّ فَلَنْ أَكُونَ ظَهِيرًا لِلْمُجْرِمِينَ ۝ فَأَصْبَحَ فِي الْمَدِينَةِ
خَائِفًا يَتَرَقَّبُ فَإِذَا الَّذِي اسْتَنْصَرَهُ بِالْأَمْسِ يَسْتَصْرِخُهُ
قَالَ لَهُ مُوسَى إِنَّكَ لَغَوِيٌّ مُبِينٌ ۝ فَلَمَّا أَنْ أَرَادَ أَنْ يَبْطِشَ
بِالَّذِي هُوَ عَدُوٌّ لَهُمَا قَالَ يَا مُوسَى أَتُرِيدُ أَنْ
تَقْتُلَنِي كَمَا قَتَلْتَ نَفْسًا بِالْأَمْسِ
إِنْ تُرِيدُ إِلَّا أَنْ تَكُونَ جَبَّارًا فِي الْأَرْضِ وَمَا تُرِيدُ أَنْ تَكُونَ مِنَ الْمُصْلِحِينَ
۝ وَجَاءَ رَجُلٌ مِنْ أَقْصَى الْمَدِينَةِ يَسْعَى قَالَ يَا مُوسَى إِنَّ الْمَلَأَ
يَأْتَمِرُونَ بِكَ لِيَقْتُلُوكَ فَاخْرُجْ إِنِّي لَكَ مِنَ النَّاصِحِينَ ۝ فَخَرَجَ
مِنْهَا خَائِفًا يَتَرَقَّبُ قَالَ رَبِّ نَجِّنِي مِنَ الْقَوْمِ الظَّالِمِينَ ۝

BSB

ولما توجه تلقاء مدين قال عسى ربي أن يهديني سواء السبيل

ولما ورد ماء مدين وجد عليه أمة من الناس يسقون

ووجد من دونهم امرأتين تذودان قال ما خطبكما قالتا لا نسقي

حتى يصدر الرعاء وأبونا شيخ كبير فسقى لهما ثم تولى إلى الظل

فقال رب إني لما أنزلت إلي من خير فقير فجاءته

إحداهما تمشي على استحياء قالت إن أبي يدعوك

ليجزيك أجر ما سقيت لنا فلما جاءه وقص عليه

القصص قال لا تخف نجوت من القوم الظالمين

قالت إحداهما يا أبت استأجره إن خير من استأجرت القوي الأمين قال

إني أريد أن أنكحك إحدى ابنتي هاتين على أن

تأجرني ثماني حجج فإن أتممت عشرا فمن

عندك وما أريد أن أشق عليك ستجدني إن

شاء الله من الصالحين قال ذلك

بيني وبينك أيما الأجلين قضيت فلا عدوان

علي والله على ما نقول وكيل

فلما قضى موسى الاجل وسار باهله آنس من جانب الطور
نارا قال لاهله امكثوا اني آنست نارا لعلي آتيكم منها
بخبر او جذوة من النار لعلكم تصطلون ۝
فلما اتيها نودي من شاطئ الواد الايمن
في البقعة المباركة من الشجرة ان يا موسى اني انا
الله رب العالمين ۝ وان الق عصاك فلما رآها تهتز
كانها جان ولى مدبرا ولم يعقب يا موسى اقبل ولا تخف
انك من الآمنين ۝ اسلك يدك في جيبك تخرج بيضاء
من غير سوء واضمم اليك جناحك من الرهب فذانك
برهانان من ربك الى فرعون وملائه انهم كانوا قوما
فاسقين ۝ قال رب اني قتلت منهم نفسا فاخاف
ان يقتلون ۝ واخي هرون هو افصح مني لسانا فارسله
معي ردءا يصدقني اني اخاف ان يكذبون ۝ قال
سنشد عضدك باخيك ونجعل لكما سلطانا فلا يصلون
اليكما باياتنا انتما ومن اتبعكما الغالبون ۝

فلما

BSB

فَلَمَّا جَاءَهُمْ مُوسَىٰ بِآيَاتِنَا بَيِّنَاتٍ قَالُوا مَا هَٰذَا
إِلَّا سِحْرٌ مُفْتَرًى وَمَا سَمِعْنَا بِهَٰذَا فِي آبَائِنَا الْأَوَّلِينَ ۝
وَقَالَ مُوسَىٰ رَبِّي أَعْلَمُ بِمَنْ جَاءَ بِالْهُدَىٰ
مِنْ عِنْدِهِ وَمَنْ تَكُونُ لَهُ عَاقِبَةُ الدَّارِ إِنَّهُ
لَا يُفْلِحُ الظَّالِمُونَ ۝ وَقَالَ فِرْعَوْنُ يَا أَيُّهَا الْمَلَأُ مَا عَلِمْتُ لَكُمْ
مِنْ إِلَٰهٍ غَيْرِي فَأَوْقِدْ لِي يَا هَامَانُ عَلَى الطِّينِ فَاجْعَلْ لِي
صَرْحًا لَعَلِّي أَطَّلِعُ إِلَىٰ إِلَٰهِ مُوسَىٰ وَإِنِّي لَأَظُنُّهُ مِنَ الْكَاذِبِينَ
وَاسْتَكْبَرَ هُوَ وَجُنُودُهُ فِي الْأَرْضِ بِغَيْرِ الْحَقِّ وَظَنُّوا أَنَّهُمْ
إِلَيْنَا لَا يُرْجَعُونَ ۝ فَأَخَذْنَاهُ وَجُنُودَهُ فَنَبَذْنَاهُمْ
فِي الْيَمِّ فَانْظُرْ كَيْفَ كَانَ عَاقِبَةُ الظَّالِمِينَ ۝
وَجَعَلْنَاهُمْ أَئِمَّةً يَدْعُونَ إِلَى النَّارِ وَيَوْمَ الْقِيَامَةِ
لَا يُنْصَرُونَ ۝ وَأَتْبَعْنَاهُمْ فِي هَٰذِهِ الدُّنْيَا لَعْنَةً وَيَوْمَ
الْقِيَامَةِ هُمْ مِنَ الْمَقْبُوحِينَ ۝ وَلَقَدْ آتَيْنَا مُوسَى الْكِتَابَ
مِنْ بَعْدِ مَا أَهْلَكْنَا الْقُرُونَ الْأُولَىٰ بَصَائِرَ لِلنَّاسِ
وَهُدًى وَرَحْمَةً لَعَلَّهُمْ يَتَذَكَّرُونَ ۝

وما كنت بجانب الغربي إذ قضينا إلى موسى الأمر وما كنت
من الشاهدين ۝ ولكنا أنشأنا قرونا
فتطاول عليهم العمر وما كنت ثاويا في أهل مدين
تتلوا عليهم آياتنا ولكنا كنا مرسلين ۝ وما كنت
بجانب الطور إذ نادينا ولكن رحمة من ربك لتنذر
قوما ما أتاهم من نذير من قبلك لعلهم يتذكرون ۝
ولولا أن تصيبهم مصيبة بما قدمت أيديهم فيقولوا
ربنا لولا أرسلت إلينا رسولا فنتبع آياتك ونكون
من المؤمنين ۝ فلما جاءهم الحق من عندنا قالوا لولا أوتي
مثل ما أوتي موسى أولم يكفروا بما أوتي
موسى من قبل قالوا سحران تظاهرا وقالوا إنا بكل
كافرون ۝ قل فأتوا بكتاب من عند الله هو أهدى منهما
أتبعه إن كنتم صادقين ۝ فإن لم يستجيبوا لك فاعلم
أنما يتبعون أهواءهم ومن أضل ممن اتبع هواه بغير هدى
من الله إن الله لا يهدي القوم الظالمين ۝

ولقد

وَلَقَدْ وَصَّلْنَا لَهُمُ الْقَوْلَ لَعَلَّهُمْ يَتَذَكَّرُونَ ۝ الَّذِينَ
آتَيْنَاهُمُ الْكِتَابَ مِنْ قَبْلِهِ هُمْ بِهِ يُؤْمِنُونَ ۝
وَإِذَا يُتْلَى عَلَيْهِمْ قَالُوا آمَنَّا بِهِ إِنَّهُ الْحَقُّ مِنْ
رَبِّنَا إِنَّا كُنَّا مِنْ قَبْلِهِ مُسْلِمِينَ ۝ أُولَٰئِكَ يُؤْتَوْنَ
أَجْرَهُمْ مَرَّتَيْنِ بِمَا صَبَرُوا وَيَدْرَءُونَ بِالْحَسَنَةِ السَّيِّئَةَ
وَمِمَّا رَزَقْنَاهُمْ يُنْفِقُونَ ۝ وَإِذَا سَمِعُوا اللَّغْوَ أَعْرَضُوا
عَنْهُ وَقَالُوا لَنَا أَعْمَالُنَا وَلَكُمْ أَعْمَالُكُمْ سَلَامٌ عَلَيْكُمْ لَا نَبْتَغِي
الْجَاهِلِينَ ۝ إِنَّكَ لَا تَهْدِي مَنْ أَحْبَبْتَ وَلَٰكِنَّ اللَّهَ يَهْدِي مَنْ يَشَاءُ
وَهُوَ أَعْلَمُ بِالْمُهْتَدِينَ ۝ وَقَالُوا إِنْ نَتَّبِعِ الْهُدَىٰ مَعَكَ
نُتَخَطَّفْ مِنْ أَرْضِنَا أَوَلَمْ نُمَكِّنْ لَهُمْ حَرَمًا آمِنًا يُجْبَىٰ إِلَيْهِ ثَمَرَاتُ
كُلِّ شَيْءٍ رِزْقًا مِنْ لَدُنَّا وَلَٰكِنَّ أَكْثَرَهُمْ لَا يَعْلَمُونَ ۝ وَكَمْ
أَهْلَكْنَا مِنْ قَرْيَةٍ بَطِرَتْ مَعِيشَتَهَا فَتِلْكَ مَسَاكِنُهُمْ لَمْ تُسْكَنْ
مِنْ بَعْدِهِمْ إِلَّا قَلِيلًا وَكُنَّا نَحْنُ الْوَارِثِينَ ۝ وَمَا كَانَ رَبُّكَ
مُهْلِكَ الْقُرَىٰ حَتَّىٰ يَبْعَثَ فِي أُمِّهَا رَسُولًا يَتْلُو عَلَيْهِمْ
آيَاتِنَا وَمَا كُنَّا مُهْلِكِي الْقُرَىٰ إِلَّا وَأَهْلُهَا ظَالِمُونَ ۝

وما اوتيتم من شئ فمتاع الحيوة الدنيا وزينتها وما عند
الله خير وابقى افلا تعقلون ۝ افمن وعدناه وعدا حسنا
فهو لاقيه كمن متعناه متاع الحيوة الدنيا ثم هو
يوم القيمة من المحضرين ۝ ويوم يناديهم فيقول اين شركاى
الذين كنتم تزعمون ۝ قال الذين حق عليهم القول ربنا هؤلاء
الذين اغوينا اغويناهم كما غوينا تبرأنا اليك ما كانوا
ايانا يعبدون ۝ وقيل ادعوا شركاءكم فدعوهم فلم يستجيبوا
لهم ورأوا العذاب لو انهم كانوا يهتدون ۝ ويوم يناديهم فيقول
ماذا اجبتم المرسلين ۝ فعميت عليهم الانباء يومئذ فهم
لا يتساءلون ۝ فاما من تاب وامن وعمل صالحا فعسى
ان يكون من المفلحين ۝ وربك يخلق ما يشاء ويختار ما كان
لهم الخيرة سبحان الله وتعالى عما يشركون ۝
وربك يعلم ما تكن صدورهم وما يعلنون ۝
وهو الله لا اله الا هو له الحمد في الاولى
والاخرة وله الحكم واليه ترجعون ۝

قل

قل ارايتم ان جعل الله عليكم اليل سرمدا الى
يوم القيمة من اله غير الله يأتيكم بضياء
افلا تسمعون ۝ قل ارايتم ان جعل الله عليكم
النهار سرمدا الى يوم القيمة
من اله غير الله يأتيكم بليل تسكنون فيه افلا تبصرون
ومن رحمته جعل لكم اليل والنهار لتسكنوا
فيه ولتبتغوا من فضله ولعلكم تشكرون ۝
ويوم يناديهم فيقول اين شركاءي الذين كنتم تزعمون ۝
ونزعنا من كل امة شهيدا فقلنا هاتوا برهانكم فعلموا ان
الحق لله وضل عنهم ما كانوا يفترون ۝ ان قارون
كان من قوم موسى فبغى عليهم واتيناه من الكنوز ما ان
مفاتحه لتنوأ بالعصبة اولي القوة اذ قال له قومه لا تفرح
ان الله لا يحب الفرحين ۝ وابتغ فيما اتيك الله الدار الاخرة
ولا تنس نصيبك من الدنيا واحسن كما احسن الله اليك
ولا تبغ الفساد في الارض ان الله لا يحب المفسدين ۝

قال انما اوتيته على علم عندى اولم يعلم ان الله قد اهلك
من قبله من القرون من هو اشد منه قوة واكثر جمعا
ولا يسئل عن ذنوبهم المجرمون ۝ فخرج على قومه فى زينته
قال الذين يريدون الحيوة الدنيا يا ليت لنا مثل ما اوتى
قارون انه لذو حظ عظيم ۝ وقال الذين اوتوا العلم
ويلكم ثواب الله خير لمن امن وعمل صالحا ولا يلقيها الا
الصابرون ۝ فخسفنا به وبداره الارض فما كان له
من فئة ينصرونه من دون الله وما كان من المنتصرين ۝
واصبح الذين تمنوا مكانه بالامس يقولون ويكان الله
يبسط الرزق لمن يشاء من عباده ويقدر
لولا ان من الله علينا لخسف بنا ويكانه لا يفلح الكافرون ۝
تلك الدار الاخرة نجعلها للذين لا يريدون علوا فى الارض
ولا فسادا والعاقبة للمتقين ۝ من جاء بالحسنة
فله خير منها ومن جاء بالسيئة فلا يجزى الذين
عملوا السيئات الا ما كانوا يعملون ۝

BSB

إِنَّ الَّذِي فَرَضَ عَلَيْكَ الْقُرْآنَ لَرَادُّكَ إِلَى مَعَادٍ قُلْ رَبِّي
أَعْلَمُ مَنْ جَاءَ بِالْهُدَى وَمَنْ هُوَ فِي ضَلَالٍ مُبِينٍ ۝ وَمَا كُنْتَ
تَرْجُوا أَنْ يُلْقَى إِلَيْكَ الْكِتَابُ إِلَّا رَحْمَةً مِنْ رَبِّكَ فَلَا تَكُونَنَّ
ظَهِيرًا لِلْكَافِرِينَ ۝ وَلَا يَصُدُّنَّكَ عَنْ آيَاتِ اللَّهِ بَعْدَ
إِذْ أُنْزِلَتْ إِلَيْكَ وَادْعُ إِلَى رَبِّكَ وَلَا تَكُونَنَّ مِنَ
الْمُشْرِكِينَ ۝ وَلَا تَدْعُ مَعَ اللَّهِ إِلَهًا آخَرَ لَا إِلَهَ إِلَّا هُوَ
كُلُّ شَيْءٍ هَالِكٌ إِلَّا وَجْهَهُ لَهُ الْحُكْمُ وَإِلَيْهِ تُرْجَعُونَ ۝

سورة العنكبوت مكية وهي ستون آية

بِسْمِ اللَّهِ الرَّحْمَنِ الرَّحِيمِ

الم ۝ أَحَسِبَ النَّاسُ أَنْ يُتْرَكُوا أَنْ يَقُولُوا آمَنَّا وَهُمْ لَا يُفْتَنُونَ
وَلَقَدْ فَتَنَّا الَّذِينَ مِنْ قَبْلِهِمْ فَلَيَعْلَمَنَّ اللَّهُ الَّذِينَ صَدَقُوا
وَلَيَعْلَمَنَّ الْكَاذِبِينَ ۝ أَمْ حَسِبَ الَّذِينَ يَعْمَلُونَ السَّيِّئَاتِ
أَنْ يَسْبِقُونَا سَاءَ مَا يَحْكُمُونَ ۝ مَنْ كَانَ يَرْجُوا لِقَاءَ اللَّهِ
فَإِنَّ أَجَلَ اللَّهِ لَآتٍ وَهُوَ السَّمِيعُ الْعَلِيمُ ۝ وَمَنْ جَاهَدَ فَإِنَّمَا
يُجَاهِدُ لِنَفْسِهِ إِنَّ اللَّهَ لَغَنِيٌّ عَنِ الْعَالَمِينَ ۝

وَالَّذِينَ امنوا وعملوا الصالحات لنكفرن عنهم سيئاتهم
ولنجزينهم احسن الذي كانوا يعملون ۝ ووصينا الانسان
بوالديه حسنا وان جاهداك لتشرك بي ما ليس لك به علم
فلا تطعهما الي مرجعكم فانبئكم بما كنتم تعملون ۝ والذين امنوا
وعملوا الصالحات لندخلنهم في الصالحين ۝ ومن الناس
من يقول امنا بالله فاذا اوذي في الله جعل فتنة الناس
كعذاب الله ولئن جاء نصر من ربك ليقولن انا كنا
معكم اوليس الله باعلم بما في صدور العالمين ۝
وليعلمن الله الذين امنوا وليعلمن المنافقين ۝ وقال الذين
كفروا للذين امنوا اتبعوا سبيلنا ولنحمل خطاياكم
وما هم بحاملين من خطاياهم من شيء انهم لكاذبون
وليحملن اثقالهم واثقالا مع اثقالهم وليسئلن يوم القيمة
عما كانوا يفترون ۝ ولقد ارسلنا نوحا الى
قومه فلبث فيهم الف سنة الا خمسين
عاما فاخذهم الطوفان وهم ظالمون ۝

فانجينا

فَأَنجَيْنَاهُ وَأَصْحَابَ السَّفِينَةِ وَجَعَلْنَاهَا آيَةً لِّلْعَالَمِينَ ۝
وَإِبْرَاهِيمَ إِذْ قَالَ لِقَوْمِهِ اعْبُدُوا اللَّهَ وَاتَّقُوهُ ذَٰلِكُمْ خَيْرٌ لَّكُمْ
إِن كُنتُمْ تَعْلَمُونَ ۝ إِنَّمَا تَعْبُدُونَ مِن دُونِ اللَّهِ أَوْثَانًا وَتَخْلُقُونَ
إِفْكًا إِنَّ الَّذِينَ تَعْبُدُونَ مِن دُونِ اللَّهِ لَا يَمْلِكُونَ لَكُمْ رِزْقًا
فَابْتَغُوا عِندَ اللَّهِ الرِّزْقَ وَاعْبُدُوهُ وَاشْكُرُوا لَهُ إِلَيْهِ
تُرْجَعُونَ ۝ وَإِن تُكَذِّبُوا فَقَدْ كَذَّبَ أُمَمٌ مِّن
قَبْلِكُمْ وَمَا عَلَى الرَّسُولِ إِلَّا الْبَلَاغُ الْمُبِينُ ۝ أَوَلَمْ يَرَوْا
كَيْفَ يُبْدِئُ اللَّهُ الْخَلْقَ ثُمَّ يُعِيدُهُ إِنَّ ذَٰلِكَ
عَلَى اللَّهِ يَسِيرٌ ۝ قُلْ سِيرُوا فِي الْأَرْضِ فَانظُرُوا كَيْفَ
بَدَأَ الْخَلْقَ ثُمَّ اللَّهُ يُنشِئُ النَّشْأَةَ الْآخِرَةَ إِنَّ اللَّهَ
عَلَىٰ كُلِّ شَيْءٍ قَدِيرٌ ۝ يُعَذِّبُ مَن يَشَاءُ وَيَرْحَمُ مَن
يَشَاءُ وَإِلَيْهِ تُقْلَبُونَ ۝ وَمَا أَنتُم بِمُعْجِزِينَ فِي الْأَرْضِ
وَلَا فِي السَّمَاءِ وَمَا لَكُم مِّن دُونِ اللَّهِ مِن وَلِيٍّ وَلَا
نَصِيرٍ ۝ وَالَّذِينَ كَفَرُوا بِآيَاتِ اللَّهِ وَلِقَائِهِ أُولَٰئِكَ
يَئِسُوا مِن رَّحْمَتِي وَأُولَٰئِكَ لَهُمْ عَذَابٌ أَلِيمٌ ۝

فما كان جواب قومه الا ان قالوا اقتلوه او حرقوه فانجيه
الله من النار ان في ذلك لايات لقوم يؤمنون ۝ وقال
انما اتخذتم من دون الله اوثانا مودة بينكم في الحيوة
الدنيا ثم يوم القيمة يكفر بعضكم ببعض ويلعن
بعضكم بعضا وماويكم النار وما لكم
من ناصرين ۝ فامن له لوط وقال اني مهاجر
الى ربي انه هو العزيز الحكيم ۝ ووهبنا له
اسحق ويعقوب وجعلنا في ذريته النبوة
والكتاب واتيناه اجره في الدنيا وانه في
الاخرة لمن الصالحين ۝ ولوطا اذ قال لقومه
انكم لتاتون الفاحشة ما سبقكم بها من احد
من العالمين ۝ ائنكم لتاتون الرجال وتقطعون
السبيل وتاتون في ناديكم المنكر فما كان جواب قومه
الا ان قالوا ائتنا بعذاب الله ان كنت من الصادقين
قال رب انصرني على القوم المفسدين ۝

وَلَمَّا جَاءَتْ رُسُلُنَا إِبْرَاهِيمَ بِالْبُشْرَى قَالُوا إِنَّا مُهْلِكُوا أَهْلِ
هَذِهِ الْقَرْيَةِ إِنَّ أَهْلَهَا كَانُوا ظَالِمِينَ ۝ قَالَ إِنَّ فِيهَا لُوطًا
قَالُوا نَحْنُ أَعْلَمُ بِمَنْ فِيهَا لَنُنَجِّيَنَّهُ وَأَهْلَهُ إِلَّا امْرَأَتَهُ
كَانَتْ مِنَ الْغَابِرِينَ ۝ وَلَمَّا أَنْ جَاءَتْ رُسُلُنَا لُوطًا سِيءَ
بِهِمْ وَضَاقَ بِهِمْ ذَرْعًا وَقَالُوا لَا تَخَفْ وَلَا تَحْزَنْ إِنَّا
مُنَجُّوكَ وَأَهْلَكَ إِلَّا امْرَأَتَكَ كَانَتْ مِنَ الْغَابِرِينَ ۝
إِنَّا مُنْزِلُونَ عَلَى أَهْلِ هَذِهِ الْقَرْيَةِ رِجْزًا مِنَ السَّمَاءِ بِمَا كَانُوا
يَفْسُقُونَ ۝ وَلَقَدْ تَرَكْنَا مِنْهَا آيَةً
بَيِّنَةً لِقَوْمٍ يَعْقِلُونَ ۝ وَإِلَى مَدْيَنَ أَخَاهُمْ
شُعَيْبًا فَقَالَ يَا قَوْمِ اعْبُدُوا اللَّهَ وَارْجُوا الْيَوْمَ الْآخِرَ
وَلَا تَعْثَوْا فِي الْأَرْضِ مُفْسِدِينَ ۝ فَكَذَّبُوهُ فَأَخَذَتْهُمُ
الرَّجْفَةُ فَأَصْبَحُوا فِي دَارِهِمْ جَاثِمِينَ ۝
وَعَادًا وَثَمُودَ وَقَدْ تَبَيَّنَ لَكُمْ
مِنْ مَسَاكِنِهِمْ وَزَيَّنَ لَهُمُ الشَّيْطَانُ أَعْمَالَهُمْ
فَصَدَّهُمْ عَنِ السَّبِيلِ وَكَانُوا مُسْتَبْصِرِينَ ۝

وقارون وفرعون وهامان ولقد جاءهم موسى بالبينات
فاستكبروا في الارض وما كانوا سابقين ۝ فكلا اخذنا
بذنبه فمنهم من ارسلنا عليه حاصبا ومنهم من اخذته
الصيحة ومنهم من خسفنا به الارض ومنهم من اغرقنا
وما كان الله ليظلمهم ولكن كانوا انفسهم
يظلمون ۝ مثل الذين اتخذوا من دون الله اولياء
كمثل العنكبوت اتخذت بيتا وان اوهن البيوت
لبيت العنكبوت لو كانوا يعلمون ۝ ان الله يعلم
ما يدعون من دونه من شيء وهو العزيز الحكيم
وتلك الامثال نضربها للناس وما
يعقلها الا العالمون ۝ خلق الله
السموات والارض بالحق ان في ذلك لاية
للمؤمنين ۝ اتل ما اوحي اليك من الكتاب واقم
الصلوة ان الصلوة تنهى عن الفحشاء والمنكر
ولذكر الله اكبر والله يعلم ما تصنعون ۝

ولا تجادلوا

BSB

ولا تجادلوا اهل الكتاب الا بالتي هي احسن الا الذين ظلموا
منهم وقولوا امنا بالذي انزل الينا وانزل اليكم والهنا
والهكم واحد ونحن له مسلمون ۝ وكذلك
انزلنا اليك الكتاب فالذين اتيناهم الكتاب
يؤمنون به ومن هؤلاء من يؤمن به وما
يجحد باياتنا الا الكافرون ۝ وما كنت تتلو من قبله
من كتاب ولا تخطه بيمينك اذا لارتاب المبطلون ۝ بل هو
ايات بينات في صدور الذين اوتوا العلم وما يجحد
باياتنا الا الظالمون ۝ وقالوا لولا انزل عليه ايات
من ربه قل انما الايات عند الله وانما انا نذير مبين ۝
اولم يكفهم انا انزلنا عليك الكتاب يتلى
عليهم ان في ذلك لرحمة وذكرى لقوم يؤمنون ۝
قل كفى بالله بيني وبينكم شهيدا يعلم ما في السموات
والارض والذين امنوا بالباطل وكفروا
بالله اولئك هم الخاسرون ۝

ويستعجلونك بالعذاب ولولا اجل مسمى لجاءهم العذاب
وليأتينهم بغتة وهم لا يشعرون ۝ يستعجلونك بالعذاب
وان جهنم لمحيطة بالكافرين ۝ يوم يغشيهم العذاب من فوقهم
ومن تحت ارجلهم ويقول ذوقوا ما كنتم تعملون ۝ يا عبادى
الذين امنوا ان ارضى واسعة فاياى فاعبدون ۝ كل نفس
ذائقة الموت ثم الينا ترجعون ۝ والذين امنوا وعملوا الصالحات
لنبوئنهم من الجنة غرفا تجرى من تحتها الانهار خالدين فيها نعم
اجر العاملين ۝ الذين صبروا وعلى ربهم يتوكلون ۝ وكاين
من دابة لا تحمل رزقها الله يرزقها واياكم وهو السميع
العليم ۝ ولئن سألتهم من خلق السموات والارض
وسخر الشمس والقمر ليقولن الله فانى يؤفكون ۝ الله
يبسط الرزق لمن يشاء من عباده ويقدر له ان الله
بكل شىء عليم ۝ ولئن سألتهم من نزل من
السماء ماء فاحيا به الارض من بعد موتها ليقولن الله
قل الحمد لله بل اكثرهم لا يعقلون ۝

وما

BSB

وما هذه الحيوة الدنيا الا لهو ولعب وان الدار الاخرة
لهي الحيوان لو كانوا يعلمون ۝ فاذا ركبوا في الفلك دعوا
الله مخلصين له الدين فلما نجيهم الى البر اذا هم يشركون ۝
ليكفروا بما اتيناهم وليتمتعوا فسوف يعلمون ۝ اولم يروا
انا جعلنا حرما امنا ويتخطف الناس من حولهم افبالباطل
يؤمنون وبنعمت الله يكفرون ۝ ومن اظلم
ممن افترى على الله كذبا او كذب بالحق لما جاءه
اليس في جهنم مثوى للكافرين ۝ والذين جاهدوا
فينا لنهدينهم سبلنا وان الله لمع المحسنين ۝

سورة الروم مكية وهي ستون آيات

بسم الله الرحمن الرحيم

الم ۝ غلبت الروم في ادنى الارض وهم من بعد
غلبهم سيغلبون ۝ في بضع سنين لله الامر
من قبل ومن بعد ويومئذ يفرح المؤمنون ۝
بنصر الله ينصر من يشاء وهو العزيز الرحيم ۝

وَعْدَ اللّٰهِ لَا يُخْلِفُ اللّٰهُ وَعْدَهُ وَلٰكِنَّ اَكْثَرَ النَّاسِ لَا يَعْلَمُونَ
يَعْلَمُونَ ظَاهِرًا مِنَ الْحَيٰوةِ الدُّنْيَا وَهُمْ عَنِ الْاٰخِرَةِ هُمْ غَافِلُونَ
۝ اَوَلَمْ يَتَفَكَّرُوا فِي اَنْفُسِهِمْ مَا خَلَقَ اللّٰهُ السَّمٰوَاتِ وَالْاَرْضَ
وَمَا بَيْنَهُمَا اِلَّا بِالْحَقِّ وَاَجَلٍ مُسَمًّى وَاِنَّ كَثِيرًا مِنَ النَّاسِ
بِلِقَاءِ رَبِّهِمْ لَكَافِرُونَ ۝ اَوَلَمْ يَسِيرُوا فِي الْاَرْضِ
فَيَنْظُرُوا كَيْفَ كَانَ عَاقِبَةُ الَّذِينَ مِنْ قَبْلِهِمْ كَانُوا اَشَدَّ مِنْهُمْ
قُوَّةً وَاَثَارُوا الْاَرْضَ وَعَمَرُوهَا اَكْثَرَ مِمَّا عَمَرُوهَا وَجَاءَتْهُمْ
رُسُلُهُمْ بِالْبَيِّنَاتِ فَمَا كَانَ اللّٰهُ لِيَظْلِمَهُمْ وَلٰكِنْ كَانُوا اَنْفُسَهُمْ
يَظْلِمُونَ ۝ ثُمَّ كَانَ عَاقِبَةَ الَّذِينَ اَسَاؤُا السُّوٓاٰى
اَنْ كَذَّبُوا بِاٰيَاتِ اللّٰهِ وَكَانُوا بِهَا يَسْتَهْزِؤُنَ ۝ اَللّٰهُ
يَبْدَؤُا الْخَلْقَ ثُمَّ يُعِيدُهُ ثُمَّ اِلَيْهِ تُرْجَعُونَ ۝ وَيَوْمَ تَقُومُ
السَّاعَةُ يُبْلِسُ الْمُجْرِمُونَ ۝ وَلَمْ يَكُنْ لَهُمْ مِنْ شُرَكَائِهِمْ
شُفَعَاءُ وَكَانُوا بِشُرَكَائِهِمْ كَافِرِينَ ۝ وَيَوْمَ تَقُومُ
السَّاعَةُ يَوْمَئِذٍ يَتَفَرَّقُونَ ۝ فَاَمَّا الَّذِينَ اٰمَنُوا
وَعَمِلُوا الصَّالِحَاتِ فَهُمْ فِي رَوْضَةٍ يُحْبَرُونَ ۝

وَاَمَّا

BSB

واما الذين كفروا وكذبوا باياتنا ولقاء الاخرة فاولئك في العذاب
محضرون ۝ فسبحان الله حين تمسون وحين تصبحون وله الحمد
في السموات والارض وعشيا وحين تظهرون ۝ يخرج
الحي من الميت ويخرج الميت من الحي ويحيي
الارض بعد موتها وكذلك تخرجون ۝ ومن اياته
ان خلقكم من تراب ثم اذا انتم بشر تنتشرون ۝ ومن اياته
ان خلق لكم من انفسكم ازواجا لتسكنوا اليها
وجعل بينكم مودة ورحمة ان في ذلك لايات لقوم
يتفكرون ۝ ومن اياته خلق السموات والارض
واختلاف السنتكم والوانكم ان في ذلك لايات
للعالمين ۝ ومن اياته منامكم بالليل والنهار وابتغاؤكم
من فضله ان في ذلك لايات لقوم يسمعون ۝
ومن اياته يريكم البرق خوفا وطمعا
وينزل من السماء ماء فيحيي به الارض
بعد موتها ان في ذلك لايات لقوم يعقلون ۝

وَمِنْ آيَاتِهِ أَنْ تَقُومَ السَّمَاءُ وَالْأَرْضُ بِأَمْرِهِ ثُمَّ إِذَا
دَعَاكُمْ دَعْوَةً مِنَ الْأَرْضِ إِذَا أَنْتُمْ تَخْرُجُونَ ۝ وَلَهُ مَنْ
فِي السَّمٰوَاتِ وَالْأَرْضِ كُلٌّ لَهُ قَانِتُونَ ۝ وَهُوَ الَّذِي يَبْدَؤُا
الْخَلْقَ ثُمَّ يُعِيدُهُ وَهُوَ أَهْوَنُ عَلَيْهِ وَلَهُ الْمَثَلُ الْأَعْلَى
فِي السَّمٰوَاتِ وَالْأَرْضِ وَهُوَ الْعَزِيزُ الْحَكِيمُ ۝ ضَرَبَ لَكُمْ
مَثَلًا مِنْ أَنْفُسِكُمْ هَلْ لَكُمْ مِنْ مَا مَلَكَتْ أَيْمَانُكُمْ مِنْ شُرَكَاءَ
فِيمَا رَزَقْنَاكُمْ فَأَنْتُمْ فِيهِ سَوَاءٌ تَخَافُونَهُمْ كَخِيفَتِكُمْ
أَنْفُسَكُمْ كَذٰلِكَ نُفَصِّلُ الْآيَاتِ لِقَوْمٍ
يَعْقِلُونَ ۝ بَلِ اتَّبَعَ الَّذِينَ ظَلَمُوا أَهْوَاءَهُمْ بِغَيْرِ عِلْمٍ فَمَنْ
يَهْدِي مَنْ أَضَلَّ اللّٰهُ وَمَا لَهُمْ مِنْ نَاصِرِينَ ۝ فَأَقِمْ وَجْهَكَ
لِلدِّينِ حَنِيفًا فِطْرَتَ اللّٰهِ الَّتِي فَطَرَ النَّاسَ عَلَيْهَا
لَا تَبْدِيلَ لِخَلْقِ اللّٰهِ ذٰلِكَ الدِّينُ الْقَيِّمُ وَلٰكِنَّ أَكْثَرَ النَّاسِ
لَا يَعْلَمُونَ ۝ مُنِيبِينَ إِلَيْهِ وَاتَّقُوهُ وَأَقِيمُوا الصَّلٰوةَ
وَلَا تَكُونُوا مِنَ الْمُشْرِكِينَ ۝ مِنَ الَّذِينَ فَرَّقُوا دِينَهُمْ
وَكَانُوا شِيَعًا كُلُّ حِزْبٍ بِمَا لَدَيْهِمْ فَرِحُونَ ۝

وَإِذَا

وإذا مس الناس ضر دعوا ربهم منيبين إليه ثم إذا أذاقهم
منه رحمة إذا فريق منهم بربهم يشركون ۝ ليكفروا
بما آتيناهم فتمتعوا فسوف تعلمون ۝ أم أنزلنا عليهم
سلطانا فهو يتكلم بما كانوا به يشركون ۝ وإذا أذقنا
الناس رحمة فرحوا بها وإن تصبهم سيئة بما قدمت
أيديهم إذا هم يقنطون ۝ أولم يروا أن الله
يبسط الرزق لمن يشاء ويقدر إن في ذلك
لآيات لقوم يؤمنون ۝ فآت ذا القربى حقه والمسكين
وابن السبيل ذلك خير للذين يريدون وجه الله
وأولئك هم المفلحون ۝ وما آتيتم من ربا ليربوا
في أموال الناس فلا يربوا عند الله وما آتيتم من زكوة تريدون
وجه الله فأولئك هم المضعفون ۝ الله الذي خلقكم ثم رزقكم
ثم يميتكم ثم يحييكم هل من شركائكم من يفعل من ذلكم من شيء
سبحانه وتعالى عما يشركون ۝ ظهر الفساد في البر والبحر بما كسبت
أيدي الناس ليذيقهم بعض الذي عملوا لعلهم يرجعون ۝

قل سيروا في الأرض فانظروا كيف كان عاقبة الذين
من قبل كان أكثرهم مشركين ۝ فأقم وجهك للدين القيم
من قبل أن يأتي يوم لا مرد له من الله يومئذ
يصدعون ۝ من كفر فعليه كفره ومن عمل صالحا فلأنفسهم
يمهدون ۝ ليجزي الذين آمنوا وعملوا الصالحات من فضله إنه
لا يحب الكافرين ۝ ومن آياته أن يرسل الرياح مبشرات
وليذيقكم من رحمته ولتجري الفلك بأمره ولتبتغوا من فضله
ولعلكم تشكرون ۝ ولقد أرسلنا من قبلك
رسلا إلى قومهم فجاءوهم بالبينات فانتقمنا من الذين أجرموا
وكان حقا علينا نصر المؤمنين ۝ الله الذي يرسل
الرياح فتثير سحابا فيبسطه في السماء كيف يشاء ويجعله
كسفا فترى الودق يخرج من خلاله فإذا أصاب به من يشاء من عباده
إذا هم يستبشرون ۝ وإن كانوا من قبل أن ينزل عليهم من قبله
لمبلسين ۝ فانظر إلى آثار رحمت الله كيف يحيي الأرض بعد
موتها إن ذلك لمحيي الموتى وهو على كل شيء قدير ۝

ولئن

BSB

وَلَئِنْ أَرْسَلْنَا رِيحًا فَرَأَوْهُ مُصْفَرًّا لَظَلُّوا مِنْ بَعْدِهِ يَكْفُرُونَ
فَإِنَّكَ لَا تُسْمِعُ الْمَوْتَى وَلَا تُسْمِعُ الصُّمَّ الدُّعَاءَ إِذَا وَلَّوْا
مُدْبِرِينَ ۝ وَمَا أَنْتَ بِهَادِي الْعُمْيِ عَنْ ضَلَالَتِهِمْ
إِنْ تُسْمِعُ إِلَّا مَنْ يُؤْمِنُ بِآيَاتِنَا فَهُمْ مُسْلِمُونَ ۝
اللَّهُ الَّذِي خَلَقَكُمْ مِنْ ضَعْفٍ ثُمَّ جَعَلَ مِنْ بَعْدِ ضَعْفٍ
قُوَّةً ثُمَّ جَعَلَ مِنْ بَعْدِ قُوَّةٍ ضَعْفًا وَشَيْبَةً يَخْلُقُ
مَا يَشَاءُ وَهُوَ الْعَلِيمُ الْقَدِيرُ ۝ وَيَوْمَ تَقُومُ السَّاعَةُ
يُقْسِمُ الْمُجْرِمُونَ مَا لَبِثُوا غَيْرَ سَاعَةٍ كَذَلِكَ كَانُوا يُؤْفَكُونَ
وَقَالَ الَّذِينَ أُوتُوا الْعِلْمَ وَالْإِيمَانَ لَقَدْ لَبِثْتُمْ فِي كِتَابِ اللَّهِ إِلَى يَوْمِ
الْبَعْثِ فَهَذَا يَوْمُ الْبَعْثِ وَلَكِنَّكُمْ كُنْتُمْ لَا تَعْلَمُونَ ۝
فَيَوْمَئِذٍ لَا يَنْفَعُ الَّذِينَ ظَلَمُوا مَعْذِرَتُهُمْ وَلَا هُمْ يُسْتَعْتَبُونَ
وَلَقَدْ ضَرَبْنَا لِلنَّاسِ فِي هَذَا الْقُرْآنِ مِنْ كُلِّ مَثَلٍ وَلَئِنْ جِئْتَهُمْ
بِآيَةٍ لَيَقُولَنَّ الَّذِينَ كَفَرُوا إِنْ أَنْتُمْ إِلَّا مُبْطِلُونَ ۝
كَذَلِكَ يَطْبَعُ اللَّهُ عَلَى قُلُوبِ الَّذِينَ لَا يَعْلَمُونَ ۝ فَاصْبِرْ
إِنَّ وَعْدَ اللَّهِ حَقٌّ وَلَا يَسْتَخِفَّنَّكَ الَّذِينَ لَا يُوقِنُونَ ۝

سورة لقمان مكية وهي اربع وثلثون آيات

بسم الله الرحمن الرحيم

الم ۝ تلك آيات الكتاب الحكيم ۝ هدى ورحمة للمحسنين
الذين يقيمون الصلوة ويؤتون الزكوة وهم بالآخرة هم
يوقنون ۝ اولئك على هدى من ربهم واولئك هم المفلحون
ومن الناس من يشتري لهو الحديث ليضل عن سبيل الله
بغير علم ويتخذها هزوا اولئك لهم عذاب مهين ۝
واذا تتلى عليه آياتنا ولى مستكبرا كأن لم يسمعها
كأن في اذنيه وقرا فبشره بعذاب اليم ۝ ان الذين آمنوا
وعملوا الصالحات لهم جنات النعيم ۝ خالدين فيها
وعد الله حقا وهو العزيز الحكيم ۝ خلق السموات
بغير عمد ترونها والقى في الارض رواسي ان تميد بكم وبث
فيها من كل دابة وانزلنا من السماء ماء فانبتنا
فيها من كل زوج كريم ۝ هذا خلق الله فاروني ماذا
خلق الذين من دونه بل الظالمون في ضلال مبين ۝

BSB

ولقد آتينا لقمان الحكمة أن اشكر لله ومن يشكر فإنما
يشكر لنفسه ومن كفر فإن الله غني حميد ۞
وإذ قال لقمان لابنه وهو يعظه يا بني لا تشرك بالله إن
الشرك لظلم عظيم ۞ ووصينا الإنسان بوالديه
حملته أمه وهنا على وهن وفصاله في عامين
أن اشكر لي ولوالديك إلي المصير ۞ وإن جاهداك على
أن تشرك بي ما ليس لك به علم فلا تطعهما وصاحبهما
في الدنيا معروفا واتبع سبيل من أناب إلي ثم إلي مرجعكم
فأنبئكم بما كنتم تعملون ۞ يا بني إنها إن تك مثقال
حبة من خردل فتكن في صخرة أو في
السموات أو في الأرض يأت بها الله إن الله لطيف خبير ۞
يا بني أقم الصلوة وأمر بالمعروف وانه عن المنكر واصبر
على ما أصابك إن ذلك من عزم الأمور ولا تصعر خدك
للناس ولا تمش في الأرض مرحا إن الله لا يحب كل مختال فخور ۞ واقصد
في مشيك واغضض من صوتك إن أنكر الأصوات لصوت الحمير ۞

ألم تروا أن الله سخر لكم ما في السموات وما في الأرض
وأسبغ عليكم نعمه ظاهرة وباطنة ومن الناس من يجادل في
الله بغير علم ولا هدى ولا كتاب منير ۝ وإذا قيل لهم
اتبعوا ما أنزل الله قالوا بل نتبع ما وجدنا عليه آباءنا أولو كان
الشيطان يدعوهم إلى عذاب السعير ۝ ومن يسلم
وجهه إلى الله وهو محسن فقد استمسك بالعروة
الوثقى وإلى الله عاقبة الأمور ۝ ومن كفر فلا يحزنك
كفره إلينا مرجعهم فننبئهم بما عملوا إن الله عليم بذات
الصدور ۝ نمتعهم قليلا ثم نضطرهم إلى عذاب غليظ
ولئن سألتهم من خلق السموات والأرض ليقولن الله
قل الحمد لله بل أكثرهم لا يعلمون ۝ لله ما في
السموات والأرض إن الله هو الغني الحميد ۝ ولو أن ما في
الأرض من شجرة أقلام والبحر يمده من بعده سبعة
أبحر ما نفدت كلمات الله إن الله عزيز حكيم ۝ ما خلقكم
ولا بعثكم إلا كنفس واحدة إن الله سميع بصير ۝

BSB

الم تر ان الله يولج اليل في النهار ويولج النهار
في اليل وسخر الشمس والقمر كل يجري الى اجل مسمى وان الله
بما تعملون خبير ذلك بان الله هو الحق وان ما يدعون
من دونه الباطل وان الله هو العلي الكبير الم تر ان الفلك
تجري في البحر بنعمت الله ليريكم من اياته ان في ذلك لايات لكل
صبار شكور واذا غشيهم موج كالظلل دعوا الله
مخلصين له الدين فلما نجيهم الى البر فمنهم
مقتصد وما يجحد باياتنا الا كل ختار كفور
يا ايها الناس اتقوا ربكم واخشوا يوما لا يجزي والد
عن ولده ولا مولود هو جاز عن والده شيئا ان وعد
الله حق فلا تغرنكم الحيوة الدنيا ولا يغرنكم بالله
الغرور ان الله عنده علم الساعة وينزل الغيث
ويعلم ما في الارحام وما تدري نفس ماذا تكسب غدا
وما تدري نفس باي ارض تموت ان الله عليم خبير

سورة السجدة مكية وهي ثلثون اية

بسم الله الرحمن الرحيم

الم ۞ تنزيل الكتاب لا ريب فيه من رب العالمين ۞ ام يقولون
افتريه بل هو الحق من ربك لتنذر قوما ما اتيهم من نذير من
قبلك لعلهم يهتدون ۞ الله الذي خلق السموات والارض
وما بينهما في ستة ايام ثم استوى على العرش ما لكم من دونه
من ولي ولا شفيع افلا تتذكرون ۞ يدبر الامر من السماء الى
الارض ثم يعرج اليه في يوم كان مقداره الف سنة
مما تعدون ۞ ذلك عالم الغيب والشهادة العزيز الرحيم
۞ الذي احسن كل شيء خلقه وبدأ خلق الانسان من
طين ۞ ثم جعل نسله من سلالة من ماء مهين ۞ ثم
سويه ونفخ فيه من روحه وجعل لكم السمع والابصار
والافئدة قليلا ما تشكرون ۞ وقالوا ءاذا
ضللنا في الارض ءانا لفي خلق جديد ۞ بل هم بلقاء
ربهم كافرون ۞ قل يتوفيكم ملك
الموت الذي وكل بكم ثم الى ربكم ترجعون ۞

ولو ترى

ولو ترى اذ المجرمون ناكسوا رؤسهم عند ربهم ربنا
ابصرنا وسمعنا فارجعنا نعمل صالحا انا موقنون ۝
ولو شئنا لاتينا كل نفس هديها ولكن حق القول مني
لاملان جهنم من الجنة والناس اجمعين ۝ فذوقوا بما
نسيتم لقاء يومكم هذا انا نسيناكم وذوقوا عذاب الخلد
بما كنتم تعملون ۝ انما يؤمن باياتنا الذين اذا ذكروا بها خروا
سجدا وسبحوا بحمد ربهم وهم لا يستكبرون ۝ تتجافى
جنوبهم عن المضاجع يدعون ربهم خوفا وطمعا ومما
رزقناهم ينفقون ۝ فلا تعلم نفس ما اخفي لهم من قرة
اعين جزاء بما كانوا يعملون ۝ افمن كان مؤمنا
كمن كان فاسقا لا يستوون ۝ اما الذين امنوا
وعملوا الصالحات فلهم جنات المأوى نزلا بما كانوا
يعملون ۝ واما الذين فسقوا فمأويهم النار كلما
ارادوا ان يخرجوا منها اعيدوا فيها وقيل لهم
ذوقوا عذاب النار الذي كنتم به تكذبون ۝

وَلَنُذِيقَنَّهُمْ مِنَ الْعَذَابِ الْاَدْنٰى دُونَ الْعَذَابِ الْاَكْبَرِ لَعَلَّهُمْ
يَرْجِعُونَ ۝ وَمَنْ اَظْلَمُ مِمَّنْ ذُكِّرَ بِاٰيَاتِ رَبِّهِ ثُمَّ اَعْرَضَ عَنْهَا
اِنَّا مِنَ الْمُجْرِمِينَ مُنْتَقِمُونَ ۝ وَلَقَدْ اٰتَيْنَا مُوسَى الْكِتَابَ
فَلَا تَكُنْ فِي مِرْيَةٍ مِنْ لِقَائِهِ وَجَعَلْنَاهُ هُدًى لِبَنِي
اِسْرَائِيلَ وَجَعَلْنَا مِنْهُمْ اَئِمَّةً يَهْدُونَ بِاَمْرِنَا لَمَّا صَبَرُوا
وَكَانُوا بِاٰيَاتِنَا يُوقِنُونَ ۝ اِنَّ رَبَّكَ هُوَ يَفْصِلُ
بَيْنَهُمْ يَوْمَ الْقِيٰمَةِ فِيمَا كَانُوا فِيهِ يَخْتَلِفُونَ
اَوَلَمْ يَهْدِ لَهُمْ كَمْ اَهْلَكْنَا مِنْ قَبْلِهِمْ مِنَ الْقُرُونِ
يَمْشُونَ فِي مَسَاكِنِهِمْ اِنَّ فِي ذٰلِكَ لَاٰيَاتٍ اَفَلَا يَسْمَعُونَ
اَوَلَمْ يَرَوْا اَنَّا نَسُوقُ الْمَاءَ اِلَى الْاَرْضِ الْجُرُزِ ۝ فَنُخْرِجُ
بِهِ زَرْعًا تَاْكُلُ مِنْهُ اَنْعَامُهُمْ وَاَنْفُسُهُمْ اَفَلَا يُبْصِرُونَ
وَيَقُولُونَ مَتٰى هٰذَا الْفَتْحُ اِنْ كُنْتُمْ صَادِقِينَ ۝ قُلْ يَوْمَ الْفَتْحِ
لَا يَنْفَعُ الَّذِينَ كَفَرُوا اِيمَانُهُمْ وَلَا هُمْ يُنْظَرُونَ ۝
فَاَعْرِضْ عَنْهُمْ وَانْتَظِرْ اِنَّهُمْ مُنْتَظِرُونَ ۝

سورة الاحزاب مدنية ثلث وسبعون آية

بسم

بسم الله الرحمن الرحيم

يا ايها النبي اتق الله ولا تطع الكافرين والمنافقين ان الله
كان عليما حكيما ۝ واتبع ما يوحى اليك من ربك ان الله كان
بما تعملون خبيرا ۝ وتوكل على الله وكفى بالله وكيلا ۝
ما جعل الله لرجل من قلبين في جوفه وما جعل ازواجكم
اللائي تظاهرون منهن امهاتكم وما جعل
ادعياءكم ابناءكم ذلكم قولكم بافواهكم
والله يقول الحق وهو يهدي السبيل ۝ ادعوهم
لآبائهم هو اقسط عند الله فان لم تعلموا آباءهم فاخوانكم
في الدين ومواليكم وليس عليكم جناح فيما اخطأتم
به ولكن ما تعمدت قلوبكم وكان الله غفورا رحيما ۝
النبي اولى بالمؤمنين من انفسهم وازواجه امهاتهم
واولوا الارحام بعضهم اولى ببعض في كتاب الله من
المؤمنين والمهاجرين الا ان تفعلوا الى اوليائكم معروفا
كان ذلك في الكتاب مسطورا ۝

وإذ أخذنا من النبيين ميثاقهم ومنك ومن نوح وإبراهيم
وموسى وعيسى ابن مريم وأخذنا منهم ميثاقا غليظا ۝ ليسأل
الصادقين عن صدقهم وأعد للكافرين عذابا أليما ۝ يا أيها
الذين آمنوا اذكروا نعمة الله عليكم إذ جاءتكم جنود فأرسلنا
عليهم ريحا وجنودا لم تروها وكان الله بما تعملون بصيرا ۝
إذ جاءوكم من فوقكم ومن أسفل منكم وإذ زاغت الأبصار
وبلغت القلوب الحناجر وتظنون بالله الظنونا ۝ هنالك ابتلي
المؤمنون وزلزلوا زلزالا شديدا ۝ وإذ يقول المنافقون
والذين في قلوبهم مرض ما وعدنا الله ورسوله إلا غرورا ۝
وإذ قالت طائفة منهم يا أهل يثرب لا مقام لكم
فارجعوا ويستأذن فريق منهم النبي يقولون إن بيوتنا
عورة وما هي بعورة إن يريدون إلا فرارا ۝ ولو دخلت
عليهم من أقطارها ثم سئلوا الفتنة لآتوها وما تلبثوا
بها إلا يسيرا ۝ ولقد كانوا عاهدوا الله من قبل
لا يولون الأدبار وكان عهد الله مسئولا ۝

BSB

قل لن ينفعكم الفرار إن فررتم من الموت أو القتل وإذا لا
تمتعون إلا قليلا ۝ قل من ذا الذي يعصمكم من الله إن أراد بكم
سوءا أو أراد بكم رحمة ولا يجدون لهم من دون الله وليا ولا نصيرا
۝ قد يعلم الله المعوقين منكم والقائلين لإخوانهم هلم
إلينا ولا يأتون البأس إلا قليلا ۝ أشحة عليكم فإذا جاء
الخوف رأيتهم ينظرون إليك تدور أعينهم كالذي يغشى
عليه من الموت فإذا ذهب الخوف سلقوكم بألسنة
حداد أشحة على الخير أولئك لم يؤمنوا
فأحبط الله أعمالهم وكان ذلك على الله يسيرا يحسبون
الأحزاب لم يذهبوا وإن يأت الأحزاب يودوا لو أنهم
بادون في الأعراب يسألون عن أنبائكم ولو كانوا فيكم
ما قاتلوا إلا قليلا ۝ لقد كان لكم في رسول الله أسوة حسنة
لمن كان يرجو الله واليوم الآخر وذكر الله كثيرا ۝ ولما رأى
المؤمنون الأحزاب قالوا هذا ما وعدنا الله ورسوله
وصدق الله ورسوله وما زادهم إلا إيمانا وتسليما ۝

من المؤمنين رجال صدقوا ما عاهدوا الله عليه فمنهم من
قضى نحبه ومنهم من ينتظر وما بدلوا تبديلا ۝ ليجزي الله
الصادقين بصدقهم ويعذب المنافقين ان شاء او يتوب عليهم
ان الله كان غفورا رحيما ۝ ورد الله الذين كفروا بغيظهم
لم ينالوا خيرا وكفى الله المؤمنين القتال وكان
الله قويا عزيزا ۝ وانزل الذين ظاهروهم من اهل الكتاب
من صياصيهم وقذف في قلوبهم الرعب فريقا تقتلون
وتأسرون فريقا واورثكم ارضهم وديارهم
واموالهم وارضا لم تطؤها وكان الله على كل شيء
قديرا ۝ يا ايها النبي قل لازواجك ان كنتن تردن الحيوة
الدنيا وزينتها فتعالين امتعكن واسرحكن سراحا
جميلا ۝ وان كنتن تردن الله ورسوله والدار الآخرة
فان الله اعد للمحسنات منكن اجرا عظيما ۝ يا نساء
النبي من يأت منكن بفاحشة مبينة يضاعف لها
العذاب ضعفين وكان ذلك على الله يسيرا ۝

ومن

B8B

وَمَنْ يَقْنُتْ مِنْكُنَّ لِلّٰهِ وَرَسُولِهِ وَتَعْمَلْ صَالِحًا نُؤْتِهَا
أَجْرَهَا مَرَّتَيْنِ وَأَعْتَدْنَا لَهَا رِزْقًا كَرِيمًا ۝ يَا نِسَاءَ النَّبِيِّ
لَسْتُنَّ كَأَحَدٍ مِنَ النِّسَاءِ إِنِ اتَّقَيْتُنَّ فَلَا تَخْضَعْنَ بِالْقَوْلِ
فَيَطْمَعَ الَّذِي فِي قَلْبِهِ مَرَضٌ وَقُلْنَ قَوْلًا مَعْرُوفًا ۝ وَقَرْنَ
فِي بُيُوتِكُنَّ وَلَا تَبَرَّجْنَ تَبَرُّجَ الْجَاهِلِيَّةِ الْأُولَى وَأَقِمْنَ الصَّلَوٰةَ
وَآتِينَ الزَّكَوٰةَ وَأَطِعْنَ اللّٰهَ وَرَسُولَهُ إِنَّمَا يُرِيدُ اللّٰهُ
لِيُذْهِبَ عَنْكُمُ الرِّجْسَ أَهْلَ الْبَيْتِ وَيُطَهِّرَكُمْ تَطْهِيرًا
وَاذْكُرْنَ مَا يُتْلَى فِي بُيُوتِكُنَّ مِنْ آيَاتِ اللّٰهِ وَالْحِكْمَةِ
إِنَّ اللّٰهَ كَانَ لَطِيفًا خَبِيرًا ۝ إِنَّ الْمُسْلِمِينَ وَالْمُسْلِمَاتِ
وَالْمُؤْمِنِينَ وَالْمُؤْمِنَاتِ وَالْقَانِتِينَ وَالْقَانِتَاتِ
وَالصَّادِقِينَ وَالصَّادِقَاتِ وَالصَّابِرِينَ وَالصَّابِرَاتِ
وَالْخَاشِعِينَ وَالْخَاشِعَاتِ وَالْمُتَصَدِّقِينَ وَالْمُتَصَدِّقَاتِ
وَالصَّائِمِينَ وَالصَّائِمَاتِ وَالْحَافِظِينَ فُرُوجَهُمْ
وَالْحَافِظَاتِ وَالذَّاكِرِينَ اللّٰهَ كَثِيرًا وَالذَّاكِرَاتِ
أَعَدَّ اللّٰهُ لَهُمْ مَغْفِرَةً وَأَجْرًا عَظِيمًا ۝

وما كان لمؤمن ولا مؤمنة اذا قضى الله ورسوله امرا ان
يكون لهم الخيرة من امرهم ومن يعص الله ورسوله فقد ضل
ضلالا مبينا ۝ واذ تقول للذى انعم الله عليه وانعمت عليه
امسك عليك زوجك واتق الله وتخفى فى نفسك ما الله مبديه
وتخشى الناس والله احق ان تخشيه فلما قضى زيد منها وطرا
زوجناكها لكى لا يكون على المؤمنين حرج فى ازواج ادعيائهم
اذا قضوا منهن وطرا وكان امر الله مفعولا ۝
ما كان على النبى من حرج فيما فرض الله له سنة الله فى الذين
خلوا من قبل وكان امر الله قدرا مقدورا ۝ الذين يبلغون
رسالات الله ويخشونه ولا يخشون احدا الا الله وكفى
بالله حسيبا ۝ ما كان محمد ابا احد من رجالكم ولكن
رسول الله وخاتم النبيين وكان الله بكل شىء عليما ۝ يا ايها
الذين امنوا اذكروا الله ذكرا كثيرا وسبحوه بكرة واصيلا
هو الذى يصلى عليكم وملائكته ليخرجكم من الظلمات
الى النور وكان بالمؤمنين رحيما ۝

تحيتهم

تحيتهم يوم يلقونه سلام واعد لهم اجرا كريما يا ايها
النبي انا ارسلناك شاهدا ومبشرا ونذيرا وداعيا
الى الله باذنه وسراجا منيرا وبشر المؤمنين بان لهم
من الله فضلا كبيرا ولا تطع الكافرين والمنافقين
ودع اذاهم وتوكل على الله وكفى بالله وكيلا يا ايها
الذين امنوا اذا نكحتم المؤمنات ثم طلقتموهن من قبل
ان تمسوهن فما لكم عليهن من عدة تعتدونها فمتعوهن
وسرحوهن سراحا جميلا يا ايها النبي انا احللنا لك
ازواجك اللاتي اتيت اجورهن وما ملكت يمينك
مما افاء الله عليك وبنات عمك وبنات عماتك وبنات
خالك وبنات خالاتك اللاتي هاجرن معك وامراة
مؤمنة ان وهبت نفسها للنبي ان اراد النبي ان يستنكحها
خالصة لك من دون المؤمنين قد علمنا ما فرضنا عليهم
في ازواجهم وما ملكت ايمانهم لكيلا يكون
عليك حرج وكان الله غفورا رحيما

ترجي من تشاء منهن وتؤوي اليك من تشاء ومن ابتغيت
ممن عزلت فلا جناح عليك ذلك ادنى ان تقر اعينهن
ولا يحزن ويرضين بما اتيتهن كلهن والله يعلم ما في
قلوبكم وكان الله عليما حليما لا يحل لك النساء من بعد
ولا ان تبدل بهن من ازواج ولو اعجبك حسنهن الا ما
ملكت يمينك وكان الله على كل شيء رقيبا يا ايها الذين
امنوا لا تدخلوا بيوت النبي الا ان يؤذن
لكم الى طعام غير ناظرين اناه ولكن اذا دعيتم
فادخلوا فاذا طعمتم فانتشروا ولا مستانسين
لحديث ان ذلكم كان يؤذي النبي
فيستحيي منكم والله لا يستحيي من الحق واذا سالتموهن
متاعا فاسالوهن من وراء حجاب ذلكم اطهر
لقلوبكم وقلوبهن وما كان لكم
ان تؤذوا رسول الله ولا ان تنكحوا ازواجه من بعده
ابدا ان ذلكم كان عند الله عظيما

ان تبدوا

BSB

إِنْ تُبْدُوا شَيْئًا أَوْ تُخْفُوهُ فَإِنَّ اللّٰهَ كَانَ بِكُلِّ شَيْءٍ عَلِيمًا ۝ لَا
جُنَاحَ عَلَيْهِنَّ فِي آبَائِهِنَّ وَلَا أَبْنَائِهِنَّ وَلَا إِخْوَانِهِنَّ وَلَا
أَبْنَاءِ إِخْوَانِهِنَّ وَلَا أَبْنَاءِ أَخَوَاتِهِنَّ وَلَا نِسَائِهِنَّ وَلَا
مَا مَلَكَتْ أَيْمَانُهُنَّ وَاتَّقِينَ اللّٰهَ إِنَّ اللّٰهَ كَانَ عَلَى كُلِّ شَيْءٍ
شَهِيدًا ۝ إِنَّ اللّٰهَ وَمَلٰئِكَتَهُ يُصَلُّونَ عَلَى النَّبِيِّ
يَا أَيُّهَا الَّذِينَ آمَنُوا صَلُّوا عَلَيْهِ وَسَلِّمُوا تَسْلِيمًا ۝ إِنَّ الَّذِينَ
يُؤْذُونَ اللّٰهَ وَرَسُولَهُ لَعَنَهُمُ اللّٰهُ فِي الدُّنْيَا وَالْآخِرَةِ وَأَعَدَّ لَهُمْ
عَذَابًا مُهِينًا ۝ وَالَّذِينَ يُؤْذُونَ الْمُؤْمِنِينَ وَالْمُؤْمِنَاتِ
بِغَيْرِ مَا اكْتَسَبُوا فَقَدِ احْتَمَلُوا بُهْتَانًا وَإِثْمًا مُبِينًا ۝ يَا أَيُّهَا
النَّبِيُّ قُلْ لِأَزْوَاجِكَ وَبَنَاتِكَ وَنِسَاءِ الْمُؤْمِنِينَ يُدْنِينَ
عَلَيْهِنَّ مِنْ جَلَابِيبِهِنَّ ذٰلِكَ أَدْنَى أَنْ يُعْرَفْنَ فَلَا يُؤْذَيْنَ وَكَانَ
اللّٰهُ غَفُورًا رَحِيمًا ۝ لَئِنْ لَمْ يَنْتَهِ الْمُنَافِقُونَ وَالَّذِينَ فِي قُلُوبِهِمْ
مَرَضٌ وَالْمُرْجِفُونَ فِي الْمَدِينَةِ لَنُغْرِيَنَّكَ بِهِمْ ثُمَّ لَا يُجَاوِرُونَكَ
فِيهَا إِلَّا قَلِيلًا ۝ مَلْعُونِينَ أَيْنَمَا ثُقِفُوا أُخِذُوا وَقُتِّلُوا تَقْتِيلًا
سُنَّةَ اللّٰهِ فِي الَّذِينَ خَلَوْا مِنْ قَبْلُ وَلَنْ تَجِدَ لِسُنَّةِ اللّٰهِ تَبْدِيلًا ۝

يسئلك الناس عن الساعة قل انما علمها عند الله وما يدريك
لعل الساعة تكون قريبا ۝ ان الله لعن الكافرين واعد لهم
سعيرا ۝ خالدين فيها ابدا لا يجدون وليا ولا نصيرا ۝
يوم تقلب وجوههم في النار يقولون يا ليتنا اطعنا الله
واطعنا الرسولا ۝ وقالوا ربنا انا اطعنا سادتنا وكبراءنا
فاضلونا السبيلا ۝ ربنا آتهم ضعفين من العذاب
والعنهم لعنا كبيرا ۝ يا ايها الذين آمنوا لا تكونوا
كالذين آذوا موسى فبرأه الله مما قالوا وكان عند الله
وجيها ۝ يا ايها الذين آمنوا اتقوا الله وقولوا قولا
سديدا ۝ يصلح لكم اعمالكم ويغفر لكم ذنوبكم ومن يطع الله
ورسوله فقد فاز فوزا عظيما ۝ انا عرضنا الامانة على
السموات والارض والجبال فابين ان يحملنها واشفقن منها
وحملها الانسان انه كان ظلوما جهولا ۝ ليعذب الله المنافقين
والمنافقات والمشركين والمشركات ويتوب الله على المؤمنين
والمؤمنات وكان الله غفورا رحيما ۝

سورة سبا

سورة السبإ مكية وهي خمس وخمسون آية

بِسْمِ اللّٰهِ الرَّحْمٰنِ الرَّحِيمِ

اَلْحَمْدُ لِلّٰهِ الَّذِي لَهُ مَا فِي السَّمٰوَاتِ وَمَا فِي الْاَرْضِ وَلَهُ الْحَمْدُ
فِي الْاٰخِرَةِ وَهُوَ الْحَكِيمُ الْخَبِيرُ ۝ يَعْلَمُ مَا يَلِجُ فِي الْاَرْضِ
وَمَا يَخْرُجُ مِنْهَا وَمَا يَنْزِلُ مِنَ السَّمَاءِ وَمَا يَعْرُجُ فِيهَا وَهُوَ
الرَّحِيمُ الْغَفُورُ ۝ وَقَالَ الَّذِينَ كَفَرُوا لَا تَاْتِينَا السَّاعَةُ قُلْ
بَلٰى وَرَبِّي لَتَاْتِيَنَّكُمْ عَالِمِ الْغَيْبِ لَا يَعْزُبُ عَنْهُ مِثْقَالُ ذَرَّةٍ
فِي السَّمٰوَاتِ وَلَا فِي الْاَرْضِ وَلَا اَصْغَرُ مِنْ ذٰلِكَ وَلَا اَكْبَرُ اِلَّا فِي
كِتَابٍ مُبِينٍ ۝ لِيَجْزِيَ الَّذِينَ اٰمَنُوا وَعَمِلُوا الصَّالِحَاتِ
اُولٰئِكَ لَهُمْ مَغْفِرَةٌ وَرِزْقٌ كَرِيمٌ ۝ وَالَّذِينَ سَعَوْا فِي
اٰيَاتِنَا مُعَاجِزِينَ اُولٰئِكَ لَهُمْ عَذَابٌ مِنْ رِجْزٍ اَلِيمٌ ۝ وَيَرَى الَّذِينَ
اُوتُوا الْعِلْمَ الَّذِي اُنْزِلَ اِلَيْكَ مِنْ رَبِّكَ هُوَ الْحَقَّ وَيَهْدِي
اِلٰى صِرَاطِ الْعَزِيزِ الْحَمِيدِ ۝ وَقَالَ الَّذِينَ كَفَرُوا
هَلْ نَدُلُّكُمْ عَلٰى رَجُلٍ يُنَبِّئُكُمْ اِذَا مُزِّقْتُمْ كُلَّ
مُمَزَّقٍ اِنَّكُمْ لَفِي خَلْقٍ جَدِيدٍ ۝

افترى على الله كذبا ام به جنة بل الذين لا يؤمنون بالاخرة في العذاب
والضلال البعيد ۝ افلم يروا الى ما بين ايديهم وما خلفهم من السماء
والارض ان نشأ نخسف بهم الارض او نسقط عليهم
كسفا من السماء ان في ذلك لاية لكل عبد منيب ۝ ولقد
اتينا داود منا فضلا يا جبال اوبي معه والطير والنا له
الحديد ۝ ان اعمل سابغات وقدر في السرد واعملوا صالحا
اني بما تعملون بصير ۝ ولسليمان الريح غدوها شهر ورواحها
شهر واسلنا له عين القطر ومن الجن من يعمل بين
يديه باذن ربه ومن يزغ منهم عن امرنا نذقه من عذاب
السعير ۝ يعملون له ما يشاء من محاريب وتماثيل
وجفان كالجواب وقدور راسيات اعملوا ال داود
شكرا وقليل من عبادي الشكور ۝ فلما قضينا
عليه الموت ما دلهم على موته الا دابة
الارض تاكل منساته فلما خر تبينت الجن ان لو كانوا
يعلمون الغيب ما لبثوا في العذاب المهين ۝

لقد

BSB

لَقَدْ كَانَ لِسَبَإٍ فِي مَسْكَنِهِمْ آيَةٌ جَنَّتَانِ عَنْ يَمِينٍ وَشِمَالٍ كُلُوا

مِنْ رِزْقِ رَبِّكُمْ وَاشْكُرُوا لَهُ بَلْدَةٌ طَيِّبَةٌ وَرَبٌّ غَفُورٌ ۝ فَأَعْرَضُوا

فَأَرْسَلْنَا عَلَيْهِمْ سَيْلَ الْعَرِمِ وَبَدَّلْنَاهُمْ بِجَنَّتَيْهِمْ جَنَّتَيْنِ ذَوَاتَيْ

أُكُلٍ خَمْطٍ وَأَثْلٍ وَشَيْءٍ مِنْ سِدْرٍ قَلِيلٍ ذَٰلِكَ جَزَيْنَاهُمْ بِمَا كَفَرُوا

وَهَلْ نُجَازِي إِلَّا الْكَفُورَ ۝ وَجَعَلْنَا بَيْنَهُمْ وَبَيْنَ الْقُرَى الَّتِي

بَارَكْنَا فِيهَا قُرًى ظَاهِرَةً وَقَدَّرْنَا فِيهَا السَّيْرَ سِيرُوا

فِيهَا لَيَالِيَ وَأَيَّامًا آمِنِينَ ۝ فَقَالُوا رَبَّنَا بَاعِدْ

بَيْنَ أَسْفَارِنَا وَظَلَمُوا أَنْفُسَهُمْ فَجَعَلْنَاهُمْ أَحَادِيثَ وَمَزَّقْنَاهُمْ

كُلَّ مُمَزَّقٍ إِنَّ فِي ذَٰلِكَ لَآيَاتٍ لِكُلِّ صَبَّارٍ شَكُورٍ ۝ وَلَقَدْ صَدَّقَ

عَلَيْهِمْ إِبْلِيسُ ظَنَّهُ فَاتَّبَعُوهُ إِلَّا فَرِيقًا مِنَ الْمُؤْمِنِينَ ۝

وَمَا كَانَ لَهُ عَلَيْهِمْ مِنْ سُلْطَانٍ إِلَّا لِنَعْلَمَ مَنْ يُؤْمِنُ بِالْآخِرَةِ

مِمَّنْ هُوَ مِنْهَا فِي شَكٍّ وَرَبُّكَ عَلَىٰ كُلِّ شَيْءٍ حَفِيظٌ ۝

قُلِ ادْعُوا الَّذِينَ زَعَمْتُمْ مِنْ دُونِ اللَّهِ لَا يَمْلِكُونَ

مِثْقَالَ ذَرَّةٍ فِي السَّمَاوَاتِ وَلَا فِي الْأَرْضِ وَمَا لَهُمْ

فِيهِمَا مِنْ شِرْكٍ وَمَا لَهُ مِنْهُمْ مِنْ ظَهِيرٍ ۝

ولا تنفع الشفاعة عنده الا لمن اذن له حتى اذا فزع عن
قلوبهم قالوا ماذا قال ربكم قالوا الحق وهو العلي الكبير
قل من يرزقكم من السموات والارض قل الله وانا او اياكم
لعلى هدى او في ضلال مبين ۝ قل لا تسئلون عما اجرمنا
ولا نسئل عما تعملون ۝ قل يجمع بيننا ربنا ثم يفتح بيننا
بالحق وهو الفتاح العليم ۝ قل اروني الذين الحقتم
به شركاء كلا بل هو الله العزيز الحكيم ۝ وما ارسلناك
الا كافة للناس بشيرا ونذيرا ۝

ولكن اكثر الناس لا يعلمون

ويقولون متى هذا الوعد ان كنتم صادقين ۝ قل لكم ميعاد
يوم لا تستأخرون عنه ساعة ولا تستقدمون ۝
وقال الذين كفروا لن نؤمن بهذا القرآن ولا بالذي بين
يديه ولو ترى اذ الظالمون موقوفون عند ربهم يرجع
بعضهم الى بعض القول يقول الذين استضعفوا
للذين استكبروا لولا انتم لكنا مؤمنين ۝

قال الذين استكبروا للذين استضعفوا انحن صددناكم
عن الهدى بعد اذ جاءكم بل كنتم مجرمين ۝ وقال الذين
استضعفوا للذين استكبروا بل مكر الليل والنهار اذ تأمروننا
ان نكفر بالله ونجعل له اندادا واسروا الندامة لما رأوا العذاب
وجعلنا الاغلال في اعناق الذين كفروا هل يجزون الا ما كانوا
يعملون ۝ وما ارسلنا في قرية من نذير الا قال مترفوها انا بما
ارسلتم به كافرون ۝ وقالوا نحن اكثر اموالا واولادا وما
نحن بمعذبين ۝ قل ان ربي يبسط الرزق لمن يشاء ويقدر

ولكن اكثر الناس لا يعلمون

وما اموالكم ولا اولادكم بالتي تقربكم عندنا زلفى
الا من آمن وعمل صالحا فاولئك لهم جزاء الضعف
بما عملوا وهم في الغرفات آمنون ۝ والذين يسعون
في آياتنا معاجزين اولئك في العذاب محضرون ۝ قل ان
ربي يبسط الرزق لمن يشاء من عباده ويقدر له وما انفقتم
من شيء فهو يخلفه وهو خير الرازقين ۝

ويوم يحشرهم جميعا ثم يقول للملائكة اهؤلاء اياكم كانوا
يعبدون ۞ قالوا سبحانك انت ولينا من دونهم بل كانوا
يعبدون الجن اكثرهم بهم مؤمنون ۞ فاليوم لا يملك بعضكم
لبعض نفعا ولا ضرا ونقول للذين ظلموا ذوقوا عذاب النار التي
كنتم بها تكذبون ۞ واذا تتلى عليهم اياتنا بينات قالوا ما هذا
الا رجل يريد ان يصدكم عما كان يعبد اباؤكم وقالوا ما هذا الا
افك مفترى وقال الذين كفروا للحق لما جاءهم ان هذا الا سحر
مبين ۞ وما اتيناهم من كتب يدرسونها وما ارسلنا اليهم
قبلك من نذير ۞ وكذب الذين من قبلهم وما بلغوا
معشار ما اتيناهم فكذبوا رسلي فكيف كان نكير ۞
قل انما اعظكم بواحدة ان تقوموا لله مثنى وفرادى ثم تتفكروا
ما بصاحبكم من جنة ان هو الا نذير لكم بين
يدي عذاب شديد ۞ قل ما سألتكم من اجر فهو
لكم ان اجري الا على الله وهو على كل شيء شهيد ۞
قل ان ربي يقذف بالحق علام الغيوب ۞

قل

قل جاء الحق وما يبدئ الباطل وما يعيد ۝ قل ان ضللت
فانما اضل على نفسي وان اهتديت فبما يوحي الي ربي انه سميع
قريب ۝ ولو ترى اذ فزعوا فلا فوت واخذوا من مكان قريب
۝ وقالوا امنا به وانى لهم التناوش من مكان بعيد ۝ وقد كفروا
به من قبل ويقذفون بالغيب من مكان بعيد ۝ وحيل بينهم وبين
ما يشتهون كما فعل باشياعهم من قبل انهم كانوا في شك مريب

سورة الملئكة مكية وهي خمس واربعون اية

بسم الله الرحمن الرحيم

الحمد لله فاطر السموات والارض جاعل الملئكة رسلا اولي اجنحة
مثنى وثلث ورباع يزيد في الخلق ما يشاء ان الله على كل شيء
قدير ۝ ما يفتح الله للناس من رحمة فلا ممسك لها وما يمسك
فلا مرسل له من بعده وهو العزيز الحكيم ۝ يا ايها الناس
اذكروا نعمت الله عليكم هل من خالق غير الله يرزقكم
من السماء والارض لا اله الا هو فانى تؤفكون ۝ وان يكذبوك
فقد كذبت رسل من قبلك والى الله ترجع الامور ۝

يَا أَيُّهَا النَّاسُ إِنَّ وَعْدَ اللَّهِ حَقٌّ فَلَا يَغُرَّنَّكُمُ الْحَيٰوةُ الدُّنْيَا
وَلَا يَغُرَّنَّكُمْ بِاللَّهِ الْغَرُورُ ۝ إِنَّ الشَّيْطَانَ لَكُمْ عَدُوٌّ
فَاتَّخِذُوهُ عَدُوًّا إِنَّمَا يَدْعُوا حِزْبَهُ لِيَكُونُوا مِنْ أَصْحَابِ
السَّعِيرِ ۝ الَّذِينَ كَفَرُوا لَهُمْ عَذَابٌ شَدِيدٌ
وَالَّذِينَ آمَنُوا وَعَمِلُوا الصَّالِحَاتِ لَهُمْ مَغْفِرَةٌ وَأَجْرٌ كَبِيرٌ ۝ أَفَمَنْ زُيِّنَ
لَهُ سُوءُ عَمَلِهِ فَرَآهُ حَسَنًا فَإِنَّ اللَّهَ يُضِلُّ مَنْ يَشَاءُ وَيَهْدِي
مَنْ يَشَاءُ فَلَا تَذْهَبْ نَفْسُكَ عَلَيْهِمْ حَسَرَاتٍ إِنَّ اللَّهَ عَلِيمٌ
بِمَا يَصْنَعُونَ ۝ وَاللَّهُ الَّذِي أَرْسَلَ الرِّيَاحَ فَتُثِيرُ سَحَابًا فَسُقْنَاهُ
إِلَى بَلَدٍ مَيِّتٍ فَأَحْيَيْنَا بِهِ الْأَرْضَ بَعْدَ مَوْتِهَا
كَذَلِكَ النُّشُورُ ۝ مَنْ كَانَ يُرِيدُ الْعِزَّةَ فَلِلَّهِ الْعِزَّةُ جَمِيعًا
إِلَيْهِ يَصْعَدُ الْكَلِمُ الطَّيِّبُ وَالْعَمَلُ الصَّالِحُ يَرْفَعُهُ وَالَّذِينَ
يَمْكُرُونَ السَّيِّئَاتِ لَهُمْ عَذَابٌ شَدِيدٌ وَمَكْرُ أُولَئِكَ هُوَ يَبُورُ
وَاللَّهُ خَلَقَكُمْ مِنْ تُرَابٍ ثُمَّ مِنْ نُطْفَةٍ ثُمَّ جَعَلَكُمْ أَزْوَاجًا
وَمَا تَحْمِلُ مِنْ أُنْثَى وَلَا تَضَعُ إِلَّا بِعِلْمِهِ وَمَا يُعَمَّرُ مِنْ مُعَمَّرٍ وَلَا
يُنْقَصُ مِنْ عُمُرِهِ إِلَّا فِي كِتَابٍ إِنَّ ذَلِكَ عَلَى اللَّهِ يَسِيرٌ ۝

BSB

وما يستوي البحران هذا عذب فرات سائغ شرابه وهذا
ملح اجاج ومن كل تاكلون لحما طريا وتستخرجون حلية
تلبسونها وترى الفلك فيه مواخر لتبتغوا من فضله ولعلكم
تشكرون ۝ يولج اليل في النهار ويولج النهار في اليل وسخر الشمس
والقمر كل يجري لاجل مسمى ذلكم الله ربكم له الملك والذين
تدعون من دونه ما يملكون من قطمير ۝ ان تدعوهم
لا يسمعوا دعاءكم ولو سمعوا ما استجابوا لكم
ويوم القيمة يكفرون بشرككم ولا ينبئك مثل
خبير ۝ يا ايها الناس انتم الفقراء الى الله والله هو الغني
الحميد ۝ ان يشا يذهبكم ويات بخلق جديد وما ذلك على
الله بعزيز ۝ ولا تزر وازرة وزر اخرى ۝ وان تدع
مثقلة الى حملها لا يحمل منه شيء ولو كان
ذا قربى انما تنذر الذين يخشون ربهم بالغيب
واقاموا الصلوة ومن تزكى فانما يتزكى
لنفسه والى الله المصير ۝

وَمَا يَسْتَوِي الْاَعْمٰى وَالْبَصِيرُ وَلَا الظُّلُمَاتُ وَلَا النُّورُ وَلَا الظِّلُّ

وَلَا الْحَرُورُ وَمَا يَسْتَوِي الْاَحْيَاءُ وَلَا الْاَمْوَاتُ اِنَّ اللّٰهَ يُسْمِعُ

مَنْ يَشَاءُ وَمَا اَنْتَ بِمُسْمِعٍ مَنْ فِي الْقُبُورِ ۝ اِنْ اَنْتَ اِلَّا نَذِيرٌ ۝

اِنَّا اَرْسَلْنَاكَ بِالْحَقِّ بَشِيرًا وَنَذِيرًا ۝ وَاِنْ مِنْ اُمَّةٍ اِلَّا خَلَا

فِيهَا نَذِيرٌ ۝ وَاِنْ يُكَذِّبُوكَ فَقَدْ كَذَّبَ الَّذِينَ مِنْ قَبْلِهِمْ

جَاءَتْهُمْ رُسُلُهُمْ بِالْبَيِّنَاتِ وَبِالزُّبُرِ وَبِالْكِتَابِ الْمُنِيرِ

ثُمَّ اَخَذْتُ الَّذِينَ كَفَرُوا فَكَيْفَ كَانَ نَكِيرِ ۝ اَلَمْ تَرَ

اَنَّ اللّٰهَ اَنْزَلَ مِنَ السَّمَاءِ مَاءً فَاَخْرَجْنَا بِهِ ثَمَرَاتٍ

مُخْتَلِفًا اَلْوَانُهَا وَمِنَ الْجِبَالِ جُدَدٌ بِيضٌ وَحُمْرٌ

مُخْتَلِفٌ اَلْوَانُهَا وَغَرَابِيبُ سُودٌ ۝ وَمِنَ النَّاسِ

وَالدَّوَابِّ وَالْاَنْعَامِ مُخْتَلِفٌ اَلْوَانُهُ كَذٰلِكَ

اِنَّمَا يَخْشَى اللّٰهَ مِنْ عِبَادِهِ الْعُلَمَاءُ اِنَّ اللّٰهَ عَزِيزٌ غَفُورٌ ۝ اِنَّ الَّذِينَ

يَتْلُونَ كِتَابَ اللّٰهِ وَاَقَامُوا الصَّلٰوةَ وَاَنْفَقُوا مِمَّا رَزَقْنَاهُمْ سِرًّا

وَعَلَانِيَةً يَرْجُونَ تِجَارَةً لَنْ تَبُورَ ۝ لِيُوَفِّيَهُمْ اُجُورَهُمْ

وَيَزِيدَهُمْ مِنْ فَضْلِهِ اِنَّهُ غَفُورٌ شَكُورٌ ۝

وَالَّذِي

BSB

وَالَّذِي أَوْحَيْنَا إِلَيْكَ مِنَ الْكِتَابِ هُوَ الْحَقُّ مُصَدِّقًا لِمَا بَيْنَ
يَدَيْهِ إِنَّ اللَّهَ بِعِبَادِهِ لَخَبِيرٌ بَصِيرٌ ۝ ثُمَّ أَوْرَثْنَا الْكِتَابَ الَّذِينَ
اصْطَفَيْنَا مِنْ عِبَادِنَا فَمِنْهُمْ ظَالِمٌ لِنَفْسِهِ وَمِنْهُمْ مُقْتَصِدٌ
وَمِنْهُمْ سَابِقٌ بِالْخَيْرَاتِ بِإِذْنِ اللَّهِ ذَلِكَ هُوَ الْفَضْلُ الْكَبِيرُ
جَنَّاتُ عَدْنٍ يَدْخُلُونَهَا يُحَلَّوْنَ فِيهَا مِنْ أَسَاوِرَ مِنْ
ذَهَبٍ وَلُؤْلُؤًا وَلِبَاسُهُمْ فِيهَا حَرِيرٌ ۝ وَقَالُوا الْحَمْدُ
لِلَّهِ الَّذِي أَذْهَبَ عَنَّا الْحَزَنَ إِنَّ رَبَّنَا لَغَفُورٌ شَكُورٌ ۝
الَّذِي أَحَلَّنَا دَارَ الْمُقَامَةِ مِنْ فَضْلِهِ لَا يَمَسُّنَا فِيهَا
نَصَبٌ وَلَا يَمَسُّنَا فِيهَا لُغُوبٌ ۝ وَالَّذِينَ كَفَرُوا لَهُمْ نَارُ
جَهَنَّمَ لَا يُقْضَى عَلَيْهِمْ فَيَمُوتُوا وَلَا يُخَفَّفُ عَنْهُمْ مِنْ عَذَابِهَا
كَذَلِكَ نَجْزِي كُلَّ كَفُورٍ ۝ وَهُمْ يَصْطَرِخُونَ فِيهَا رَبَّنَا
أَخْرِجْنَا نَعْمَلْ صَالِحًا غَيْرَ الَّذِي كُنَّا نَعْمَلُ أَوَلَمْ نُعَمِّرْكُمْ
مَا يَتَذَكَّرُ فِيهِ مَنْ تَذَكَّرَ وَجَاءَكُمُ النَّذِيرُ ۝ فَذُوقُوا
فَمَا لِلظَّالِمِينَ مِنْ نَصِيرٍ ۝ إِنَّ اللَّهَ عَالِمُ غَيْبِ
السَّمَاوَاتِ وَالْأَرْضِ إِنَّهُ عَلِيمٌ بِذَاتِ الصُّدُورِ ۝

هو الذي جعلكم خلائف في الارض فمن كفر فعليه كفره ولا يزيد
الكافرين كفرهم عند ربهم الا مقتا ولا يزيد الكافرين كفرهم
الا خسارا ۝ قل ارايتم شركاءكم الذين تدعون
من دون الله اروني ماذا خلقوا من الارض ام لهم شرك في السموت
ام اتيناهم كتابا فهم على بينت منه بل ان يعد الظالمون بعضهم
بعضا الا غرورا ۝ ان الله يمسك السموات والارض
ان تزولا ولئن زالتا ان امسكهما من احد من بعده انه كان
حليما غفورا ۝ واقسموا بالله جهد ايمانهم لئن جاءهم نذير
ليكونن اهدى من احدى الامم فلما جاءهم نذير ما زادهم الا نفورا
۝ استكبارا في الارض ومكر السيء ولا يحيق المكر السيء الا
باهله فهل ينظرون الا سنت الاولين ۝ فلن تجد
لسنت الله تبديلا ۝ ولن تجد لسنت الله تحويلا ۝ اولم
يسيروا في الارض فينظروا كيف كان عاقبة الذين من قبلهم
وكانوا اشد منهم قوة وما كان الله ليعجزه من شيء
في السموات ولا في الارض انه كان عليما قديرا ۝

ولو

BSB

ولو يؤاخذ الله الناس بما كسبوا ما ترك على ظهرها من دابة
ولكن يؤخرهم الى اجل مسمى فاذا جاء اجلهم فان الله كان
بعباده بصيرا

سورة يس مكية ثلث

بسم الله الرحمن الرحيم

يس ۝ والقرآن الحكيم ۝ انك لمن المرسلين ۝ على صراط
مستقيم ۝ تنزيل العزيز الرحيم ۝ لتنذر قوما ما انذر
اباؤهم فهم غافلون ۝ لقد حق القول على اكثرهم فهم
لا يؤمنون ۝ انا جعلنا في اعناقهم اغلالا فهي
الى الاذقان فهم مقمحون ۝ وجعلنا من بين
ايديهم سدا ومن خلفهم سدا فاغشيناهم
فهم لا يبصرون ۝ وسواء عليهم ءانذرتهم ام
لم تنذرهم لا يؤمنون ۝ انما تنذر من اتبع الذكر
وخشي الرحمن بالغيب فبشره بمغفرة واجر كريم ۝
انا نحن نحيي الموتى ونكتب ما قدموا وآثارهم
وكل شيء احصيناه في امام مبين ۝

واضرب لهم مثلا اصحاب القرية اذ جاءها المرسلون
اذ ارسلنا اليهم اثنين فكذبوهما فعززنا بثالث فقالوا
انا اليكم مرسلون قالوا ما انتم الا بشر مثلنا وما انزل
الرحمن من شيء ان انتم الا تكذبون قالوا ربنا يعلم انا
اليكم لمرسلون وما علينا الا البلاغ المبين قالوا
انا تطيرنا بكم لئن لم تنتهوا لنرجمنكم وليمسنكم منا عذاب
اليم قالوا طائركم معكم ائن ذكرتم بل انتم قوم مسرفون
وجاء من اقصى المدينة رجل يسعى قال يا قوم اتبعوا
المرسلين اتبعوا من لا يسألكم اجرا وهم مهتدون وما
لي لا اعبد الذي فطرني واليه ترجعون ءاتخذ
من دونه آلهة ان يردن الرحمن بضر لا تغن عني
شفاعتهم شيئا ولا ينقذون اني اذا لفي ضلال
مبين اني آمنت بربكم فاسمعون قيل ادخل
الجنة قال يا ليت قومي يعلمون بما غفر لي
ربي وجعلني من المكرمين

وما

وما انزلنا على قومه من بعده من جند من السماء
وما كنا منزلين ۝ ان كانت الا صيحة واحدة فاذا هم
خامدون ۝ يا حسرة على العباد ما يأتيهم من
رسول الا كانوا به يستهزؤن ۝ الم يروا كم اهلكنا قبلهم
من القرون انهم اليهم لا يرجعون ۝ وان كل لما جميع
لدينا محضرون ۝ واية لهم الارض الميتة احييناها
واخرجنا منها حبا فمنه يأكلون ۝ وجعلنا فيها جنات
من نخيل واعناب وفجرنا فيها من العيون ۝ ليأكلوا من ثمره
وما عملته ايديهم افلا يشكرون ۝ سبحان الذي
خلق الازواج كلها مما تنبت الارض ومن انفسهم ومما
لا يعلمون ۝ واية لهم الليل نسلخ منه النهار فاذا هم
مظلمون ۝ والشمس تجري لمستقر لها ذلك تقدير
العزيز العليم ۝ والقمر قدرناه منازل حتى عاد
كالعرجون القديم ۝ لا الشمس ينبغي لها ان تدرك القمر
ولا الليل سابق النهار وكل في فلك يسبحون ۝

BSB

وَاٰيَةٌ لَهُمْ اَنَّا حَمَلْنَا ذُرِّيَّتَهُمْ فِي الْفُلْكِ الْمَشْحُونِ ۝ وَخَلَقْنَا لَهُمْ
مِنْ مِثْلِهِ مَا يَرْكَبُونَ ۝ وَاِنْ نَشَاْ نُغْرِقْهُمْ فَلَا صَرِيخَ لَهُمْ وَلَا هُمْ
يُنْقَذُونَ ۝ اِلَّا رَحْمَةً مِنَّا وَمَتَاعًا اِلٰى حِينٍ ۝ وَاِذَا قِيلَ لَهُمُ
اتَّقُوا مَا بَيْنَ اَيْدِيكُمْ وَمَا خَلْفَكُمْ لَعَلَّكُمْ تُرْحَمُونَ ۝ وَمَا تَاْتِيهِمْ مِنْ
اٰيَةٍ مِنْ اٰيَاتِ رَبِّهِمْ اِلَّا كَانُوا عَنْهَا مُعْرِضِينَ ۝ وَاِذَا قِيلَ لَهُمْ
اَنْفِقُوا مِمَّا رَزَقَكُمُ اللّٰهُ قَالَ الَّذِينَ كَفَرُوا لِلَّذِينَ اٰمَنُوا
اَنُطْعِمُ مَنْ لَوْ يَشَاءُ اللّٰهُ اَطْعَمَهُ اِنْ اَنْتُمْ اِلَّا فِي ضَلَالٍ
مُبِينٍ ۝ وَيَقُولُونَ مَتٰى هٰذَا الْوَعْدُ اِنْ كُنْتُمْ صَادِقِينَ
مَا يَنْظُرُونَ اِلَّا صَيْحَةً وَاحِدَةً تَاْخُذُهُمْ وَهُمْ يَخِصِّمُونَ ۝
فَلَا يَسْتَطِيعُونَ تَوْصِيَةً وَلَا اِلٰى اَهْلِهِمْ يَرْجِعُونَ ۝
وَنُفِخَ فِي الصُّورِ فَاِذَا هُمْ مِنَ الْاَجْدَاثِ اِلٰى رَبِّهِمْ يَنْسِلُونَ ۝
قَالُوا يَا وَيْلَنَا مَنْ بَعَثَنَا مِنْ مَرْقَدِنَا هٰذَا مَا وَعَدَ
الرَّحْمٰنُ وَصَدَقَ الْمُرْسَلُونَ ۝ اِنْ كَانَتْ اِلَّا صَيْحَةً وَاحِدَةً
فَاِذَا هُمْ جَمِيعٌ لَدَيْنَا مُحْضَرُونَ ۝ فَالْيَوْمَ لَا تُظْلَمُ نَفْسٌ
شَيْئًا وَلَا تُجْزَوْنَ اِلَّا مَا كُنْتُمْ تَعْمَلُونَ ۝

اِنَّ

إن أصحاب الجنة اليوم في شغل فاكهون ۝
هم وأزواجهم في ظلال على الأرائك متكئون ۝
لهم فيها فاكهة ولهم ما يدعون ۝ سلام قولا
من رب رحيم ۝ وامتازوا اليوم أيها المجرمون ۝ ألم أعهد
إليكم يا بني آدم أن لا تعبدوا الشيطان إنه لكم عدو مبين ۝
وأن اعبدوني هذا صراط مستقيم ۝ ولقد أضل منكم
جبلا كثيرا أفلم تكونوا تعقلون ۝ هذه جهنم التي كنتم
توعدون ۝ اصلوها اليوم بما كنتم تكفرون ۝ اليوم نختم
على أفواههم وتكلمنا أيديهم وتشهد أرجلهم بما كانوا
يكسبون ۝ ولو نشاء لطمسنا على أعينهم فاستبقوا
الصراط فأنى يبصرون ۝ ولو نشاء لمسخناهم
على مكانتهم فما استطاعوا مضيا ولا يرجعون ۝
ومن نعمره ننكسه في الخلق أفلا يعقلون ۝ وما علمناه الشعر
وما ينبغي له إن هو إلا ذكر وقرآن مبين ۝ لينذر من كان
حيا ويحق القول على الكافرين ۝

أَوَلَمْ يَرَوْا أَنَّا خَلَقْنَا لَهُمْ مِمَّا عَمِلَتْ أَيْدِينَا أَنْعَامًا فَهُمْ لَهَا
مَالِكُونَ ۝ وَذَلَّلْنَاهَا لَهُمْ فَمِنْهَا رَكُوبُهُمْ وَمِنْهَا يَأْكُلُونَ ۝
وَلَهُمْ فِيهَا مَنَافِعُ وَمَشَارِبُ أَفَلَا يَشْكُرُونَ ۝ وَاتَّخَذُوا
مِنْ دُونِ اللَّهِ آلِهَةً لَعَلَّهُمْ يُنْصَرُونَ ۝ لَا يَسْتَطِيعُونَ
نَصْرَهُمْ وَهُمْ لَهُمْ جُنْدٌ مُحْضَرُونَ ۝ فَلَا يَحْزُنْكَ
قَوْلُهُمْ إِنَّا نَعْلَمُ مَا يُسِرُّونَ وَمَا يُعْلِنُونَ ۝ أَوَلَمْ يَرَ
الْإِنْسَانُ أَنَّا خَلَقْنَاهُ مِنْ نُطْفَةٍ فَإِذَا هُوَ خَصِيمٌ مُبِينٌ ۝
وَضَرَبَ لَنَا مَثَلًا وَنَسِيَ خَلْقَهُ قَالَ مَنْ يُحْيِي الْعِظَامَ وَهِيَ رَمِيمٌ
۝ قُلْ يُحْيِيهَا الَّذِي أَنْشَأَهَا أَوَّلَ مَرَّةٍ وَهُوَ بِكُلِّ خَلْقٍ
عَلِيمٌ ۝ الَّذِي جَعَلَ لَكُمْ مِنَ الشَّجَرِ الْأَخْضَرِ نَارًا
فَإِذَا أَنْتُمْ مِنْهُ تُوقِدُونَ ۝ أَوَلَيْسَ الَّذِي خَلَقَ السَّمَاوَاتِ وَالْأَرْضَ
بِقَادِرٍ عَلَى أَنْ يَخْلُقَ مِثْلَهُمْ بَلَى وَهُوَ الْخَلَّاقُ الْعَلِيمُ ۝ إِنَّمَا أَمْرُهُ
إِذَا أَرَادَ شَيْئًا أَنْ يَقُولَ لَهُ كُنْ فَيَكُونُ ۝ فَسُبْحَانَ الَّذِي
بِيَدِهِ مَلَكُوتُ كُلِّ شَيْءٍ وَإِلَيْهِ تُرْجَعُونَ ۝

سورة الصافات مكية وهي احد وثمانون آية

بسم الله الرحمن الرحيم

والصافات صفا ۝ فالزاجرات زجرا ۝ فالتاليات ذكرا ۝ إن
إلهكم لواحد ۝ رب السموات والارض وما بينهما ورب
المشارق ۝ إنا زينا السماء الدنيا بزينة الكواكب ۝ وحفظا
من كل شيطان مارد ۝ لا يسمعون إلى الملإ الأعلى ويقذفون
من كل جانب ۝ دحورا ولهم عذاب واصب ۝ إلا من
خطف الخطفة فأتبعه شهاب ثاقب ۝ فاستفتهم أهم
أشد خلقا أم من خلقنا إنا خلقناهم من طين لازب ۝ بل
عجبت ويسخرون ۝ وإذا ذكروا لا يذكرون ۝ وإذا رأوا آية
يستسخرون ۝ وقالوا إن هذا إلا سحر مبين ۝ أإذا متنا وكنا
ترابا وعظاما أإنا لمبعوثون ۝ أو آباؤنا الأولون ۝ قل نعم وأنتم داخرون
فإنما هي زجرة واحدة فإذا هم ينظرون ۝ وقالوا يا ويلنا هذا
يوم الدين ۝ هذا يوم الفصل الذي كنتم به تكذبون ۝ احشروا
الذين ظلموا وأزواجهم وما كانوا يعبدون ۝ من دون الله
فاهدوهم إلى صراط الجحيم ۝ وقفوهم إنهم مسؤولون ۝

مَا لَكُمْ لَا تَنَاصَرُونَ ۝ بَلْ هُمُ الْيَوْمَ مُسْتَسْلِمُونَ ۝ وَأَقْبَلَ بَعْضُهُمْ
عَلَى بَعْضٍ يَتَسَاءَلُونَ ۝ قَالُوا إِنَّكُمْ كُنْتُمْ تَأْتُونَنَا عَنِ الْيَمِينِ ۝ قَالُوا
بَلْ لَمْ تَكُونُوا مُؤْمِنِينَ ۝ وَمَا كَانَ لَنَا عَلَيْكُمْ مِنْ سُلْطَانٍ بَلْ كُنْتُمْ
قَوْمًا طَاغِينَ ۝ فَحَقَّ عَلَيْنَا قَوْلُ رَبِّنَا إِنَّا لَذَائِقُونَ ۝ فَأَغْوَيْنَاكُمْ
إِنَّا كُنَّا غَاوِينَ ۝ فَإِنَّهُمْ يَوْمَئِذٍ فِي الْعَذَابِ مُشْتَرِكُونَ ۝
إِنَّا كَذَلِكَ نَفْعَلُ بِالْمُجْرِمِينَ ۝ إِنَّهُمْ كَانُوا إِذَا قِيلَ لَهُمْ لَا إِلَهَ إِلَّا
اللَّهُ يَسْتَكْبِرُونَ ۝ وَيَقُولُونَ أَئِنَّا لَتَارِكُوا آلِهَتِنَا
لِشَاعِرٍ مَجْنُونٍ ۝ بَلْ جَاءَ بِالْحَقِّ وَصَدَّقَ الْمُرْسَلِينَ ۝ إِنَّكُمْ
لَذَائِقُوا الْعَذَابِ الْأَلِيمِ ۝ وَمَا تُجْزَوْنَ إِلَّا مَا كُنْتُمْ تَعْمَلُونَ ۝
إِلَّا عِبَادَ اللَّهِ الْمُخْلَصِينَ ۝ أُولَئِكَ لَهُمْ رِزْقٌ مَعْلُومٌ ۝
فَوَاكِهُ وَهُمْ مُكْرَمُونَ ۝ فِي جَنَّاتِ النَّعِيمِ ۝ عَلَى
سُرُرٍ مُتَقَابِلِينَ ۝ يُطَافُ عَلَيْهِمْ بِكَأْسٍ مِنْ مَعِينٍ ۝
بَيْضَاءَ لَذَّةٍ لِلشَّارِبِينَ ۝ لَا فِيهَا غَوْلٌ وَلَا هُمْ عَنْهَا يُنْزَفُونَ
وَعِنْدَهُمْ قَاصِرَاتُ الطَّرْفِ عِينٌ ۝ كَأَنَّهُنَّ بَيْضٌ مَكْنُونٌ ۝ فَأَقْبَلَ
بَعْضُهُمْ عَلَى بَعْضٍ يَتَسَاءَلُونَ ۝ قَالَ قَائِلٌ مِنْهُمْ إِنِّي كَانَ لِي قَرِينٌ ۝

يقول

يقول أئنك لمن المصدقين ۝ أئذا متنا وكنا ترابا وعظاما
أئنا لمدينون ۝ قال هل أنتم مطلعون ۝ فاطلع فرآه في سواء
الجحيم ۝ قال تالله إن كدت لتردين ۝ ولولا نعمة ربي لكنت
من المحضرين ۝ أفما نحن بميتين ۝ إلا موتتنا الأولى وما نحن
بمعذبين ۝ إن هذا لهو الفوز العظيم ۝ لمثل هذا فليعمل
العاملون ۝ أذلك خير نزلا أم شجرة الزقوم
۝ إنا جعلناها فتنة للظالمين ۝ إنها شجرة تخرج في أصل
الجحيم ۝ طلعها كأنه رءوس الشياطين ۝ فإنهم لآكلون منها
فمالئون منها البطون ۝ ثم إن لهم عليها لشوبا من حميم ۝ ثم
إن مرجعهم لإلى الجحيم ۝ إنهم ألفوا آباءهم ضالين ۝ فهم
على آثارهم يهرعون ۝ ولقد ضل قبلهم أكثر
الأولين ۝ ولقد أرسلنا فيهم منذرين ۝ فانظر
كيف كان عاقبة المنذرين ۝ إلا عباد الله
المخلصين ۝ ولقد نادانا نوح فلنعم المجيبون ۝
ونجيناه وأهله من الكرب العظيم ۝

وجعلنا ذريته هم الباقين ۝ وتركنا عليه في الآخرين
سلام على نوح في العالمين ۝ إنا كذلك نجزي المحسنين ۝
إنه من عبادنا المؤمنين ۝ ثم أغرقنا الآخرين ۝ وإن
من شيعته لإبراهيم إذ جاء ربه بقلب سليم ۝
إذ قال لأبيه وقومه ماذا تعبدون ۝ أئفكا آلهة دون الله
تريدون ۝ فما ظنكم برب العالمين ۝ فنظر نظرة في النجوم
فقال إني سقيم ۝ فتولوا عنه مدبرين ۝ فراغ إلى آلهتهم
فقال ألا تأكلون ۝ ما لكم لا تنطقون ۝ فراغ عليهم ضربا
باليمين ۝ فأقبلوا إليه يزفون ۝ قال أتعبدون ما تنحتون
والله خلقكم وما تعملون ۝ قالوا ابنوا له بنيانا فألقوه
في الجحيم ۝ فأرادوا به كيدا فجعلناهم الأسفلين ۝ وقال
إني ذاهب إلى ربي سيهدين ۝ رب هب لي من الصالحين
فبشرناه بغلام حليم ۝ فلما بلغ معه السعي قال يا بني إني أرى
في المنام أني أذبحك فانظر ماذا ترى قال يا أبت افعل
ما تؤمر ستجدني إن شاء الله من الصابرين ۝

فلما

BSB

فلما اسلما وتله للجبين ۝ ونادينه ان يا ابرهيم قد صدقت الرؤيا
انا كذلك نجزي المحسنين ۝ ان هذا لهو البلؤا
المبين ۝ وفدينه بذبح عظيم ۝ وتركنا عليه في
الاخرين ۝ سلام على ابرهيم كذلك نجزي المحسنين
انه من عبادنا المؤمنين ۝ وبشرنه باسحق نبيا
من الصالحين ۝ وباركنا عليه وعلى اسحق ومن
ذريتهما محسن وظالم لنفسه مبين ۝ ولقد مننا
على موسى وهرون ۝ ونجيناهما وقومهما من الكرب
العظيم ۝ ونصرناهم فكانوا هم الغالبين ۝
واتيناهما الكتاب المستبين ۝ وهديناهما الصراط
المستقيم ۝ وتركنا عليهما في الاخرين ۝ سلام
على موسى وهرون ۝ انا كذلك نجزي المحسنين ۝
انهما من عبادنا المؤمنين ۝ وان الياس لمن المرسلين
اذ قال لقومه الا تتقون ۝ اتدعون بعلا وتذرون احسن
الخالقين ۝ الله ربكم ورب اباكم الاولين ۝

فكذبوه فانهم لمحضرون ۝ الا عباد الله المخلصين ۝
وتركنا عليه في الآخرين ۝ سلام على آل ياسين ۝ انا
كذلك نجزي المحسنين ۝ انه من عبادنا المؤمنين ۝
وان لوطا لمن المرسلين ۝ اذ نجيناه واهله اجمعين ۝
الا عجوزا في الغابرين ۝ ثم دمرنا الآخرين ۝ وانكم
لتمرون عليهم مصبحين ۝ وبالليل افلا تعقلون ۝ وان يونس
لمن المرسلين ۝ اذ ابق الى الفلك المشحون ۝ فساهم فكان
من المدحضين ۝ فالتقمه الحوت وهو مليم ۝ فلولا انه
كان من المسبحين ۝ للبث في بطنه الى يوم يبعثون ۝
فنبذناه بالعراء وهو سقيم ۝ وانبتنا عليه شجرة من يقطين ۝
وارسلناه الى مائة الف او يزيدون ۝ فآمنوا فمتعناهم الى حين ۝
فاستفتهم الربك البنات ولهم البنون ۝ ام خلقنا الملائكة
اناثا وهم شاهدون ۝ الا انهم من افكهم ليقولون ۝ ولد الله
وانهم لكاذبون ۝ اصطفى البنات على البنين ۝ ما لكم
كيف تحكمون ۝ افلا تذكرون ۝

ام لكم

أم لكم سلطان مبين ۝ فأتوا بكتابكم إن كنتم صادقين
وجعلوا بينه وبين الجنة نسبا ولقد علمت الجنة إنهم
لمحضرون ۝ سبحان الله عما
يصفون ۝ إلا عباد الله المخلصين
فإنكم وما تعبدون ما أنتم عليه بفاتنين ۝ إلا من هو صال
الجحيم ۝ وما منا إلا له مقام معلوم ۝ وإنا لنحن الصافون
وإنا لنحن المسبحون ۝ وإن كانوا ليقولون لو أن عندنا ذكرا
من الأولين ۝ لكنا عباد الله المخلصين ۝ فكفروا به فسوف
يعلمون ۝ ولقد سبقت كلمتنا لعبادنا المرسلين إنهم لهم
المنصورون ۝ وإن جندنا لهم الغالبون ۝ فتول عنهم حتى
حين ۝ وأبصرهم فسوف يبصرون ۝ أفبعذابنا يستعجلون
۝ فإذا نزل بساحتهم فساء صباح المنذرين ۝ وتول عنهم
حتى حين ۝ وأبصر فسوف يبصرون ۝ سبحان ربك رب العزة
عما يصفون ۝ وسلام على المرسلين ۝ والحمد لله رب العالمين

سورة ص مكية وهي ست وثمانون آية

بسم الله الرحمن الرحيم

ص ۝ والقرآن ذي الذكر ۝ بل الذين كفروا في عزة وشقاق
كم أهلكنا من قبلهم من قرن فنادوا ولات حين مناص ۝
وعجبوا أن جاءهم منذر منهم وقال الكافرون هذا
ساحر كذاب ۝ أجعل الآلهة إلها واحدا
إن هذا لشيء عجاب ۝ وانطلق الملأ منهم أن امشوا واصبروا على
آلهتكم إن هذا لشيء يراد ۝ ما سمعنا بهذا في الملة الآخرة إن هذا
إلا اختلاق ۝ أأنزل عليه الذكر من بيننا بل هم في شك من ذكري
بل لما يذوقوا عذاب ۝ أم عندهم خزائن رحمة ربك العزيز الوهاب
۝ أم لهم ملك السماوات والأرض وما بينهما فليرتقوا في الأسباب
۝ جند ما هنالك مهزوم من الأحزاب ۝ كذبت قبلهم
قوم نوح وعاد وفرعون ذو الأوتاد ۝ وثمود وقوم لوط
وأصحاب الأيكة أولئك الأحزاب ۝ إن كل إلا كذب الرسل
فحق عقاب ۝ وما ينظر هؤلاء إلا صيحة واحدة ما لها من
فواق وقالوا ربنا عجل لنا قطنا قبل يوم الحساب ۝

اصبر

BSB

اصبر على ما يقولون واذكر عبدنا داود ذا الأيد إنه أواب ۝
إنا سخرنا الجبال معه يسبحن بالعشي والإشراق ۝ والطير
محشورة كل له أواب ۝ وشددنا ملكه وآتيناه الحكمة وفصل
الخطاب ۝ وهل أتاك نبأ الخصم إذ تسوروا المحراب ۝
إذ دخلوا على داود ففزع منهم قالوا لا تخف خصمان بغى بعضنا
على بعض فاحكم بيننا بالحق ولا تشطط واهدنا إلى سواء الصراط ۝ إن هذا
أخي له تسع وتسعون نعجة ولي نعجة واحدة فقال أكفلنيها وعزني
في الخطاب ۝ قال لقد ظلمك بسؤال نعجتك إلى نعاجه وإن كثيرا
من الخلطاء ليبغي بعضهم على بعض إلا الذين آمنوا وعملوا
الصالحات وقليل ما هم وظن داود أنما فتناه فاستغفر
ربه وخر راكعا وأناب ۝ فغفرنا له ذلك وإن له عندنا
لزلفى وحسن مآب ۝ يا داود إنا جعلناك خليفة
في الأرض فاحكم بين الناس بالحق ولا تتبع الهوى
فيضلك عن سبيل الله إن الذين يضلون عن سبيل الله
لهم عذاب شديد بما نسوا يوم الحساب ۝

وَمَا خَلَقْنَا السَّمَاءَ وَالْأَرْضَ وَمَا بَيْنَهُمَا بَاطِلًا ذَلِكَ ظَنُّ الَّذِينَ
كَفَرُوا فَوَيْلٌ لِلَّذِينَ كَفَرُوا مِنَ النَّارِ ۝ أَمْ نَجْعَلُ الَّذِينَ آمَنُوا
وَعَمِلُوا الصَّالِحَاتِ كَالْمُفْسِدِينَ فِي الْأَرْضِ أَمْ نَجْعَلُ الْمُتَّقِينَ كَالْفُجَّارِ
كِتَابٌ أَنْزَلْنَاهُ إِلَيْكَ مُبَارَكٌ لِيَدَّبَّرُوا آيَاتِهِ وَلِيَتَذَكَّرَ أُولُو
الْأَلْبَابِ ۝ وَوَهَبْنَا لِدَاوُودَ سُلَيْمَانَ نِعْمَ الْعَبْدُ إِنَّهُ أَوَّابٌ
إِذْ عُرِضَ عَلَيْهِ بِالْعَشِيِّ الصَّافِنَاتُ الْجِيَادُ ۝ فَقَالَ إِنِّي
أَحْبَبْتُ حُبَّ الْخَيْرِ عَنْ ذِكْرِ رَبِّي حَتَّى تَوَارَتْ بِالْحِجَابِ ۝ رُدُّوهَا
عَلَيَّ فَطَفِقَ مَسْحًا بِالسُّوقِ وَالْأَعْنَاقِ ۝ وَلَقَدْ فَتَنَّا سُلَيْمَانَ
وَأَلْقَيْنَا عَلَى كُرْسِيِّهِ جَسَدًا ثُمَّ أَنَابَ ۝ قَالَ رَبِّ اغْفِرْ لِي وَهَبْ لِي
مُلْكًا لَا يَنْبَغِي لِأَحَدٍ مِنْ بَعْدِي إِنَّكَ أَنْتَ الْوَهَّابُ ۝ فَسَخَّرْنَا لَهُ
الرِّيحَ تَجْرِي بِأَمْرِهِ رُخَاءً حَيْثُ أَصَابَ ۝ وَالشَّيَاطِينَ
كُلَّ بَنَّاءٍ وَغَوَّاصٍ ۝ وَآخَرِينَ مُقَرَّنِينَ
فِي الْأَصْفَادِ ۝ هَذَا عَطَاؤُنَا فَامْنُنْ أَوْ أَمْسِكْ بِغَيْرِ حِسَابٍ
وَإِنَّ لَهُ عِنْدَنَا لَزُلْفَى وَحُسْنَ مَآبٍ ۝ وَاذْكُرْ عَبْدَنَا أَيُّوبَ
إِذْ نَادَى رَبَّهُ أَنِّي مَسَّنِيَ الشَّيْطَانُ بِنُصْبٍ وَعَذَابٍ ۝

اركض

اركض برجلك هذا مغتسل بارد وشراب ۝ ووهبنا
له اهله ومثلهم معهم رحمة منا وذكرى
لاولي الالباب ۝ وخذ بيدك ضغثا فاضرب
به ولا تحنث انا وجدناه صابرا
نعم العبد انه اواب ۝ واذكر عبادنا ابرهيم واسحق
ويعقوب اولي الايدي والابصار ۝ انا اخلصناهم بخالصة
ذكرى الدار ۝ وانهم عندنا لمن المصطفين الاخيار ۝
واذكر اسمعيل واليسع وذا الكفل وكل من الاخيار ۝ هذا
ذكر وان للمتقين لحسن مآب ۝ جنات عدن مفتحة لهم
الابواب ۝ متكئين فيها يدعون فيها بفاكهة كثيرة
وشراب ۝ وعندهم قاصرات الطرف اتراب ۝ هذا
ما توعدون ليوم الحساب ۝ ان هذا لرزقنا ما له من نفاد ۝
هذا وان للطاغين لشر مآب ۝ جهنم يصلونها فبئس المهاد ۝ هذا
فليذوقوه حميم وغساق ۝ وآخر من شكله ازواج ۝ هذا
فوج مقتحم معكم لا مرحبا بهم انهم صالوا النار ۝

قالوا بل انتم لا مرحبا بكم انتم قدمتموه لنا فبئس القرار ۝ قالوا
ربنا من قدم لنا هذا فزده عذابا ضعفا في النار ۝ وقالوا ما لنا
لا نرى رجالا كنا نعدهم من الاشرار ۝ اتخذناهم سخريا ام
زاغت عنهم الابصار ۝ ان ذلك لحق تخاصم اهل النار ۝ قل
انما انا منذر وما من اله الا الله الواحد القهار ۝ رب السموات
والارض وما بينهما العزيز الغفار ۝ قل هو نبؤ عظيم ۝ انتم
عنه معرضون ۝ ما كان لي من علم بالملا الاعلى اذ يختصمون
۝ ان يوحى الي الا انما انا نذير مبين ۝ اذ قال ربك
للملئكة اني خالق بشرا من طين ۝ فاذا سويته ونفخت
فيه من روحي فقعوا له ساجدين ۝ فسجد الملئكة كلهم
اجمعون ۝ الا ابليس استكبر وكان من الكافرين ۝ قال
يا ابليس ما منعك ان تسجد لما خلقت بيدي استكبرت ام كنت
من العالين ۝ قال انا خير منه خلقتني من نار ۝ وخلقته
من طين ۝ قال فاخرج منها فانك رجيم ۝ وان عليك
لعنتي الى يوم الدين ۝ قال رب فانظرني الى يوم يبعثون ۝

قال فانك من المنظرين ۝ الى يوم الوقت المعلوم ۝ قال فبعزتك
لاغوينهم اجمعين ۝ الا عبادك منهم المخلصين ۝ قال فالحق
والحق اقول لاملان جهنم منك وممن تبعك منهم اجمعين ۝
قل ما اسئلكم عليه من اجر وما انا من المتكلفين ۝ ان هو الا ذكر
للعالمين ۝ ولتعلمن نباه بعد حين

سورة الزمر

بسم الله الرحمن الرحيم

تنزيل الكتاب من الله العزيز الحكيم ۝ انا انزلنا اليك
الكتاب بالحق فاعبد الله مخلصا له الدين ۝ الا لله الدين
الخالص ۝ والذين اتخذوا من دونه اولياء ما نعبدهم الا
ليقربونا الى الله زلفى ان الله يحكم بينهم فيما هم فيه
يختلفون ۝ ان الله لا يهدي من هو كاذب كفار ۝ لو اراد الله
ان يتخذ ولدا لاصطفى مما يخلق ما يشاء سبحانه هو الله
الواحد القهار ۝ خلق السموات والارض بالحق يكور
الليل على النهار ويكور النهار على الليل وسخر الشمس
والقمر كل يجري لاجل مسمى الا هو العزيز الغفار ۝

خَلَقَكُمْ مِنْ نَفْسٍ وَاحِدَةٍ ثُمَّ جَعَلَ مِنْهَا زَوْجَهَا وَاَنْزَلَ لَكُمْ مِنَ
الْاَنْعَامِ ثَمَانِيَةَ اَزْوَاجٍ يَخْلُقُكُمْ فِي بُطُونِ اُمَّهَاتِكُمْ خَلْقًا
مِنْ بَعْدِ خَلْقٍ فِي ظُلُمَاتٍ ثَلٰثٍ ذٰلِكُمُ اللّٰهُ
رَبُّكُمْ لَهُ الْمُلْكُ لَا اِلٰهَ اِلَّا هُوَ فَاَنّٰى تُصْرَفُونَ ۝ اِنْ تَكْفُرُوا فَاِنَّ
اللّٰهَ غَنِيٌّ عَنْكُمْ وَلَا يَرْضٰى لِعِبَادِهِ الْكُفْرَ وَاِنْ تَشْكُرُوا يَرْضَهُ لَكُمْ
وَلَا تَزِرُ وَازِرَةٌ وِزْرَ اُخْرٰى ثُمَّ اِلٰى رَبِّكُمْ مَرْجِعُكُمْ فَيُنَبِّئُكُمْ بِمَا كُنْتُمْ
تَعْمَلُونَ اِنَّهُ عَلِيمٌ بِذَاتِ الصُّدُورِ ۝ وَاِذَا مَسَّ الْاِنْسَانَ ضُرٌّ
دَعَا رَبَّهُ مُنِيبًا اِلَيْهِ ثُمَّ اِذَا خَوَّلَهُ نِعْمَةً مِنْهُ نَسِيَ مَا كَانَ
يَدْعُوا اِلَيْهِ مِنْ قَبْلُ وَجَعَلَ لِلّٰهِ اَنْدَادًا لِيُضِلَّ عَنْ سَبِيلِهِ قُلْ تَمَتَّعْ
بِكُفْرِكَ قَلِيلًا اِنَّكَ مِنْ اَصْحَابِ النَّارِ ۝ اَمَّنْ هُوَ قَانِتٌ اٰنَاءَ الَّيْلِ
سَاجِدًا وَقَائِمًا يَحْذَرُ الْاٰخِرَةَ وَيَرْجُوا رَحْمَةَ رَبِّهِ قُلْ هَلْ يَسْتَوِي
الَّذِينَ يَعْلَمُونَ وَالَّذِينَ لَا يَعْلَمُونَ اِنَّمَا يَتَذَكَّرُ اُولُوا الْاَلْبَابِ
۝ قُلْ يَا عِبَادِ الَّذِينَ اٰمَنُوا اتَّقُوا رَبَّكُمْ لِلَّذِينَ
اَحْسَنُوا فِي هٰذِهِ الدُّنْيَا حَسَنَةٌ وَاَرْضُ اللّٰهِ وَاسِعَةٌ
اِنَّمَا يُوَفَّى الصَّابِرُونَ اَجْرَهُمْ بِغَيْرِ حِسَابٍ ۝

قُلْ

BSB

قل اني امرت ان اعبد الله مخلصا له الدين وامرت لان اكون اول
المسلمين ۝ قل اني اخاف ان عصيت ربي عذاب يوم عظيم قل
الله اعبد مخلصا له ديني فاعبدوا ما شئتم من دونه قل
ان الخاسرين الذين خسروا انفسهم واهليهم يوم القيمة
الا ذلك هو الخسران المبين ۝ لهم من فوقهم ظلل من النار
ومن تحتهم ظلل ذلك يخوف الله به عباده يا عباد فاتقون ۝
والذين اجتنبوا الطاغوت ان يعبدوها وانابوا الى الله لهم
البشرى فبشر عباد الذين يستمعون القول فيتبعون احسنه
اولئك الذين هديهم الله واولئك هم اولوا الالباب ۝ افمن حق
عليه كلمة العذاب افانت تنقذ من في النار ۝ لكن الذين
اتقوا ربهم لهم غرف من فوقها غرف مبنية تجري من تحتها
الانهار وعد الله لا يخلف الله الميعاد ۝ الم تر ان الله انزل من
السماء ماء فسلكه ينابيع في الارض ثم يخرج به زرعا
مختلفا الوانه ثم يهيج فتريه مصفرا ثم يجعله حطاما
ان في ذلك لذكرى لاولي الالباب ۝

أفمن شرح الله صدره للإسلام فهو على نور من ربه فويل
للقاسية قلوبهم من ذكر الله أولئك في ضلال مبين ۝
الله نزل أحسن الحديث كتابا متشابها مثاني
تقشعر منه جلود الذين يخشون ربهم
ثم تلين جلودهم وقلوبهم إلى ذكر الله
ذلك هدى الله يهدي به من يشاء
ومن يضلل الله فما له من هاد ۝ أفمن يتقي بوجهه سوء العذاب
يوم القيمة وقيل للظالمين ذوقوا ما كنتم تكسبون ۝ كذب الذين
من قبلهم فأتاهم العذاب من حيث لا يشعرون ۝ فأذاقهم
الله الخزي في الحيوة الدنيا ولعذاب الآخرة أكبر لو كانوا يعلمون
۝ ولقد ضربنا للناس في هذا القرآن من كل مثل لعلهم يتذكرون
۝ قرآنا عربيا غير ذي عوج لعلهم يتقون ۝ ضرب الله
مثلا رجلا فيه شركاء متشاكسون ورجلا سلما لرجل هل يستويان
مثلا الحمد لله بل أكثرهم لا يعلمون ۝ إنك ميت وإنهم
ميتون ۝ ثم إنكم يوم القيمة عند ربكم تختصمون ۝

BSB

فمن اظلم ممن كذب على الله وكذب بالصدق اذ جاءه
اليس في جهنم مثوى للكافرين ۝ والذي جاء بالصدق
وصدق به اولئك هم المتقون ۝ لهم ما يشاؤن عند
ربهم ذلك جزاء المحسنين ۝ ليكفر الله عنهم اسوأ
الذي عملوا ويجزيهم اجرهم باحسن الذي كانوا
يعملون ۝ اليس الله بكاف عبده ويخوفونك
بالذين من دونه ومن يضلل الله فما له من هاد ۝
ومن يهد الله فما له من مضل اليس الله بعزيز ذي
انتقام ۝ ولئن سألتهم من خلق السموات والارض
ليقولن الله قل افرأيتم ما تدعون من دون الله ان ارادني الله
بضر هل هن كاشفات ضره او ارادني برحمة هل هن
ممسكات رحمته قل حسبي الله عليه يتوكل
المتوكلون ۝ قل يا قوم اعملوا على مكانتكم اني
عامل فسوف تعلمون ۝ من يأتيه عذاب يخزيه
ويحل عليه عذاب مقيم ۝

إِنَّا أَنْزَلْنَا عَلَيْكَ الْكِتَابَ لِلنَّاسِ بِالْحَقِّ فَمَنِ اهْتَدَى فَلِنَفْسِهِ
وَمَنْ ضَلَّ فَإِنَّمَا يَضِلُّ عَلَيْهَا وَمَا أَنْتَ عَلَيْهِمْ بِوَكِيلٍ ۝
اللَّهُ يَتَوَفَّى الْأَنْفُسَ حِينَ مَوْتِهَا وَالَّتِي لَمْ تَمُتْ فِي مَنَامِهَا
فَيُمْسِكُ الَّتِي قَضَى عَلَيْهَا الْمَوْتَ وَيُرْسِلُ الْأُخْرَى إِلَى
أَجَلٍ مُسَمًّى إِنَّ فِي ذَلِكَ لَآيَاتٍ لِقَوْمٍ يَتَفَكَّرُونَ ۝
أَمِ اتَّخَذُوا مِنْ دُونِ اللَّهِ شُفَعَاءَ قُلْ أَوَلَوْ كَانُوا لَا يَمْلِكُونَ
شَيْئًا وَلَا يَعْقِلُونَ ۝ قُلْ لِلَّهِ الشَّفَاعَةُ جَمِيعًا لَهُ مُلْكُ
السَّمَاوَاتِ وَالْأَرْضِ ثُمَّ إِلَيْهِ تُرْجَعُونَ ۝ وَإِذَا ذُكِرَ
اللَّهُ وَحْدَهُ اشْمَأَزَّتْ قُلُوبُ الَّذِينَ لَا يُؤْمِنُونَ
بِالْآخِرَةِ وَإِذَا ذُكِرَ الَّذِينَ مِنْ دُونِهِ إِذَا هُمْ يَسْتَبْشِرُونَ
۝ قُلِ اللَّهُمَّ فَاطِرَ السَّمَاوَاتِ وَالْأَرْضِ عَالِمَ الْغَيْبِ وَالشَّهَادَةِ
أَنْتَ تَحْكُمُ بَيْنَ عِبَادِكَ فِي مَا كَانُوا فِيهِ يَخْتَلِفُونَ ۝
وَلَوْ أَنَّ لِلَّذِينَ ظَلَمُوا مَا فِي الْأَرْضِ جَمِيعًا وَمِثْلَهُ مَعَهُ
لَافْتَدَوْا بِهِ مِنْ سُوءِ الْعَذَابِ يَوْمَ الْقِيَامَةِ
وَبَدَا لَهُمْ مِنَ اللَّهِ مَا لَمْ يَكُونُوا يَحْتَسِبُونَ ۝

وبدا لهم

وَبَدَا لَهُمْ سَيِّئَاتُ مَا كَسَبُوا وَحَاقَ بِهِمْ مَا كَانُوا بِهِ
يَسْتَهْزِؤُنَ ۝ فَاِذَا مَسَّ الْاِنْسَانَ ضُرٌّ دَعَانَا ثُمَّ اِذَا
خَوَّلْنَاهُ نِعْمَةً مِنَّا قَالَ اِنَّمَا اُوتِيتُهُ عَلَى عِلْمٍ بَلْ هِيَ فِتْنَةٌ
وَلٰكِنَّ اَكْثَرَهُمْ لَا يَعْلَمُونَ ۝ قَدْ قَالَهَا الَّذِينَ مِنْ قَبْلِهِمْ
فَمَا اَغْنَى عَنْهُمْ مَا كَانُوا يَكْسِبُونَ ۝ فَاَصَابَهُمْ سَيِّئَاتُ
مَا كَسَبُوا وَالَّذِينَ ظَلَمُوا مِنْ هٰؤُلَاءِ سَيُصِيبُهُمْ سَيِّئَاتُ
مَا كَسَبُوا وَمَا هُمْ بِمُعْجِزِينَ ۝ اَوَلَمْ يَعْلَمُوا اَنَّ اللّٰهَ يَبْسُطُ
الرِّزْقَ لِمَنْ يَشَاءُ وَيَقْدِرُ اِنَّ فِي ذٰلِكَ لَآيَاتٍ لِقَوْمٍ
يُؤْمِنُونَ ۝ قُلْ يَا عِبَادِيَ الَّذِينَ اَسْرَفُوا عَلَى اَنْفُسِهِمْ
لَا تَقْنَطُوا مِنْ رَحْمَةِ اللّٰهِ اِنَّ اللّٰهَ يَغْفِرُ الذُّنُوبَ جَمِيعًا اِنَّهُ
هُوَ الْغَفُورُ الرَّحِيمُ ۝ وَاَنِيبُوا اِلَى رَبِّكُمْ وَاَسْلِمُوا لَهُ مِنْ قَبْلِ
اَنْ يَاْتِيَكُمُ الْعَذَابُ ثُمَّ لَا تُنْصَرُونَ ۝ وَاتَّبِعُوا اَحْسَنَ
مَا اُنْزِلَ اِلَيْكُمْ مِنْ رَبِّكُمْ مِنْ قَبْلِ اَنْ يَاْتِيَكُمُ الْعَذَابُ
بَغْتَةً وَاَنْتُمْ لَا تَشْعُرُونَ ۝ اَنْ تَقُولَ نَفْسٌ يَا حَسْرَتَا
عَلَى مَا فَرَّطْتُ فِي جَنْبِ اللّٰهِ وَاِنْ كُنْتُ لَمِنَ السَّاخِرِينَ ۝

أو تقول لو أن الله هديني لكنت من المتقين ۝ أو تقول
حين ترى العذاب لو أن لي كرة فأكون من المحسنين ۝
بلى قد جاءتك آياتي فكذبت بها واستكبرت وكنت
من الكافرين ۝ ويوم القيمة ترى الذين كذبوا على الله
وجوههم مسودة أليس في جهنم مثوى للمتكبرين
وينجي الله الذين اتقوا بمفازتهم لا يمسهم السوء ولا هم
يحزنون ۝ الله خالق كل شيء وهو على كل شيء
وكيل ۝ له مقاليد السموات والأرض
والذين كفروا بآيات الله أولئك هم الخاسرون ۝
قل أفغير الله تأمروني أعبد أيها الجاهلون ۝ ولقد أوحي
إليك وإلى الذين من قبلك لئن أشركت ليحبطن عملك
ولتكونن من الخاسرين ۝ بل الله فاعبد وكن
من الشاكرين ۝ وما قدروا الله حق قدره
والأرض جميعا قبضته يوم القيمة والسموات مطويات
بيمينه سبحانه وتعالى عما يشركون ۝

وَنُفِخَ فِي الصُّورِ فَصَعِقَ مَنْ فِي السَّمٰوَاتِ وَمَنْ فِي الْأَرْضِ
إِلَّا مَنْ شَاءَ اللّٰهُ ثُمَّ نُفِخَ فِيهِ أُخْرَى فَإِذَا هُمْ قِيَامٌ يَنْظُرُونَ ۝
وَأَشْرَقَتِ الْأَرْضُ بِنُورِ رَبِّهَا وَوُضِعَ الْكِتَابُ وَجِيءَ بِالنَّبِيِّينَ
وَالشُّهَدَاءِ وَقُضِيَ بَيْنَهُمْ بِالْحَقِّ وَهُمْ لَا يُظْلَمُونَ ۝ وَوُفِّيَتْ
كُلُّ نَفْسٍ مَا عَمِلَتْ وَهُوَ أَعْلَمُ بِمَا
يَفْعَلُونَ ۝ وَسِيقَ الَّذِينَ كَفَرُوا إِلَى جَهَنَّمَ زُمَرًا حَتَّى
إِذَا جَاؤُهَا فُتِحَتْ أَبْوَابُهَا وَقَالَ لَهُمْ خَزَنَتُهَا أَلَمْ يَأْتِكُمْ
رُسُلٌ مِنْكُمْ يَتْلُونَ عَلَيْكُمْ آيَاتِ رَبِّكُمْ وَيُنْذِرُونَكُمْ
لِقَاءَ يَوْمِكُمْ هٰذَا قَالُوا بَلَى وَلٰكِنْ حَقَّتْ كَلِمَةُ الْعَذَابِ
عَلَى الْكَافِرِينَ ۝ قِيلَ ادْخُلُوا أَبْوَابَ جَهَنَّمَ خَالِدِينَ فِيهَا
فَبِئْسَ مَثْوَى الْمُتَكَبِّرِينَ ۝ وَسِيقَ الَّذِينَ اتَّقَوْا رَبَّهُمْ
إِلَى الْجَنَّةِ زُمَرًا حَتَّى إِذَا جَاؤُهَا وَفُتِحَتْ أَبْوَابُهَا وَقَالَ لَهُمْ
خَزَنَتُهَا سَلَامٌ عَلَيْكُمْ طِبْتُمْ فَادْخُلُوهَا خَالِدِينَ ۝
وَقَالُوا الْحَمْدُ لِلّٰهِ الَّذِي صَدَقَنَا وَعْدَهُ وَأَوْرَثَنَا الْأَرْضَ
نَتَبَوَّأُ مِنَ الْجَنَّةِ حَيْثُ نَشَاءُ فَنِعْمَ أَجْرُ الْعَامِلِينَ ۝

وترى الملائكة حافين من حول العرش يسبحون بحمد ربهم
وقضي بينهم بالحق وقيل الحمد لله رب العالمين ۝

سورة المؤمن مكية وهي خمس وثمانون آية

بسم الله الرحمن الرحيم

حم ۝ تنزيل الكتاب من الله العزيز العليم ۝ غافر الذنب
وقابل التوب شديد العقاب ۝ ذي الطول لا إله إلا هو
إليه المصير ۝ ما يجادل في آيات الله إلا الذين كفروا فلا
يغررك تقلبهم في البلاد ۝ كذبت قبلهم قوم نوح والأحزاب
من بعدهم وهمت كل أمة برسولهم ليأخذوه وجادلوا
بالباطل ليدحضوا به الحق فأخذتهم فكيف كان عقاب
وكذلك حقت كلمة ربك على الذين كفروا أنهم أصحاب
النار ۝ الذين يحملون العرش ومن حوله يسبحون بحمد
ربهم ويؤمنون به ويستغفرون للذين آمنوا ربنا
وسعت كل شيء رحمة وعلما فاغفر للذين تابوا
واتبعوا سبيلك وقهم عذاب الجحيم ۝

ربنا

BSB

ربنا وادخلهم جنات عدن التي وعدتهم ومن صلح
من اباۤئهم وازواجهم وذرياتهم انك انت العزيز
الحكيم ۝ وقهم السيئات ومن تق السيئات يومئذ
فقد رحمته وذلك هو الفوز العظيم ۝ ان الذين كفروا
ينادون لمقت الله اكبر من مقتكم انفسكم اذ تدعون
الى الايمان فتكفرون ۝ قالوا ربنا امتنا اثنتين
واحييتنا اثنتين فاعترفنا بذنوبنا فهل الى خروج
من سبيل ۝ ذلكم بانه اذا دعي الله وحده كفرتم وان
يشرك به تؤمنوا فالحكم لله العلي الكبير ۝ هو الذي
يريكم اياته وينزل لكم من السماء رزقا وما يتذكر
الا من ينيب ۝ فادعوا الله مخلصين له الدين ولو كره
الكافرون ۝ رفيع الدرجات ذو العرش يلقي الروح
من امره على من يشاء من عباده لينذر يوم التلاق ۝
يوم هم بارزون لا يخفى على الله منهم شيء لمن
الملك اليوم لله الواحد القهار ۝

BSB

اليوم تجزى كل نفس بما كسبت لا ظلم اليوم ان الله
سريع الحساب ۝ وانذرهم يوم الازفة اذ
القلوب لدى الحناجر كاظمين ما للظالمين من حميم ولا
شفيع يطاع يعلم خائنة الاعين وما تخفي الصدور ۝
والله يقضي بالحق والذين يدعون من دونه لا يقضون
بشيء ان الله هو السميع البصير ۝ اولم
يسيروا في الارض فينظروا كيف كان عاقبة الذين
كانوا من قبلهم كانوا هم اشد منهم قوة
واثارا في الارض فاخذهم الله بذنوبهم وما كان لهم من الله
من واق ۝ ذلك بانهم كانت تاتيهم رسلهم بالبينات
فكفروا فاخذهم الله انه قوي شديد العقاب ۝ ولقد
ارسلنا موسى باياتنا وسلطان مبين ۝ الى فرعون
وهامان وقارون فقالوا ساحر كذاب ۝ فلما جاءهم بالحق
من عندنا قالوا اقتلوا ابناء الذين امنوا معه واستحيوا
نساءهم وما كيد الكافرين الا في ضلال ۝

وقال

وَقَالَ فِرْعَوْنُ ذَرُونِي أَقْتُلْ مُوسَى وَلْيَدْعُ رَبَّهُ إِنِّي أَخَافُ
أَنْ يُبَدِّلَ دِينَكُمْ أَوْ أَنْ يُظْهِرَ فِي الْأَرْضِ الْفَسَادَ ۝ وَقَالَ
مُوسَى إِنِّي عُذْتُ بِرَبِّي وَرَبِّكُمْ مِنْ كُلِّ مُتَكَبِّرٍ لَا يُؤْمِنُ
بِيَوْمِ الْحِسَابِ ۝ وَقَالَ رَجُلٌ مُؤْمِنٌ مِنْ آلِ فِرْعَوْنَ
يَكْتُمُ إِيمَانَهُ أَتَقْتُلُونَ رَجُلًا أَنْ يَقُولَ رَبِّيَ اللَّهُ وَقَدْ جَاءَكُمْ
بِالْبَيِّنَاتِ مِنْ رَبِّكُمْ وَإِنْ يَكُ كَاذِبًا فَعَلَيْهِ كَذِبُهُ
وَإِنْ يَكُ صَادِقًا يُصِبْكُمْ بَعْضُ الَّذِي يَعِدُكُمْ
إِنَّ اللَّهَ لَا يَهْدِي مَنْ هُوَ مُسْرِفٌ كَذَّابٌ ۝
يَا قَوْمِ لَكُمُ الْيَوْمَ ظَاهِرِينَ فِي الْأَرْضِ فَمَنْ يَنْصُرُنَا
مِنْ بَأْسِ اللَّهِ إِنْ جَاءَنَا قَالَ فِرْعَوْنُ مَا أُرِيكُمْ إِلَّا مَا أَرَى
وَمَا أَهْدِيكُمْ إِلَّا سَبِيلَ الرَّشَادِ ۝ وَقَالَ الَّذِي آمَنَ
يَا قَوْمِ إِنِّي أَخَافُ عَلَيْكُمْ مِثْلَ يَوْمِ الْأَحْزَابِ ۝ مِثْلَ دَأْبِ
قَوْمِ نُوحٍ وَعَادٍ وَثَمُودَ وَالَّذِينَ مِنْ بَعْدِهِمْ وَمَا اللَّهُ يُرِيدُ
ظُلْمًا لِلْعِبَادِ ۝ وَيَا قَوْمِ إِنِّي أَخَافُ عَلَيْكُمْ يَوْمَ التَّنَادِ ۝ يَوْمَ
تُوَلُّونَ مُدْبِرِينَ مَا لَكُمْ مِنَ اللَّهِ مِنْ عَاصِمٍ وَمَنْ يُضْلِلِ اللَّهُ فَمَا لَهُ مِنْ هَادٍ ۝

ولقد جاءكم يوسف من قبل بالبينات فما زلتم في شك

مما جاءكم به حتى اذا هلك قلتم لن يبعث الله من بعده

رسولا كذلك يضل الله من هو مسرف مرتاب الذين

يجادلون في آيات الله بغير سلطان اتيهم كبر مقتا

عند الله وعند الذين آمنوا كذلك يطبع

الله على كل قلب متكبر جبار وقال

فرعون يا هامان ابن لي صرحا لعلي ابلغ الاسباب

اسباب السموات فاطلع الى اله موسى واني

لاظنه كاذبا وكذلك زين لفرعون

سوء عمله وصد عن السبيل وما كيد فرعون

الا في تباب وقال الذي آمن يا قوم اتبعون اهدكم سبيل

الرشاد يا قوم انما هذه الحيوة الدنيا متاع وان الآخرة

هي دار القرار من عمل سيئة فلا يجزى الا مثلها ومن

عمل صالحا من ذكر او انثى وهو مؤمن فاولئك

يدخلون الجنة يرزقون فيها بغير حساب

ويا قوم

ويا قوم ما لي أدعوكم إلى النجوة وتدعونني إلى النار ۝
تدعونني لأكفر بالله وأشرك به ما ليس لي به علم وأنا
أدعوكم إلى العزيز الغفار ۝ لا جرم أنما تدعونني إليه
ليس له دعوة في الدنيا ولا في الآخرة وأن مردنا إلى الله
وأن المسرفين هم أصحاب النار ۝ فستذكرون
ما أقول لكم وأفوض أمري إلى الله إن الله
بصير بالعباد ۝ فوقيه الله سيئات ما مكروا وحاق بآل فرعون
سوء العذاب ۝ النار يعرضون عليها غدوا
وعشيا ويوم تقوم الساعة أدخلوا آل
فرعون أشد العذاب ۝ وإذ يتحاجون في النار فيقول
الضعفاء للذين استكبروا إنا كنا لكم تبعا فهل
أنتم مغنون عنا نصيبا من النار ۝ قال الذين
استكبروا إنا كل فيها إن الله قد حكم بين
العباد ۝ وقال الذين في النار لخزنة جهنم ادعوا
ربكم يخفف عنا يوما من العذاب ۝

قالوا أولم تك تأتيكم رسلكم بالبينات قالوا بلى قالوا
فادعوا وما دعاء الكافرين إلا في ضلال ۝
إنا لننصر رسلنا والذين آمنوا في الحيوة الدنيا
ويوم يقوم الأشهاد ۝ يوم لا ينفع الظالمين معذرتهم
ولهم اللعنة ولهم سوء الدار ۝ ولقد آتينا موسى
الهدى وأورثنا بني إسرائيل الكتاب هدى وذكرى
لأولي الألباب ۝ فاصبر إن وعد الله حق
واستغفر لذنبك وسبح بحمد ربك بالعشي
والإبكار ۝ إن الذين يجادلون في آيات الله
بغير سلطان أتاهم إن في صدورهم إلا كبر ما هم
ببالغيه فاستعذ بالله إنه هو السميع البصير
لخلق السموات والأرض أكبر من خلق الناس
ولكن أكثر الناس لا يعلمون ۝ وما يستوي
الأعمى والبصير والذين آمنوا وعملوا الصالحات
ولا المسيء قليلا ما تتذكرون ۝

إن

إِنَّ ٱلسَّاعَةَ لَآتِيَةٌ لَا رَيْبَ فِيهَا وَلَٰكِنَّ أَكْثَرَ ٱلنَّاسِ
لَا يُؤْمِنُونَ ۝ وَقَالَ رَبُّكُمُ ٱدْعُونِيٓ أَسْتَجِبْ
لَكُمْ إِنَّ ٱلَّذِينَ يَسْتَكْبِرُونَ عَنْ عِبَادَتِى
سَيَدْخُلُونَ جَهَنَّمَ دَاخِرِينَ ۝ ٱللَّهُ ٱلَّذِى جَعَلَ لَكُمُ
ٱلَّيْلَ لِتَسْكُنُوا فِيهِ وَٱلنَّهَارَ مُبْصِرًا إِنَّ ٱللَّهَ لَذُو فَضْلٍ
عَلَى ٱلنَّاسِ وَلَٰكِنَّ أَكْثَرَ ٱلنَّاسِ لَا يَشْكُرُونَ ۝ ذَٰلِكُمُ ٱللَّهُ
رَبُّكُمْ خَٰلِقُ كُلِّ شَىْءٍ لَّآ إِلَٰهَ إِلَّا هُوَ فَأَنَّىٰ
تُؤْفَكُونَ ۝ كَذَٰلِكَ يُؤْفَكُ ٱلَّذِينَ كَانُوا
بِآيَاتِ ٱللَّهِ يَجْحَدُونَ ۝ ٱللَّهُ ٱلَّذِى جَعَلَ لَكُمُ ٱلْأَرْضَ
قَرَارًا وَٱلسَّمَآءَ بِنَآءً وَصَوَّرَكُمْ فَأَحْسَنَ صُوَرَكُمْ
وَرَزَقَكُم مِّنَ ٱلطَّيِّبَاتِ ذَٰلِكُمُ ٱللَّهُ رَبُّكُمْ فَتَبَارَكَ ٱللَّهُ رَبُّ
ٱلْعَالَمِينَ ۝ هُوَ ٱلْحَىُّ لَآ إِلَٰهَ إِلَّا هُوَ فَٱدْعُوهُ مُخْلِصِينَ لَهُ ٱلدِّينَ
ٱلْحَمْدُ لِلَّهِ رَبِّ ٱلْعَالَمِينَ ۝ قُلْ إِنِّى نُهِيتُ
أَنْ أَعْبُدَ ٱلَّذِينَ تَدْعُونَ مِن دُونِ ٱللَّهِ لَمَّا جَآءَنِىَ
ٱلْبَيِّنَاتُ مِن رَّبِّى وَأُمِرْتُ أَنْ أُسْلِمَ لِرَبِّ ٱلْعَالَمِينَ ۝

هُوَ الَّذِي خَلَقَكُمْ مِنْ تُرَابٍ ثُمَّ مِنْ نُطْفَةٍ ثُمَّ مِنْ عَلَقَةٍ
ثُمَّ يُخْرِجُكُمْ طِفْلًا ثُمَّ لِتَبْلُغُوا أَشُدَّكُمْ ثُمَّ لِتَكُونُوا
شُيُوخًا وَمِنْكُمْ مَنْ يُتَوَفَّى مِنْ قَبْلُ وَلِتَبْلُغُوا أَجَلًا
مُسَمًّى وَلَعَلَّكُمْ تَعْقِلُونَ ۝ هُوَ الَّذِي يُحْيِي وَيُمِيتُ
فَإِذَا قَضَى أَمْرًا فَإِنَّمَا يَقُولُ لَهُ كُنْ فَيَكُونُ ۝
أَلَمْ تَرَ إِلَى الَّذِينَ يُجَادِلُونَ فِي
آيَاتِ اللَّهِ أَنَّى يُصْرَفُونَ ۝ الَّذِينَ كَذَّبُوا بِالْكِتَابِ وَبِمَا أَرْسَلْنَا
بِهِ رُسُلَنَا فَسَوْفَ يَعْلَمُونَ ۝ إِذِ الْأَغْلَالُ فِي أَعْنَاقِهِمْ وَالسَّلَاسِلُ
يُسْحَبُونَ فِي الْحَمِيمِ ۝ ثُمَّ فِي النَّارِ يُسْجَرُونَ ۝ ثُمَّ قِيلَ لَهُمْ
أَيْنَ مَا كُنْتُمْ تُشْرِكُونَ مِنْ دُونِ اللَّهِ قَالُوا ضَلُّوا عَنَّا بَلْ لَمْ
نَكُنْ نَدْعُوا مِنْ قَبْلُ شَيْئًا كَذَلِكَ يُضِلُّ اللَّهُ الْكَافِرِينَ
ذَلِكُمْ بِمَا كُنْتُمْ تَفْرَحُونَ فِي الْأَرْضِ بِغَيْرِ الْحَقِّ وَبِمَا كُنْتُمْ تَمْرَحُونَ
ادْخُلُوا أَبْوَابَ جَهَنَّمَ خَالِدِينَ فِيهَا فَبِئْسَ مَثْوَى الْمُتَكَبِّرِينَ
فَاصْبِرْ إِنَّ وَعْدَ اللَّهِ حَقٌّ فَإِمَّا نُرِيَنَّكَ بَعْضَ الَّذِي
نَعِدُهُمْ أَوْ نَتَوَفَّيَنَّكَ فَإِلَيْنَا يُرْجَعُونَ ۝

ولقد

BSB

ولقد ارسلنا رسلا من قبلك منهم من قصصنا
عليك ومنهم من لم نقصص عليك وما كان لرسول
ان يأتي باية الا باذن الله فاذا جاء امر الله قضي بالحق
وخسر هنالك المبطلون ۝ الله الذي جعل لكم الانعام
لتركبوا منها ومنها تأكلون ۝ ولكم فيها منافع
ولتبلغوا عليها حاجة في صدوركم وعليها وعلى
الفلك تحملون ۝ ويريكم اياته فاي ايات الله
تنكرون ۝ افلم يسيروا في الارض فينظروا كيف كان
عاقبة الذين من قبلهم كانوا اكثر منهم واشد قوة
واثارا في الارض فما اغنى عنهم ما كانوا يكسبون ۝
فلما جاءتهم رسلهم بالبينات فرحوا بما عندهم من العلم
وحاق بهم ما كانوا به يستهزءون ۝ فلما راوا باسنا قالوا
امنا بالله وحده وكفرنا بما كنا به مشركين ۝ فلم يك
ينفعهم ايمانهم لما راوا باسنا سنت الله التي قد خلت
في عباده وخسر هنالك الكافرون ۝

سورة السجدة مكية وهي ثلث وخمسون آية

بسم الله الرحمن الرحيم

حم ۝ تنزيل من الرحمن الرحيم ۝ كتاب فصلت آياته قرآنا
عربيا لقوم يعلمون ۝ بشيرا ونذيرا فأعرض أكثرهم فهم
لا يسمعون ۝ وقالوا قلوبنا في أكنة مما تدعونا إليه
وفي آذاننا وقر ومن بيننا وبينك حجاب فاعمل إننا عاملون
قل إنما أنا بشر مثلكم يوحى إلي أنما إلهكم إله واحد فاستقيموا
إليه واستغفروه وويل للمشركين ۝ الذين لا يؤتون الزكوة
وهم بالآخرة هم كافرون ۝ إن الذين آمنوا وعملوا
الصالحات لهم أجر غير ممنون ۝ قل أئنكم لتكفرون بالذي
خلق الأرض في يومين وتجعلون له أندادا ذلك رب
العالمين ۝ وجعل فيها رواسي من فوقها وبارك فيها
وقدر فيها أقواتها في أربعة أيام سواء للسائلين ۝
ثم استوى إلى السماء وهي دخان فقال لها وللأرض ائتيا
طوعا أو كرها قالتا أتينا طائعين ۝

فقضيهن

فَقَضٰيهُنَّ سَبْعَ سَمٰوَاتٍ فِي يَوْمَيْنِ وَاَوْحٰى فِي كُلِّ سَمَاءٍ اَمْرَهَا
وَزَيَّنَّا السَّمَاءَ الدُّنْيَا بِمَصَابِيحَ وَحِفْظًا ذٰلِكَ تَقْدِيرُ الْعَزِيزِ
الْعَلِيمِ ۝ فَاِنْ اَعْرَضُوا فَقُلْ اَنْذَرْتُكُمْ صَاعِقَةً مِثْلَ
صَاعِقَةِ عَادٍ وَثَمُودَ ۝ اِذْ جَاءَتْهُمُ الرُّسُلُ مِنْ بَيْنِ اَيْدِيهِمْ
وَمِنْ خَلْفِهِمْ اَلَّا تَعْبُدُوا اِلَّا اللّٰهَ قَالُوا لَوْ شَاءَ رَبُّنَا لَاَنْزَلَ مَلٰئِكَةً
فَاِنَّا بِمَا اُرْسِلْتُمْ بِهِ كَافِرُونَ ۝ فَاَمَّا عَادٌ فَاسْتَكْبَرُوا فِي
الْاَرْضِ بِغَيْرِ الْحَقِّ وَقَالُوا مَنْ اَشَدُّ مِنَّا قُوَّةً اَوَلَمْ يَرَوْا اَنَّ
اللّٰهَ الَّذِي خَلَقَهُمْ هُوَ اَشَدُّ مِنْهُمْ قُوَّةً وَكَانُوا بِاٰيَاتِنَا
يَجْحَدُونَ ۝ فَاَرْسَلْنَا عَلَيْهِمْ رِيحًا صَرْصَرًا فِي اَيَّامٍ نَحِسَاتٍ
لِنُذِيقَهُمْ عَذَابَ الْخِزْيِ فِي الْحَيٰوةِ الدُّنْيَا وَلَعَذَابُ الْاٰخِرَةِ
اَخْزٰى وَهُمْ لَا يُنْصَرُونَ ۝ وَاَمَّا ثَمُودُ فَهَدَيْنَاهُمْ فَاسْتَحَبُّوا
الْعَمٰى عَلَى الْهُدٰى فَاَخَذَتْهُمْ صَاعِقَةُ الْعَذَابِ الْهُونِ بِمَا كَانُوا
يَكْسِبُونَ ۝ وَنَجَّيْنَا الَّذِينَ اٰمَنُوا وَكَانُوا يَتَّقُونَ ۝ وَيَوْمَ
يُحْشَرُ اَعْدَاءُ اللّٰهِ اِلَى النَّارِ فَهُمْ يُوزَعُونَ ۝ حَتّٰى اِذَا مَا جَاؤُهَا
شَهِدَ عَلَيْهِمْ سَمْعُهُمْ وَاَبْصَارُهُمْ وَجُلُودُهُمْ بِمَا كَانُوا يَعْمَلُونَ ۝

وقالوا لجلودهم لم شهدتم علينا قالوا انطقنا الله الذي
انطق كل شيء وهو خلقكم اول مرة واليه
ترجعون ۝ وما كنتم تستترون ان يشهد عليكم
سمعكم ولا ابصاركم ولا جلودكم ولكن ظننتم ان الله لا يعلم
كثيرا مما تعملون ۝ وذلكم ظنكم الذي ظننتم بربكم اردىكم
فاصبحتم من الخاسرين ۝ فان يصبروا فالنار مثوى
لهم وان يستعتبوا فما هم من المعتبين ۝ وقيضنا
لهم قرناء فزينوا لهم ما بين ايديهم
وما خلفهم وحق عليهم القول في امم قد خلت من قبلهم
من الجن والانس انهم كانوا خاسرين ۝ وقال الذين كفروا
لا تسمعوا لهذا القرآن والغوا فيه لعلكم تغلبون ۝ فلنذيقن
الذين كفروا عذابا شديدا ولنجزينهم اسوأ الذي كانوا يعملون
۝ ذلك جزاء اعداء الله النار لهم فيها دار الخلد جزاء بما كانوا
بآياتنا يجحدون ۝ وقال الذين كفروا ربنا ارنا الذين اضلانا
من الجن والانس نجعلهما تحت اقدامنا ليكونا من الاسفلين ۝

ان الذين

إن الذين قالوا ربنا الله ثم استقاموا تتنزل عليهم
الملئكة ألا تخافوا ولا تحزنوا وأبشروا بالجنة
التي كنتم توعدون ۝ نحن أولياؤكم
في الحيوة الدنيا وفي الآخرة ولكم فيها ما تشتهي
أنفسكم ولكم فيها ما تدعون نزلا من غفور
رحيم ۝ ومن أحسن قولا ممن دعا إلى الله وعمل
صالحا وقال إنني من المسلمين ۝ ولا تستوي الحسنة
ولا السيئة ادفع بالتي هي أحسن فإذا الذي بينك
وبينه عداوة كأنه ولي حميم ۝ وما
يلقيها إلا الذين صبروا وما يلقيها إلا ذو حظ عظيم ۝
وإما ينزغنك من الشيطان نزغ فاستعذ بالله إنه
هو السميع العليم ۝ ومن آياته الليل والنهار والشمس
والقمر لا تسجدوا للشمس ولا للقمر واسجدوا لله الذي
خلقهن إن كنتم إياه تعبدون ۝ فإن استكبروا فالذين
عند ربك يسبحون له بالليل والنهار وهم لا يسئمون ۝

سجدة

BSB

ومن آياته أنك ترى الأرض خاشعة فإذا أنزلنا عليها الماء اهتزت
وربت إن الذي أحياها لمحيي الموتى إنه على كل شيء قدير
إن الذين يلحدون في آياتنا لا يخفون علينا أفمن يلقى
في النار خير أم من يأتي آمنا يوم القيامة اعملوا ما شئتم إنه
بما تعملون بصير إن الذين كفروا بالذكر لما جاءهم
وإنه لكتاب عزيز لا يأتيه الباطل من بين
يديه ولا من خلفه تنزيل من حكيم حميد
ما يقال لك إلا ما قد قيل للرسل من قبلك إن ربك
لذو مغفرة وذو عقاب أليم ولو جعلناه قرآنا أعجميا
لقالوا لولا فصلت آياته أأعجمي وعربي قل هو للذين آمنوا هدى
وشفاء والذين لا يؤمنون في آذانهم وقر وهو عليهم عمى
أولئك ينادون من مكان بعيد ولقد آتينا موسى الكتاب
فاختلف فيه ولولا كلمة سبقت من ربك لقضي
بينهم وإنهم لفي شك منه مريب من عمل صالحا
فلنفسه ومن أساء فعليها وما ربك بظلام للعبيد

البه

٢٥

إِلَيْهِ يُرَدُّ عِلْمُ السَّاعَةِ وَمَا تَخْرُجُ مِنْ ثَمَرَاتٍ مِنْ
أَكْمَامِهَا وَمَا تَحْمِلُ مِنْ أُنْثَى وَلَا تَضَعُ إِلَّا بِعِلْمِهِ وَيَوْمَ يُنَادِيهِمْ
أَيْنَ شُرَكَائِي قَالُوا آذَنَّاكَ مَا مِنَّا مِنْ شَهِيدٍ ۝ وَضَلَّ عَنْهُمْ
مَا كَانُوا يَدْعُونَ مِنْ قَبْلُ وَظَنُّوا مَا لَهُمْ مِنْ مَحِيصٍ ۝
لَا يَسْأَمُ الْإِنْسَانُ مِنْ دُعَاءِ الْخَيْرِ وَإِنْ مَسَّهُ الشَّرُّ
فَيَئُوسٌ قَنُوطٌ ۝ وَلَئِنْ أَذَقْنَاهُ رَحْمَةً مِنَّا مِنْ بَعْدِ ضَرَّاءَ
مَسَّتْهُ لَيَقُولَنَّ هَذَا لِي وَمَا أَظُنُّ السَّاعَةَ قَائِمَةً وَلَئِنْ رُجِعْتُ
إِلَى رَبِّي إِنَّ لِي عِنْدَهُ لَلْحُسْنَى فَلَنُنَبِّئَنَّ الَّذِينَ كَفَرُوا بِمَا عَمِلُوا
وَلَنُذِيقَنَّهُمْ مِنْ عَذَابٍ غَلِيظٍ ۝ وَإِذَا أَنْعَمْنَا عَلَى الْإِنْسَانِ
أَعْرَضَ وَنَأَى بِجَانِبِهِ وَإِذَا مَسَّهُ الشَّرُّ فَذُو دُعَاءٍ عَرِيضٍ
قُلْ أَرَأَيْتُمْ إِنْ كَانَ مِنْ عِنْدِ اللَّهِ ثُمَّ كَفَرْتُمْ بِهِ مَنْ أَضَلُّ مِمَّنْ هُوَ
فِي شِقَاقٍ بَعِيدٍ ۝ سَنُرِيهِمْ آيَاتِنَا فِي الْآفَاقِ وَفِي
أَنْفُسِهِمْ حَتَّى يَتَبَيَّنَ لَهُمْ أَنَّهُ الْحَقُّ أَوَلَمْ يَكْفِ بِرَبِّكَ
أَنَّهُ عَلَى كُلِّ شَيْءٍ شَهِيدٌ ۝ أَلَا إِنَّهُمْ فِي مِرْيَةٍ
مِنْ لِقَاءِ رَبِّهِمْ أَلَا إِنَّهُ بِكُلِّ شَيْءٍ مُحِيطٌ ۝

BSB

سورة الشورى مكية وهي ثلث وخمسون آية

بسم الله الرحمن الرحيم

حم ۝ عسق ۝ كذلك يوحي اليك والى الذين من قبلك الله
العزيز الحكيم ۝ له ما في السموات وما في الارض
وهو العلي العظيم ۝ تكاد السموات يتفطرن من فوقهن
والملئكة يسبحون بحمد ربهم ويستغفرون لمن في الارض
الا ان الله هو الغفور الرحيم ۝ والذين اتخذوا
من دونه اولياء الله حفيظ عليهم وما انت عليهم
بوكيل ۝ وكذلك اوحينا اليك قرانا عربيا لتنذر ام القرى
ومن حولها وتنذر يوم الجمع لا ريب فيه فريق في الجنة
وفريق في السعير ۝ ولو شاء الله لجعلهم امة
واحدة ولكن يدخل من يشاء في رحمته والظالمون ما لهم
من ولي ولا نصير ۝ ام اتخذوا من دونه اولياء فالله هو
الولي وهو يحيي الموتى وهو على كل شيء قدير ۝ وما اختلفتم فيه
من شيء فحكمه الى الله ذلكم الله ربي عليه توكلت واليه انيب

فاطر السموات والارض جعل لكم من انفسكم ازواجا
ومن الانعام ازواجا يذرؤكم فيه ليس كمثله شئ
وهو السميع البصير ۝ له مقاليد السموات
والارض يبسط الرزق لمن يشاء ويقدر انه بكل شئ
عليم ۝ شرع لكم من الدين ما وصى به نوحا والذى
اوحينا اليك وما وصينا به ابراهيم وموسى وعيسى
ان اقيموا الدين ولا تتفرقوا فيه كبر على المشركين
ما تدعوهم اليه الله يجتبى اليه من يشاء ويهدى
اليه من ينيب ۝ وما تفرقوا الا من بعد ما جاءهم العلم
بغيا بينهم ولولا كلمة سبقت من ربك الى اجل مسمى
لقضى بينهم وان الذين اورثوا الكتاب من بعدهم لفى شك
منه مريب ۝ فلذلك فادع واستقم كما امرت ولا تتبع
اهواءهم وقل امنت بما انزل الله من كتاب وامرت لاعدل
بينكم الله ربنا وربكم لنا اعمالنا ولكم اعمالكم لا حجة
بيننا وبينكم الله يجمع بيننا واليه المصير ۝

والذين يحاجون في الله من بعد ما استجيب له حجتهم
داحضة عند ربهم وعليهم غضب ولهم عذاب
شديد ۝ الله الذي انزل الكتاب بالحق والميزان
وما يدريك لعل الساعة قريب ۝ يستعجل بها الذين
لا يؤمنون بها والذين امنوا مشفقون منها ويعلمون
انها الحق الا ان الذين يمارون في الساعة لفي ضلال
بعيد ۝ الله لطيف بعباده يرزق من يشاء وهو
القوي العزيز ۝ من كان يريد حرث الاخرة نزد له في حرثه
ومن كان يريد حرث الدنيا نؤته منها وما له في الاخرة
من نصيب ۝ ام لهم شركاء شرعوا لهم من الدين
ما لم يأذن به الله ولولا كلمة الفصل لقضي بينهم
وان الظالمين لهم عذاب اليم ۝ ترى الظالمين
مشفقين مما كسبوا وهو واقع بهم والذين امنوا وعملوا
الصالحات في روضات الجنات لهم ما يشاؤن
عند ربهم ذلك هو الفضل الكبير ۝

ذلك

ذلك الذي يبشر الله عباده الذين امنوا
وعملوا الصالحات قل لا اسئلكم عليه اجرا الا المودة
في القربى ومن يقترف حسنة نزد له فيها حسنا ان الله
غفور شكور ۝ ام يقولون افترى على الله كذبا فان يشا
الله يختم على قلبك ويمح الله الباطل ويحق
الحق بكلماته انه عليم بذات الصدور ۝
وهو الذي يقبل التوبة عن عباده ويعفوا عن السيئات
ويعلم ما تفعلون ۝ ويستجيب الذين امنوا وعملوا الصالحات
ويزيدهم من فضله والكافرون لهم عذاب شديد ولو بسط
الله الرزق لعباده لبغوا في الارض ولكن ينزل بقدر ما يشاء
انه بعباده خبير بصير ۝ وهو الذي ينزل الغيث من بعد ما قنطوا
وينشر رحمته وهو الولي الحميد ۝ ومن اياته خلق السموات
والارض وما بث فيهما من دابة وهو على جمعهم اذا يشاء قدير ۝
وما اصابكم من مصيبة فبما كسبت ايديكم ويعفوا عن كثير وما انتم
بمعجزين في الارض وما لكم من دون الله من ولي ولا نصير ۝

ومن آياته الجوار في البحر كالأعلام إن يشأ يسكن الريح
فيظللن رواكد على ظهره إن في ذلك لآيات لكل
صبار شكور ۝ أو يوبقهن بما كسبوا ويعف
عن كثير ۝ ويعلم الذين يجادلون في آياتنا ما
لهم من محيص ۝ فما أوتيتم من شيء فمتاع الحيوة الدنيا وما
عند الله خير وأبقى للذين آمنوا وعلى ربهم يتوكلون ۝ والذين
يجتنبون كبائر الإثم والفواحش وإذا ما غضبوا هم يغفرون ۝
والذين استجابوا لربهم وأقاموا الصلوة وأمرهم شورى بينهم
ومما رزقناهم ينفقون ۝ والذين إذا أصابهم البغي هم ينتصرون
۝ وجزاء سيئة سيئة مثلها فمن عفا وأصلح
فأجره على الله إنه لا يحب الظالمين ۝
ولمن انتصر بعد ظلمه فأولئك ما عليهم من
سبيل ۝ إنما السبيل على الذين يظلمون الناس ويبغون
في الأرض بغير الحق أولئك لهم عذاب أليم ۝ ولمن صبر
وغفر إن ذلك لمن عزم الأمور ۝

ومن

BSB

ومن يضلل الله فما له من ولي من بعده وترى الظالمين
لما راوا العذاب يقولون هل الى مرد من سبيل وتريهم
يعرضون عليها خاشعين من الذل ينظرون من طرف خفي
وقال الذين امنوا ان الخاسرين الذين خسروا انفسهم واهليهم
يوم القيمة الا ان الظالمين في عذاب مقيم وما كان لهم من
اولياء ينصرونهم من دون الله ومن يضلل الله فما له من سبيل
استجيبوا لربكم من قبل ان ياتي يوم لا مرد له من الله ما لكم من
ملجا يومئذ وما لكم من نكير فان اعرضوا فما ارسلناك
عليهم حفيظا ان عليك الا البلاغ وانا اذا اذقنا الانسان منا
رحمة فرح بها وان تصبهم سيئة بما قدمت ايديهم
فان الانسان كفور لله ملك السموات والارض
يخلق ما يشاء يهب لمن يشاء اناثا ويهب لمن يشاء
الذكور او يزوجهم ذكرانا واناثا ويجعل من يشاء عقيما
انه عليم قدير وما كان لبشر ان يكلمه الله الا وحيا او من وراي
حجاب او يرسل رسولا فيوحي باذنه ما يشاء انه علي حكيم

وكذلك أوحينا إليك روحا من أمرنا ما كنت تدري
ما الكتاب ولا الإيمان ولكن جعلناه نورا نهدي به من نشاء
من عبادنا وإنك لتهدي إلى صراط مستقيم ۝ صراط الله
الذي له ما في السموات وما في الأرض ألا إلى
الله تصير الأمور

سورة الزخرف مكية

بسم الله الرحمن الرحيم
حم ۝ والكتاب المبين ۝ إنا جعلناه قرآنا عربيا لعلكم تعقلون
۝ وإنه في أم الكتاب لدينا لعلي حكيم ۝ أفنضرب عنكم الذكر
صفحا أن كنتم قوما مسرفين ۝ وكم أرسلنا من نبي في الأولين
۝ وما يأتيهم من نبي إلا كانوا به يستهزءون ۝ فأهلكنا
أشد منهم بطشا ومضى مثل الأولين ۝ ولئن سألتهم من
خلق السموات والأرض ليقولن خلقهن العزيز العليم ۝ الذي
جعل لكم الأرض مهدا وجعل لكم فيها سبلا لعلكم تهتدون
والذي نزل من السماء ماء بقدر فأنشرنا به
بلدة ميتا كذلك تخرجون ۝

246.

والذي خلق الأزواج كلها وجعل لكم من الفلك والأنعام
ما تركبون ۝ لتستووا على ظهوره ثم تذكروا نعمة ربكم إذا استويتم
عليه وتقولوا سبحان الذي سخر لنا هذا وما كنا له مقرنين ۝ وإنا
إلى ربنا لمنقلبون ۝ وجعلوا له من عباده جزءا إن الإنسان
لكفور مبين ۝ أم اتخذ مما يخلق بنات وأصفاكم بالبنين ۝
وإذا بشر أحدهم بما ضرب للرحمن مثلا ظل وجهه مسودا
وهو كظيم ۝ أومن ينشؤا في الحلية وهو في الخصام
غير مبين ۝ وجعلوا الملائكة الذين هم عباد الرحمن إناثا
أشهدوا خلقهم ستكتب شهادتهم ويسألون ۝ وقالوا
لو شاء الرحمن ما عبدناهم ما لهم بذلك من علم إن هم إلا
يخرصون ۝ أم آتيناهم كتابا من قبله فهم به مستمسكون ۝
بل قالوا إنا وجدنا آباءنا على أمة وإنا على آثارهم
مهتدون ۝ وكذلك ما أرسلنا من قبلك في قرية
من نذير إلا قال مترفوها إنا وجدنا آباءنا على
أمة وإنا على آثارهم مقتدون ۝

قال اولو جئتكم باهدى مما وجدتم عليه اباءكم قالوا
انا بما ارسلتم به كافرون ۝ فانتقمنا منهم فانظر كيف كان
عاقبة المكذبين ۝ واذ قال ابراهيم لابيه وقومه انني
براء مما تعبدون ۝ الا الذى فطرنى فانه سيهدين ۝
وجعلها كلمة باقية فى عقبه لعلهم يرجعون ۝ بل متعت
هؤلاء واباءهم حتى جاءهم الحق ورسول مبين ۝ ولما جاءهم الحق
قالوا هذا سحر وانا به كافرون ۝ وقالوا لولا نزل هذا القران
على رجل من القريتين عظيم ۝ اهم يقسمون رحمة ربك
نحن قسمنا بينهم معيشتهم فى الحيوة الدنيا ورفعنا بعضهم فوق
بعض درجات ليتخذ بعضهم بعضا سخريا ورحمة ربك خير
مما يجمعون ۝ ولولا ان يكون الناس امة واحدة لجعلنا لمن يكفر بالرحمن
لبيوتهم سقفا من فضة ومعارج عليها يظهرون ۝
ولبيوتهم ابوابا وسررا عليها يتكؤن ۝ وزخرفا
وان كل ذلك لما متاع الحيوة الدنيا
والاخرة عند ربك للمتقين ۝

ومن

ومن يعش عن ذكر الرحمن نقيض له شيطانا فهو له قرين
وانهم ليصدونهم عن السبيل ويحسبون انهم مهتدون ۝
حتى اذا جاءنا قال يا ليت بيني وبينك بعد المشرقين
فبئس القرين ۝ ولن ينفعكم اليوم اذ ظلمتم انكم
في العذاب مشتركون ۝ افانت تسمع الصم او تهدي
العمي ومن كان في ضلال مبين ۝ فاما نذهبن بك فانا
منهم منتقمون ۝ او نرينك الذي وعدناهم فانا عليهم
مقتدرون ۝ فاستمسك بالذي اوحي اليك انك على
صراط مستقيم ۝ وانه لذكر لك ولقومك وسوف
تسئلون ۝ واسئل من ارسلنا من قبلك من رسلنا اجعلنا من دون
الرحمن الهة يعبدون ۝ ولقد ارسلنا موسى باياتنا الى فرعون
وملئه فقال اني رسول رب العالمين ۝ فلما جاءهم باياتنا
اذا هم منها يضحكون ۝ وما نريهم من اية الا هي اكبر من اختها
واخذناهم بالعذاب لعلهم يرجعون ۝ وقالوا يا ايها
الساحر ادع لنا ربك بما عهد عندك اننا لمهتدون ۝

فَلَمَّا كَشَفْنَا عَنْهُمُ الْعَذَابَ إِذَا هُمْ يَنْكُثُونَ
وَنَادَى فِرْعَوْنُ فِي قَوْمِهِ قَالَ يَا قَوْمِ أَلَيْسَ لِي مُلْكُ
مِصْرَ وَهَذِهِ الْأَنْهَارُ تَجْرِي مِنْ تَحْتِي أَفَلَا تُبْصِرُونَ
أَمْ أَنَا خَيْرٌ مِنْ هَذَا الَّذِي هُوَ مَهِينٌ وَلَا يَكَادُ يُبِينُ
فَلَوْلَا أُلْقِيَ عَلَيْهِ أَسْوِرَةٌ مِنْ ذَهَبٍ أَوْ جَاءَ مَعَهُ
الْمَلَائِكَةُ مُقْتَرِنِينَ فَاسْتَخَفَّ قَوْمَهُ فَأَطَاعُوهُ إِنَّهُمْ
كَانُوا قَوْمًا فَاسِقِينَ فَلَمَّا آسَفُونَا انْتَقَمْنَا مِنْهُمْ
فَأَغْرَقْنَاهُمْ أَجْمَعِينَ فَجَعَلْنَاهُمْ سَلَفًا وَمَثَلًا لِلْآخِرِينَ
وَلَمَّا ضُرِبَ ابْنُ مَرْيَمَ مَثَلًا إِذَا قَوْمُكَ مِنْهُ يَصِدُّونَ
وَقَالُوا أَآلِهَتُنَا خَيْرٌ أَمْ هُوَ مَا ضَرَبُوهُ لَكَ إِلَّا جَدَلًا بَلْ هُمْ
قَوْمٌ خَصِمُونَ إِنْ هُوَ إِلَّا عَبْدٌ أَنْعَمْنَا عَلَيْهِ
وَجَعَلْنَاهُ مَثَلًا لِبَنِي إِسْرَائِيلَ وَلَوْ نَشَاءُ لَجَعَلْنَا
مِنْكُمْ مَلَائِكَةً فِي الْأَرْضِ يَخْلُفُونَ
وَإِنَّهُ لَعِلْمٌ لِلسَّاعَةِ فَلَا تَمْتَرُنَّ بِهَا
وَاتَّبِعُونِ هَذَا صِرَاطٌ مُسْتَقِيمٌ

BSB

ولا يصدنكم الشيطان انه لكم عدو مبين ۝ ولما
جاء عيسى بالبينات قال قد جئتكم بالحكمة ولابين
لكم بعض الذى تختلفون فيه فاتقوا الله واطيعون ۝ ان الله
هو ربى وربكم فاعبدوه هذا صراط مستقيم ۝ فاختلف
الاحزاب من بينهم فويل للذين ظلموا من عذاب
يوم اليم ۝ هل ينظرون الا الساعة ان تاتيهم بغتة
وهم لا يشعرون ۝ الاخلاء يومئذ بعضهم لبعض
عدو الا المتقين ۝ يا عباد لا خوف عليكم اليوم
ولا انتم تحزنون ۝ الذين امنوا باياتنا وكانوا
مسلمين ۝ ادخلوا الجنة انتم وازواجكم تحبرون ۝
يطاف عليهم بصحاف من ذهب واكواب وفيها ما تشتهيه
الانفس وتلذ الاعين وانتم فيها خالدون ۝ وتلك
الجنة التى اورثتموها بما كنتم تعملون ۝ لكم فيها فاكهة
كثيرة منها تاكلون ۝ ان المجرمين فى عذاب جهنم
خالدون ۝ لا يفتر عنهم وهم فيه مبلسون ۝

وَمَا ظَلَمْنَاهُمْ وَلٰكِنْ كَانُوا هُمُ الظَّالِمِينَ ۝ وَنَادَوْا يَا مَالِكُ
لِيَقْضِ عَلَيْنَا رَبُّكَ قَالَ اِنَّكُمْ مَاكِثُونَ ۝ لَقَدْ جِئْنَاكُمْ بِالْحَقِّ
وَلٰكِنَّ اَكْثَرَكُمْ لِلْحَقِّ كَارِهُونَ ۝ اَمْ اَبْرَمُوا اَمْرًا فَاِنَّا مُبْرِمُونَ ۝
اَمْ يَحْسَبُونَ اَنَّا لَا نَسْمَعُ سِرَّهُمْ وَنَجْوٰيهُمْ بَلٰى وَرُسُلُنَا
لَدَيْهِمْ يَكْتُبُونَ ۝ قُلْ اِنْ كَانَ لِلرَّحْمٰنِ وَلَدٌ فَاَنَا اَوَّلُ
الْعَابِدِينَ ۝ سُبْحَانَ رَبِّ السَّمٰوَاتِ وَالْاَرْضِ
رَبِّ الْعَرْشِ عَمَّا يَصِفُونَ ۝ فَذَرْهُمْ يَخُوضُوا وَيَلْعَبُوا حَتّٰى
يُلَاقُوا يَوْمَهُمُ الَّذِى يُوعَدُونَ ۝ وَهُوَ الَّذِى فِى السَّمَاۤءِ اِلٰهٌ
وَفِى الْاَرْضِ اِلٰهٌ وَهُوَ الْحَكِيمُ الْعَلِيمُ ۝ وَتَبَارَكَ الَّذِى
لَهُ مُلْكُ السَّمٰوَاتِ وَالْاَرْضِ وَمَا بَيْنَهُمَا وَعِنْدَهُ عِلْمُ
السَّاعَةِ وَاِلَيْهِ تُرْجَعُونَ ۝ وَلَا يَمْلِكُ الَّذِينَ يَدْعُونَ
مِنْ دُونِهِ الشَّفَاعَةَ اِلَّا مَنْ شَهِدَ بِالْحَقِّ وَهُمْ يَعْلَمُونَ ۝
وَلَئِنْ سَاَلْتَهُمْ مَنْ خَلَقَهُمْ لَيَقُولُنَّ
اللّٰهُ فَاَنّٰى يُؤْفَكُونَ ۝ وَقِيلِهِ يَا رَبِّ اِنَّ هٰؤُلَاۤءِ قَوْمٌ
لَا يُؤْمِنُونَ ۝ فَاصْفَحْ عَنْهُمْ وَقُلْ سَلَامٌ فَسَوْفَ يَعْلَمُونَ ۝

بسم الله
حم

BSB

سورة الدخان مكية وهي سبع وخمسون آية

بسم الله الرحمن الرحيم

حم ۝ والكتاب المبين ۝ انا انزلناه في ليلة مباركة
انا كنا منذرين ۝ فيها يفرق كل امر حكيم ۝ امرا من عندنا
انا كنا مرسلين ۝ رحمة من ربك انه هو السميع العليم
رب السموات والارض وما بينهما ان كنتم
موقنين ۝ لا اله الا هو يحيي ويميت ربكم ورب
اباكم الاولين ۝ بل هم في شك يلعبون ۝ فارتقب يوم تاتي
السماء بدخان مبين ۝ يغشى الناس هذا عذاب اليم ۝
ربنا اكشف عنا العذاب انا مؤمنون ۝ انى لهم الذكرى
وقد جاءهم رسول مبين ۝ ثم تولوا عنه وقالوا معلم
مجنون ۝ انا كاشفوا العذاب قليلا انكم عائدون ۝
يوم نبطش البطشة الكبرى انا منتقمون ۝ ولقد فتنا قبلهم
قوم فرعون وجاءهم رسول كريم ۝ ان ادوا الي عباد الله اني لكم
رسول امين ۝ وان لا تعلوا على الله اني اتيكم بسلطان مبين ۝

وإني عذت بربي وربكم أن ترجمون
وإن لم تؤمنوا لي فاعتزلون فدعا ربه أن
هؤلاء قوم مجرمون فأسر بعبادي ليلا إنكم
متبعون واترك البحر رهوا إنهم جند مغرقون
كم تركوا من جنات وعيون وزروع ومقام كريم
ونعمة كانوا فيها فاكهين كذلك وأورثناها قوما
آخرين فما بكت عليهم السماء والأرض وما كانوا
منظرين ولقد نجينا بني إسرائيل من العذاب المهين
من فرعون إنه كان عاليا من المسرفين
ولقد اخترناهم على علم على العالمين وآتيناهم من
الآيات ما فيه بلاء مبين إن هؤلاء ليقولون
إن هي إلا موتتنا الأولى وما نحن بمنشرين فأتوا بآبائنا إن
كنتم صادقين أهم خير أم قوم تبع والذين من قبلهم
أهلكناهم إنهم كانوا مجرمين وما خلقنا
السماوات والأرض وما بينهما لاعبين

BSB

ما خلقناهما الا بالحق ولكن اكثرهم لا يعلمون
ان يوم الفصل ميقاتهم اجمعين يوم لا يغني
مولى عن مولى شيئا ولا هم ينصرون الا من رحم الله انه هو
العزيز الرحيم ان شجرت الزقوم طعام الاثيم
كالمهل يغلي في البطون كغلي الحميم خذوه
فاعتلوه الى سواء الجحيم ثم صبوا فوق راسه
من عذاب الحميم ذق انك انت العزيز الكريم ان
هذا ما كنتم به تمترون ان المتقين في مقام امين
في جنات وعيون يلبسون من سندس
واستبرق متقابلين كذلك وزوجناهم بحور
عين يدعون فيها بكل فاكهة امنين لا يذوقون
فيها الموت الا الموتة الاولى ووقيهم عذاب الجحيم
فضلا من ربك ذلك هو الفوز العظيم فانما يسرناه
بلسانك لعلهم يتذكرون فارتقب انهم مرتقبون

سورة الجاثية مكية وهي سبع وثلثون اية

بسم الله الرحمن الرحيم

حم ۝ تنزيل الكتاب من الله العزيز الحكيم ۝ ان في السموات
والارض لايات للمؤمنين ۝ وفي خلقكم وما يبث من دابة
ايات لقوم يوقنون ۝ واختلاف الليل والنهار وما انزل الله
من السماء من رزق فاحيا به الارض بعد موتها وتصريف
الرياح ايات لقوم يعقلون ۝ تلك ايات الله نتلوها عليك
بالحق فباي حديث بعد الله واياته يؤمنون ويل لكل افاك اثيم ۝
يسمع ايات الله تتلى عليه ثم يصر مستكبرا كان لم يسمعها فبشره
بعذاب اليم ۝ واذا علم من اياتنا شيئا اتخذها هزوا اولئك
لهم عذاب مهين ۝ من ورائهم جهنم ولا يغني عنهم ما كسبوا شيئا
ولا ما اتخذوا من دون الله اولياء ولهم عذاب عظيم ۝ هذا
هدى والذين كفروا بايات ربهم لهم عذاب من رجز اليم ۝ الله
الذي سخر لكم البحر لتجري الفلك فيه بامره ولتبتغوا من فضله ولعلكم
تشكرون ۝ وسخر لكم ما في السموات وما في الارض جميعا
منه ان في ذلك لايات لقوم يتفكرون ۝

BSB

قُل لِّلَّذِينَ ءَامَنُوا يَغْفِرُوا لِلَّذِينَ لَا يَرْجُونَ أَيَّامَ ٱللَّهِ لِيَجْزِىَ
قَوْمًا بِمَا كَانُوا يَكْسِبُونَ ۝ مَنْ عَمِلَ صَٰلِحًا فَلِنَفْسِهِۦ وَمَنْ
أَسَآءَ فَعَلَيْهَا ثُمَّ إِلَىٰ رَبِّكُمْ تُرْجَعُونَ ۝ وَلَقَدْ ءَاتَيْنَا بَنِىٓ
إِسْرَٰٓءِيلَ ٱلْكِتَٰبَ وَٱلْحُكْمَ وَٱلنُّبُوَّةَ وَرَزَقْنَٰهُم مِّنَ ٱلطَّيِّبَٰتِ
وَفَضَّلْنَٰهُمْ عَلَى ٱلْعَٰلَمِينَ ۝ وَءَاتَيْنَٰهُم بَيِّنَٰتٍ مِّنَ
ٱلْأَمْرِ فَمَا ٱخْتَلَفُوٓا إِلَّا مِنۢ بَعْدِ مَا جَآءَهُمُ ٱلْعِلْمُ بَغْيًۢا بَيْنَهُمْ
إِنَّ رَبَّكَ يَقْضِى بَيْنَهُمْ يَوْمَ ٱلْقِيَٰمَةِ فِيمَا كَانُوا فِيهِ يَخْتَلِفُونَ
ثُمَّ جَعَلْنَٰكَ عَلَىٰ شَرِيعَةٍ مِّنَ ٱلْأَمْرِ فَٱتَّبِعْهَا وَلَا تَتَّبِعْ أَهْوَآءَ
ٱلَّذِينَ لَا يَعْلَمُونَ ۝ إِنَّهُمْ لَن يُغْنُوا عَنكَ مِنَ ٱللَّهِ
شَيْـًٔا وَإِنَّ ٱلظَّٰلِمِينَ بَعْضُهُمْ أَوْلِيَآءُ بَعْضٍ وَٱللَّهُ وَلِىُّ ٱلْمُتَّقِينَ
هَٰذَا بَصَٰٓئِرُ لِلنَّاسِ وَهُدًى وَرَحْمَةٌ لِّقَوْمٍ يُوقِنُونَ ۝
أَمْ حَسِبَ ٱلَّذِينَ ٱجْتَرَحُوا ٱلسَّيِّـَٔاتِ أَن نَّجْعَلَهُمْ كَٱلَّذِينَ ءَامَنُوا
وَعَمِلُوا ٱلصَّٰلِحَٰتِ سَوَآءً مَّحْيَاهُمْ وَمَمَاتُهُمْ سَآءَ مَا يَحْكُمُونَ
۝ وَخَلَقَ ٱللَّهُ ٱلسَّمَٰوَٰتِ وَٱلْأَرْضَ بِٱلْحَقِّ وَلِتُجْزَىٰ
كُلُّ نَفْسٍۭ بِمَا كَسَبَتْ وَهُمْ لَا يُظْلَمُونَ ۝

أفرأيت من اتخذ إلهه هويه وأضله الله على علم وختم على سمعه
وقلبه وجعل على بصره غشاوة فمن يهديه من بعد الله أفلا تذكرون
وقالوا ما هي إلا حياتنا الدنيا نموت ونحيا وما يهلكنا إلا الدهر وما
لهم بذلك من علم إن هم إلا يظنون ۝ وإذا تتلى عليهم آياتنا بينات
ما كان حجتهم إلا أن قالوا ائتوا بآبائنا إن كنتم صادقين ۝
قل الله يحييكم ثم يميتكم ثم يجمعكم إلى يوم القيمة لا ريب فيه
ولكن أكثر الناس لا يعلمون ۝ ولله ملك السموات والأرض
ويوم تقوم الساعة يومئذ يخسر المبطلون وترى كل أمة جاثية
كل أمة تدعى إلى كتابها اليوم تجزون ما كنتم تعملون ۝ هذا كتابنا
ينطق عليكم بالحق إنا كنا نستنسخ ما كنتم تعملون ۝ فأما
الذين آمنوا وعملوا الصالحات فيدخلهم ربهم في رحمته
ذلك هو الفوز المبين ۝ وأما الذين كفروا
أفلم تكن آياتي تتلى عليكم فاستكبرتم وكنتم قوما مجرمين ۝
وإذا قيل إن وعد الله حق والساعة لا ريب فيها قلتم ما ندري
ما الساعة إن نظن إلا ظنا وما نحن بمستيقنين ۝

وبدا لهم

وَبَدَا لَهُمْ سَيِّئَاتُ مَا عَمِلُوا وَحَاقَ بِهِمْ مَا كَانُوا بِهِ يَسْتَهْزِؤُنَ
۝ وَقِيلَ الْيَوْمَ نَنْسيٰكُمْ كَمَا نَسِيتُمْ لِقَاءَ يَوْمِكُمْ هٰذَا
وَمَأْوٰيكُمُ النَّارُ وَمَا لَكُمْ مِنْ نَاصِرِينَ ۝ ذٰلِكُمْ بِأَنَّكُمُ
اتَّخَذْتُمْ اٰيَاتِ اللّٰهِ هُزُوًا وَغَرَّتْكُمُ الْحَيٰوةُ الدُّنْيَا فَالْيَوْمَ
لَا يُخْرَجُونَ مِنْهَا وَلَا هُمْ يُسْتَعْتَبُونَ ۝ فَلِلّٰهِ الْحَمْدُ رَبِّ
السَّمٰوَاتِ وَرَبِّ الْأَرْضِ رَبِّ الْعَالَمِينَ ۝ وَلَهُ الْكِبْرِيَاءُ فِي
السَّمٰوَاتِ وَالْأَرْضِ وَهُوَ الْعَزِيزُ الْحَكِيمُ ۝

سورة الاحقاف مكية وهي اربع وثلثون اية

بِسْمِ اللّٰهِ الرَّحْمٰنِ الرَّحِيمِ

حٰمٓ ۝ تَنْزِيلُ الْكِتَابِ مِنَ اللّٰهِ الْعَزِيزِ الْحَكِيمِ ۝ مَا خَلَقْنَا
السَّمٰوَاتِ وَالْأَرْضَ وَمَا بَيْنَهُمَا إِلَّا بِالْحَقِّ وَأَجَلٍ مُسَمًّى
وَالَّذِينَ كَفَرُوا عَمَّا أُنْذِرُوا مُعْرِضُونَ ۝ قُلْ أَرَأَيْتُمْ مَا
تَدْعُونَ مِنْ دُونِ اللّٰهِ أَرُونِي مَاذَا خَلَقُوا مِنَ الْأَرْضِ
أَمْ لَهُمْ شِرْكٌ فِي السَّمٰوَاتِ ائْتُونِي بِكِتَابٍ مِنْ قَبْلِ هٰذَا
أَوْ أَثَارَةٍ مِنْ عِلْمٍ إِنْ كُنْتُمْ صَادِقِينَ ۝

وَمَنْ اَضَلُّ مِمَّنْ يَدْعُوا مِنْ دُونِ اللّٰهِ مَنْ لَا يَسْتَجِيبُ لَهُ اِلٰى
الْقِيٰمَةِ وَهُمْ عَنْ دُعَٓائِهِمْ غَافِلُونَ ۝ وَاِذَا حُشِرَ النَّاسُ
كَانُوا لَهُمْ اَعْدَٓاءً وَكَانُوا بِعِبَادَتِهِمْ كَافِرِينَ ۝ وَاِذَا تُتْلٰى
عَلَيْهِمْ اٰيَاتُنَا بَيِّنَاتٍ قَالَ الَّذِينَ كَفَرُوا لِلْحَقِّ لَمَّا جَٓاءَهُمْ هٰذَا
سِحْرٌ مُبِينٌ ۝ اَمْ يَقُولُونَ افْتَرٰيهُ قُلْ اِنِ افْتَرَيْتُهُ فَلَا تَمْلِكُونَ
لِي مِنَ اللّٰهِ شَيْـًٔا هُوَ اَعْلَمُ بِمَا تُفِيضُونَ فِيهِ كَفٰى بِهِ شَهِيدًا بَيْنِي
وَبَيْنَكُمْ وَهُوَ الْغَفُورُ الرَّحِيمُ ۝ قُلْ مَا كُنْتُ
بِدْعًا مِنَ الرُّسُلِ وَمَٓا اَدْرِي مَا يُفْعَلُ بِي وَلَا بِكُمْ اِنْ اَتَّبِعُ اِلَّا
مَا يُوحٰٓى اِلَيَّ وَمَٓا اَنَا اِلَّا نَذِيرٌ مُبِينٌ ۝ قُلْ اَرَاَيْتُمْ اِنْ كَانَ مِنْ
عِنْدِ اللّٰهِ وَكَفَرْتُمْ بِهِ وَشَهِدَ شَاهِدٌ مِنْ بَنِٓي اِسْرَٓائِيلَ عَلٰى مِثْلِهِ
فَاٰمَنَ وَاسْتَكْبَرْتُمْ اِنَّ اللّٰهَ لَا يَهْدِي الْقَوْمَ الظَّالِمِينَ وَقَالَ
الَّذِينَ كَفَرُوا لِلَّذِينَ اٰمَنُوا لَوْ كَانَ خَيْرًا مَا سَبَقُونَٓا اِلَيْهِ
وَاِذْ لَمْ يَهْتَدُوا بِهِ فَسَيَقُولُونَ هٰذَٓا اِفْكٌ قَدِيمٌ وَمِنْ قَبْلِهِ
كِتَابُ مُوسٰٓى اِمَامًا وَرَحْمَةً وَهٰذَا كِتَابٌ مُصَدِّقٌ لِسَانًا
عَرَبِيًّا لِيُنْذِرَ الَّذِينَ ظَلَمُوا وَبُشْرٰى لِلْمُحْسِنِينَ ۝

BSB

ان الذين قالوا ربنا الله ثم استقاموا فلا خوف
عليهم ولا هم يحزنون ۞ اولئك اصحاب الجنة خالدين
فيها جزاء بما كانوا يعملون ۞ ووصينا الانسان
بوالديه احسانا حملته امه كرها ووضعته كرها وحمله
وفصاله ثلثون شهرا حتى اذا بلغ اشده وبلغ اربعين
سنة قال رب اوزعني ان اشكر نعمتك التي انعمت علي
وعلى والدي وان اعمل صالحا ترضيه واصلح لي
في ذريتي اني تبت اليك واني من المسلمين ۞ اولئك الذين
نتقبل عنهم احسن ما عملوا ونتجاوز عن سيئاتهم في اصحاب
الجنة وعد الصدق الذي كانوا يوعدون ۞ والذي
قال لوالديه اف لكما اتعدانني ان اخرج وقد خلت القرون
من قبلي وهما يستغيثان الله ويلك امن ان وعد الله حق
فيقول ما هذا الا اساطير الاولين ۞ اولئك
الذين حق عليهم القول في امم قد خلت من قبلهم
من الجن والانس انهم كانوا خاسرين ۞

ولكل درجات مما عملوا وليوفيهم اعمالهم وهم لا يظلمون ويوم
يعرض الذين كفروا على النار اذهبتم طيباتكم في حيوتكم الدنيا
واستمتعتم بها فاليوم تجزون عذاب الهون بما كنتم تستكبرون
في الارض بغير الحق وبما كنتم تفسقون ۝ واذكر
اخا عاد اذ انذر قومه بالاحقاف وقد خلت النذر من
بين يديه ومن خلفه الا تعبدوا الا الله اني اخاف عليكم عذاب يوم عظيم قالوا
اجئتنا لتافكنا عن الهتنا فاتنا بما تعدنا ان كنت من الصادقين
قال انما العلم عند الله وابلغكم ما ارسلت به ولكني اريكم
قوما تجهلون ۝ فلما راوه عارضا مستقبل اوديتهم قالوا
هذا عارض ممطرنا بل هو ما استعجلتم به ريح فيها عذاب اليم ۝
تدمر كل شيء بامر ربها فاصبحوا لا يرى الا مساكنهم كذلك
نجزي القوم المجرمين ۝ ولقد مكناهم فيما ان مكناكم فيه
وجعلنا لهم سمعا وابصارا وافئدة فما اغنى عنهم
سمعهم ولا ابصارهم ولا افئدتهم من شيء اذ كانوا
يجحدون بايات الله وحاق بهم ما كانوا به يستهزءون ۝

وَلَقَدْ أَهْلَكْنَا مَا حَوْلَكُمْ مِنَ الْقُرَى وَصَرَّفْنَا
الْآيَاتِ لَعَلَّهُمْ يَرْجِعُونَ ۝ فَلَوْلَا نَصَرَهُمُ الَّذِينَ اتَّخَذُوا
مِنْ دُونِ اللَّهِ قُرْبَانًا آلِهَةً بَلْ ضَلُّوا عَنْهُمْ وَذَلِكَ إِفْكُهُمْ وَمَا كَانُوا
يَفْتَرُونَ ۝ وَإِذْ صَرَفْنَا إِلَيْكَ نَفَرًا مِنَ الْجِنِّ يَسْتَمِعُونَ الْقُرْآنَ
فَلَمَّا حَضَرُوهُ قَالُوا أَنْصِتُوا فَلَمَّا قُضِيَ وَلَّوْا إِلَى قَوْمِهِمْ مُنْذِرِينَ
قَالُوا يَا قَوْمَنَا إِنَّا سَمِعْنَا كِتَابًا أُنْزِلَ مِنْ بَعْدِ مُوسَى مُصَدِّقًا لِمَا بَيْنَ يَدَيْهِ
يَهْدِي إِلَى الْحَقِّ وَإِلَى طَرِيقٍ مُسْتَقِيمٍ ۝ يَا قَوْمَنَا أَجِيبُوا دَاعِيَ اللَّهِ
وَآمِنُوا بِهِ يَغْفِرْ لَكُمْ مِنْ ذُنُوبِكُمْ وَيُجِرْكُمْ مِنْ عَذَابٍ أَلِيمٍ ۝ وَمَنْ لَا يُجِبْ دَاعِيَ
اللَّهِ فَلَيْسَ بِمُعْجِزٍ فِي الْأَرْضِ وَلَيْسَ لَهُ مِنْ دُونِهِ أَوْلِيَاءُ أُولَئِكَ فِي ضَلَالٍ
مُبِينٍ ۝ أَوَلَمْ يَرَوْا أَنَّ اللَّهَ الَّذِي خَلَقَ السَّمَوَاتِ وَالْأَرْضَ وَلَمْ يَعْيَ
بِخَلْقِهِنَّ بِقَادِرٍ عَلَى أَنْ يُحْيِيَ الْمَوْتَى بَلَى إِنَّهُ عَلَى كُلِّ شَيْءٍ قَدِيرٌ ۝ وَيَوْمَ
يُعْرَضُ الَّذِينَ كَفَرُوا عَلَى النَّارِ أَلَيْسَ هَذَا بِالْحَقِّ قَالُوا بَلَى وَرَبِّنَا قَالَ
فَذُوقُوا الْعَذَابَ بِمَا كُنْتُمْ تَكْفُرُونَ ۝ فَاصْبِرْ كَمَا صَبَرَ أُولُو الْعَزْمِ
مِنَ الرُّسُلِ وَلَا تَسْتَعْجِلْ لَهُمْ كَأَنَّهُمْ يَوْمَ يَرَوْنَ مَا يُوعَدُونَ لَمْ يَلْبَثُوا
إِلَّا سَاعَةً مِنْ نَهَارٍ بَلَاغٌ فَهَلْ يُهْلَكُ إِلَّا الْقَوْمُ الْفَاسِقُونَ ۝

سورة محمد عليه السلام مدنية تسع و

بسم الله الرحمن الرحيم

الذين كفروا وصدوا عن سبيل الله اضل اعمالهم ۝ والذين امنوا وعملوا الصالحات
وامنوا بما نزل على محمد وهو الحق من ربهم كفر عنهم سيئاتهم واصلح
بالهم ۝ ذلك بان الذين كفروا اتبعوا الباطل وان الذين
امنوا اتبعوا الحق من ربهم كذلك يضرب الله للناس امثالهم ۝
فاذا لقيتم الذين كفروا فضرب الرقاب ۝ حتى اذا اثخنتموهم
فشدوا الوثاق فاما منا بعد واما فداء حتى تضع
الحرب اوزارها ۝ ذلك ولو يشاء الله لانتصر
منهم ولكن ليبلوا بعضكم ببعض والذين قتلوا في سبيل الله
فلن يضل اعمالهم ۝ سيهديهم ويصلح بالهم ۝ ويدخلهم الجنة
عرفها لهم ۝ يا ايها الذين امنوا ان تنصروا الله ينصركم ويثبت
اقدامكم ۝ والذين كفروا فتعسا لهم واضل اعمالهم ۝ ذلك بانهم
كرهوا ما انزل الله فاحبط اعمالهم ۝ افلم يسيروا في الارض فينظروا كيف
كان عاقبة الذين من قبلهم دمر الله عليهم وللكافرين امثالها ۝

ذلك

BSB

ذلك بأن الله مولى الذين آمنوا وأن
الكافرين لا مولى لهم ۝ إن الله يدخل
الذين آمنوا وعملوا الصالحات جنات تجري من تحتها الأنهار والذين كفروا
يتمتعون ويأكلون كما تأكل الأنعام والنار مثوى لهم ۝ وكأين من قرية
هي أشد قوة من قريتك التي أخرجتك أهلكناهم فلا ناصر لهم ۝ أفمن
كان على بينة من ربه كمن زين له سوء عمله واتبعوا أهواءهم
مثل الجنة التي وعد المتقون فيها أنهار من ماء غير آسن وأنهار
من لبن لم يتغير طعمه وأنهار من خمر لذة للشاربين ۝ وأنهار
من عسل مصفى ولهم فيها من كل الثمرات ومغفرة من ربهم
كمن هو خالد في النار وسقوا ماء حميما فقطع أمعاءهم ومنهم
من يستمع إليك حتى إذا خرجوا من عندك قالوا للذين
أوتوا العلم ماذا قال آنفا ۝ أولئك الذين طبع الله على
قلوبهم واتبعوا أهواءهم ۝ والذين اهتدوا زادهم هدى
وآتاهم تقواهم ۝ فهل ينظرون إلا الساعة أن تأتيهم بغتة
فقد جاء أشراطها فأنى لهم إذا جاءتهم ذكراهم ۝

فاعلم انه لا اله الا الله واستغفر لذنبك وللمومنين والمومنات
والله يعلم متقلبكم ومثويكم ۝ ويقول الذين امنوا لولا نزلت
سورة فاذا انزلت سورة محكمة وذكر فيها القتال
رايت الذين في قلوبهم مرض ينظرون اليك نظر
المغشي عليه من الموت فاولى
لهم ۝ طاعة وقول معروف فاذا عزم الامر فلو صدقوا
الله لكان خيرا لهم ۝ فهل عسيتم ان توليتم ان تفسدوا في الارض
وتقطعوا ارحامكم ۝ اولئك الذين لعنهم الله فاصمهم
واعمى ابصارهم ۝ افلا يتدبرون القران ام على قلوب
اقفالها ۝ ان الذين ارتدوا على ادبارهم من بعد ما تبين لهم
الهدى الشيطان سول لهم واملى لهم ۝ ذلك بانهم قالوا للذين
كرهوا ما نزل الله سنطيعكم في بعض الامر والله يعلم
اسرارهم ۝ فكيف اذا توفتهم الملئكة يضربون
وجوههم وادبارهم ۝ ذلك بانهم اتبعوا ما اسخط الله
وكرهوا رضوانه فاحبط اعمالهم ۝

ام

أم حسب الذين في قلوبهم مرض أن لن يخرج الله أضغانهم ۝
ولو نشاء لأريناكهم فلعرفتهم بسيماهم ولتعرفنهم في لحن القول والله يعلم
أعمالكم ۝ ولنبلونكم حتى نعلم المجاهدين منكم
والصابرين ونبلو أخباركم ۝ إن الذين كفروا وصدوا
عن سبيل الله وشاقوا الرسول من بعد ما تبين لهم
الهدى لن يضروا الله شيئا وسيحبط أعمالهم ۝
يا أيها الذين آمنوا أطيعوا الله وأطيعوا الرسول ولا تبطلوا
أعمالكم ۝ إن الذين كفروا وصدوا عن سبيل الله ثم ماتوا
وهم كفار فلن يغفر الله لهم ۝ فلا تهنوا وتدعوا إلى السلم وأنتم
الأعلون والله معكم ولن يتركم أعمالكم ۝ إنما الحيوة الدنيا
لعب ولهو وإن تؤمنوا وتتقوا يؤتكم أجوركم ولا يسئلكم
أموالكم ۝ إن يسئلكموها فيحفكم تبخلوا ويخرج أضغانكم
ها أنتم هؤلاء تدعون لتنفقوا في سبيل الله فمنكم من يبخل
ومن يبخل فإنما يبخل عن نفسه والله الغني وأنتم الفقراء وإن
تتولوا يستبدل قوما غيركم ثم لا يكونوا أمثالكم ۝

سورة الفتح وهي تسع وعشرون آية

بسم الله الرحمن الرحيم

إنا فتحنا لك فتحا مبينا ۝ ليغفر لك الله ما تقدم من ذنبك
وما تأخر ويتم نعمته عليك ويهديك صراطا مستقيما ۝
وينصرك الله نصرا عزيزا ۝ هو الذي أنزل السكينة في قلوب
المؤمنين ليزدادوا إيمانا مع إيمانهم ولله جنود السموات
والأرض وكان الله عليما حكيما ۝ ليدخل
المؤمنين والمؤمنات جنات تجري من تحتها الأنهار خالدين
فيها ويكفر عنهم سيئاتهم وكان ذلك
عند الله فوزا عظيما ۝ ويعذب المنافقين والمنافقات
والمشركين والمشركات الظانين بالله ظن السوء عليهم
دائرة السوء وغضب الله عليهم ولعنهم وأعد لهم
جهنم وساءت مصيرا ۝ ولله جنود السموات والأرض
وكان الله عزيزا حكيما ۝ إنا أرسلناك شاهدا ومبشرا ونذيرا
لتؤمنوا بالله ورسوله وتعزروه وتوقروه وتسبحوه بكرة وأصيلا

ان الذين يبايعونك انما يبايعون الله
يد الله فوق ايديهم فمن نكث فانما ينكث
على نفسه ومن اوفى بما عاهد عليه الله فسيؤتيه اجرا
عظيما سيقول لك المخلفون من الاعراب شغلتنا
اموالنا واهلونا فاستغفر لنا يقولون بالسنتهم ما ليس في قلوبهم
قل فمن يملك لكم من الله شيئا ان اراد بكم ضرا او اراد بكم
نفعا بل كان الله بما تعملون خبيرا بل ظننتم ان لن
ينقلب الرسول والمؤمنون الى اهليهم ابدا وزين
ذلك في قلوبكم وظننتم ظن السوء وكنتم قوما بورا
ومن لم يؤمن بالله ورسوله فانا اعتدنا للكافرين
سعيرا ولله ملك السموات والارض يغفر لمن يشاء
ويعذب من يشاء وكان الله غفورا رحيما سيقول المخلفون
اذا انطلقتم الى مغانم لتاخذوها ذرونا نتبعكم يريدون ان
يبدلوا كلام الله قل لن تتبعونا كذلكم قال الله من قبل
فسيقولون بل تحسدوننا بل كانوا لا يفقهون الا قليلا

قل للمخلفين من الاعراب ستدعون الى قوم اولى بأس ۝
شديد تقاتلونهم او يسلمون فان تطيعوا يؤتكم الله اجرا حسنا
وان تتولوا كما توليتم من قبل يعذبكم عذابا اليما ۝ ليس
على الاعمى حرج ولا على الاعرج حرج ولا على المريض حرج
ومن يطع الله ورسوله يدخله جنات تجري من
تحتها الانهار ومن يتول يعذبه عذابا اليما ۝ لقد رضي الله
عن المؤمنين اذ يبايعونك تحت الشجرة فعلم ما
في قلوبهم فانزل السكينة عليهم واثابهم فتحا قريبا ۝
ومغانم كثيرة يأخذونها وكان الله عزيزا حكيما ۝ وعدكم
الله مغانم كثيرة تأخذونها فعجل لكم هذه وكف ايدي الناس
عنكم ولتكون اية للمؤمنين ويهديكم صراطا مستقيما ۝
واخرى لم تقدروا عليها قد احاط الله بها وكان الله
على كل شيء قديرا ۝ ولو قاتلكم الذين كفروا لولوا الادبار
ثم لا يجدون وليا ولا نصيرا ۝ سنة الله التي
قد خلت من قبل ولن تجد لسنة الله تبديلا ۝

وَهُوَ الَّذِي كَفَّ أَيْدِيَهُمْ عَنْكُمْ وَأَيْدِيَكُمْ عَنْهُمْ بِبَطْنِ مَكَّةَ
مِنْ بَعْدِ أَنْ أَظْفَرَكُمْ عَلَيْهِمْ وَكَانَ اللَّهُ بِمَا تَعْمَلُونَ بَصِيرًا ۝
هُمُ الَّذِينَ كَفَرُوا وَصَدُّوكُمْ عَنِ الْمَسْجِدِ الْحَرَامِ وَالْهَدْيَ
مَعْكُوفًا أَنْ يَبْلُغَ مَحِلَّهُ وَلَوْلَا رِجَالٌ مُؤْمِنُونَ وَنِسَاءٌ
مُؤْمِنَاتٌ لَمْ تَعْلَمُوهُمْ أَنْ تَطَئُوهُمْ فَتُصِيبَكُمْ مِنْهُمْ
مَعَرَّةٌ بِغَيْرِ عِلْمٍ لِيُدْخِلَ اللَّهُ فِي رَحْمَتِهِ مَنْ يَشَاءُ
لَوْ تَزَيَّلُوا لَعَذَّبْنَا الَّذِينَ كَفَرُوا مِنْهُمْ عَذَابًا
أَلِيمًا ۝ إِذْ جَعَلَ الَّذِينَ كَفَرُوا فِي قُلُوبِهِمُ
الْحَمِيَّةَ حَمِيَّةَ الْجَاهِلِيَّةِ فَأَنْزَلَ اللَّهُ سَكِينَتَهُ عَلَى رَسُولِهِ
وَعَلَى الْمُؤْمِنِينَ وَأَلْزَمَهُمْ كَلِمَةَ التَّقْوَى
وَكَانُوا أَحَقَّ بِهَا وَأَهْلَهَا
وَكَانَ اللَّهُ بِكُلِّ شَيْءٍ عَلِيمًا ۝ لَقَدْ صَدَقَ اللَّهُ رَسُولَهُ
الرُّؤْيَا بِالْحَقِّ لَتَدْخُلُنَّ الْمَسْجِدَ الْحَرَامَ إِنْ شَاءَ اللَّهُ آمِنِينَ
مُحَلِّقِينَ رُءُوسَكُمْ وَمُقَصِّرِينَ لَا تَخَافُونَ فَعَلِمَ مَا لَمْ
تَعْلَمُوا فَجَعَلَ مِنْ دُونِ ذَلِكَ فَتْحًا قَرِيبًا ۝

هو الذي ارسل رسوله بالهدى ودين الحق ليظهره على الدين كله

وكفى بالله شهيدا محمد رسول الله والذين معه اشداء على

الكفار رحماء بينهم تريهم ركعا سجدا يبتغون فضلا من الله

ورضوانا سيماهم في وجوههم من اثر السجود ذلك مثلهم

في التورية ومثلهم في الانجيل كزرع اخرج شطأه فآزره

فاستغلظ فاستوى على سوقه يعجب الزراع ليغيظ بهم الكفار

وعد الله الذين امنوا وعملوا الصالحات منهم مغفرة واجرا

سورة الحجرات عظيما مدنية وهي ثمان

بسم الله الرحمن الرحيم يا ايها الذين امنوا لا تقدموا

بين يدي الله ورسوله واتقوا الله ان الله سميع عليم

يا ايها الذين امنوا لا ترفعوا اصواتكم فوق صوت النبي

ولا تجهروا له بالقول كجهر بعضكم لبعض ان تحبط اعمالكم

وانتم لا تشعرون ان الذين يغضون اصواتهم عند رسول الله

اولئك الذين امتحن الله قلوبهم للتقوى لهم مغفرة واجر عظيم

ان الذين ينادونك من وراء الحجرات اكثرهم لا يعقلون

ولو انهم

وَلَوْ اَنَّهُمْ صَبَرُوا حَتّٰى تَخْرُجَ اِلَيْهِمْ لَكَانَ خَيْرًا لَهُمْ وَاللّٰهُ غَفُورٌ
رَحِيمٌ ۝ يَا اَيُّهَا الَّذِينَ اٰمَنُوا اِنْ جَاۤءَكُمْ فَاسِقٌ بِنَبَاٍ فَتَبَيَّنُوا اَنْ
تُصِيبُوا قَوْمًا بِجَهَالَةٍ فَتُصْبِحُوا عَلٰى مَا فَعَلْتُمْ نَادِمِينَ ۝ وَاعْلَمُوا
اَنَّ فِيكُمْ رَسُولَ اللّٰهِ لَوْ يُطِيعُكُمْ فِي كَثِيرٍ مِنَ الْاَمْرِ لَعَنِتُّمْ وَلٰكِنَّ اللّٰهَ
حَبَّبَ اِلَيْكُمُ الْاِيمَانَ وَزَيَّنَهُ فِي قُلُوبِكُمْ وَكَرَّهَ اِلَيْكُمُ الْكُفْرَ
وَالْفُسُوقَ وَالْعِصْيَانَ اُولٰۤئِكَ هُمُ الرَّاشِدُونَ فَضْلًا مِنَ اللّٰهِ
وَنِعْمَةً وَاللّٰهُ عَلِيمٌ حَكِيمٌ ۝ وَاِنْ طَاۤئِفَتَانِ مِنَ الْمُؤْمِنِينَ اقْتَتَلُوا
فَاَصْلِحُوا بَيْنَهُمَا فَاِنْ بَغَتْ اِحْدٰيهُمَا عَلَى الْاُخْرٰى فَقَاتِلُوا الَّتِي تَبْغِي
حَتّٰى تَفِيۤءَ اِلٰۤى اَمْرِ اللّٰهِ فَاِنْ فَاۤءَتْ فَاَصْلِحُوا بَيْنَهُمَا بِالْعَدْلِ
وَاَقْسِطُوا اِنَّ اللّٰهَ يُحِبُّ الْمُقْسِطِينَ ۝ اِنَّمَا الْمُؤْمِنُونَ اِخْوَةٌ فَاَصْلِحُوا بَيْنَ
اَخَوَيْكُمْ وَاتَّقُوا اللّٰهَ لَعَلَّكُمْ تُرْحَمُونَ ۝ يَا اَيُّهَا الَّذِينَ اٰمَنُوا
لَا يَسْخَرْ قَوْمٌ مِنْ قَوْمٍ عَسٰۤى اَنْ يَكُونُوا خَيْرًا مِنْهُمْ وَلَا
نِسَاۤءٌ مِنْ نِسَاۤءٍ عَسٰۤى اَنْ يَكُنَّ خَيْرًا مِنْهُنَّ وَلَا تَلْمِزُوا
اَنْفُسَكُمْ وَلَا تَنَابَزُوا بِالْاَلْقَابِ بِئْسَ الْاِسْمُ الْفُسُوقُ
بَعْدَ الْاِيمَانِ وَمَنْ لَمْ يَتُبْ فَاُولٰۤئِكَ هُمُ الظَّالِمُونَ ۝

يا ايها الذين امنوا اجتنبوا كثيرا من الظن ان بعض الظن اثم
ولا تجسسوا ولا يغتب بعضكم بعضا ايحب احدكم ان ياكل
لحم اخيه ميتا فكرهتموه واتقوا الله ان الله تواب رحيم يا ايها
الناس انا خلقناكم من ذكر وانثى وجعلناكم شعوبا وقبائل
لتعارفوا ان اكرمكم عند الله اتقيكم ان الله عليم خبير
قالت الاعراب امنا قل لم تؤمنوا ولكن قولوا اسلمنا ولما
يدخل الايمان في قلوبكم وان تطيعوا الله ورسوله لا يلتكم
من اعمالكم شيئا ان الله غفور رحيم انما المؤمنون
الذين امنوا بالله ورسوله ثم لم يرتابوا وجاهدوا باموالهم
وانفسهم في سبيل الله اولئك هم الصادقون قل اتعلمون
الله بدينكم والله يعلم ما في السموات وما في الارض والله بكل
شيء عليم يمنون عليك ان اسلموا قل لا تمنوا علي
اسلامكم بل الله يمن عليكم ان هديكم للايمان
ان كنتم صادقين ان الله يعلم غيب السموات
والارض والله بصير بما تعملون

BSB

سورة ق مكية خمس واربعون آية

بسم الله الرحمن الرحيم

ق والقرآن المجيد ۝ بل عجبوا أن جاءهم منذر منهم فقال
الكافرون هذا شيء عجيب ۝ أئذا متنا وكنا ترابا ذلك رجع بعيد
قد علمنا ما تنقص الأرض منهم وعندنا كتاب حفيظ ۝ بل كذبوا
بالحق لما جاءهم فهم في أمر مريج ۝ أفلم ينظروا إلى السماء فوقهم
كيف بنيناها وزيناها وما لها من فروج ۝ والأرض مددناها
وألقينا فيها رواسي وأنبتنا فيها من كل زوج ۝
بهيج ۝ تبصرة وذكرى لكل عبد منيب ۝ ونزلنا
من السماء ماء مباركا فأنبتنا به جنات وحب الحصيد ۝
والنخل باسقات لها طلع نضيد ۝ رزقا للعباد وأحيينا
به بلدة ميتا كذلك الخروج ۝ كذبت قبلهم قوم نوح وأصحاب
الرس وثمود ۝ وعاد وفرعون وإخوان لوط وأصحاب
الأيكة وقوم تبع كل كذب الرسل فحق وعيد ۝ أفعيينا
بالخلق الأول بل هم في لبس من خلق جديد ۝

وَلَقَدْ خَلَقْنَا الْاِنْسَانَ وَنَعْلَمُ مَا تُوَسْوِسُ بِهِ نَفْسُهُ وَنَحْنُ
اَقْرَبُ اِلَيْهِ مِنْ حَبْلِ الْوَرِيدِ ۝ اِذْ يَتَلَقَّى الْمُتَلَقِّيَانِ عَنِ الْيَمِينِ
وَعَنِ الشِّمَالِ قَعِيدٌ ۝ مَا يَلْفِظُ مِنْ قَوْلٍ اِلَّا لَدَيْهِ رَقِيبٌ
عَتِيدٌ ۝ وَجَاءَتْ سَكْرَةُ الْمَوْتِ بِالْحَقِّ ذٰلِكَ مَا كُنْتَ مِنْهُ
تَحِيدُ ۝ وَنُفِخَ فِي الصُّورِ ذٰلِكَ يَوْمُ الْوَعِيدِ ۝ وَجَاءَتْ كُلُّ
نَفْسٍ مَعَهَا سَائِقٌ وَشَهِيدٌ ۝ لَقَدْ كُنْتَ فِي غَفْلَةٍ مِنْ هٰذَا
فَكَشَفْنَا عَنْكَ غِطَاءَكَ فَبَصَرُكَ الْيَوْمَ حَدِيدٌ ۝ وَقَالَ
قَرِينُهُ هٰذَا مَا لَدَيَّ عَتِيدٌ ۝ اَلْقِيَا فِي جَهَنَّمَ كُلَّ كَفَّارٍ عَنِيدٍ ۝
مَنَّاعٍ لِلْخَيْرِ مُعْتَدٍ مُرِيبٍ ۝ اَلَّذِي جَعَلَ مَعَ اللّٰهِ اِلٰهًا اٰخَرَ
فَاَلْقِيَاهُ فِي الْعَذَابِ الشَّدِيدِ ۝ قَالَ قَرِينُهُ رَبَّنَا مَا اَطْغَيْتُهُ
وَلٰكِنْ كَانَ فِي ضَلَالٍ بَعِيدٍ ۝ قَالَ لَا تَخْتَصِمُوا لَدَيَّ وَقَدْ قَدَّمْتُ
اِلَيْكُمْ بِالْوَعِيدِ ۝ مَا يُبَدَّلُ الْقَوْلُ لَدَيَّ وَمَا اَنَا بِظَلَّامٍ لِلْعَبِيدِ ۝
يَوْمَ نَقُولُ لِجَهَنَّمَ هَلِ امْتَلَاْتِ وَتَقُولُ هَلْ مِنْ مَزِيدٍ ۝
وَاُزْلِفَتِ الْجَنَّةُ لِلْمُتَّقِينَ غَيْرَ بَعِيدٍ ۝ هٰذَا مَا تُوعَدُونَ لِكُلِّ
اَوَّابٍ حَفِيظٍ ۝ مَنْ خَشِيَ الرَّحْمٰنَ بِالْغَيْبِ وَجَاءَ بِقَلْبٍ مُنِيبٍ ۝

ادخلوها

ادخلوها بسلام ذلك يوم الخلود لهم ما يشاؤن فيها
ولدينا مزيد وكم اهلكنا قبلهم من قرن هم اشد
منهم بطشا فنقبوا في البلاد هل من محيص ان
في ذلك لذكرى لمن كان له قلب او القى السمع وهو
شهيد ولقد خلقنا السموات والارض وما بينهما
في ستة ايام وما مسنا من لغوب فاصبر على ما يقولون
وسبح بحمد ربك قبل طلوع الشمس وقبل الغروب ومن
اليل فسبحه وادبار السجود واستمع يوم ينادي المنادي من مكان
قريب يوم يسمعون الصيحة بالحق ذلك يوم الخروج
انا نحن نحيي ونميت والينا المصير يوم تشقق الارض
عنهم سراعا ذلك حشر علينا يسير نحن اعلم بما
يقولون وما انت عليهم بجبار فذكر بالقران من يخاف وعيد

سورة الذاريات مكية وهي

بسم الله الرحمن الرحيم

والذاريات ذروا فالحاملات وقرا فالجاريات يسرا

فالمقسمات امرا ۝ انما توعدون لصادق ۝ وان الدين لواقع ۝ والسماء
ذات الحبك ۝ انكم لفي قول مختلف ۝ يؤفك عنه من افك ۝ قتل الخراصون ۝
الذين هم في غمرة ساهون ۝ يسئلون ايان يوم الدين ۝ يوم هم على
النار يفتنون ۝ ذوقوا فتنتكم هذا الذي كنتم به تستعجلون ۝ ان المتقين في
جنات وعيون ۝ اخذين ما اتيهم ربهم انهم كانوا قبل ذلك محسنين ۝
كانوا قليلا من اليل ما يهجعون ۝ وبالاسحار هم يستغفرون ۝
وفي اموالهم حق للسائل والمحروم ۝ وفي الارض ايات للموقنين ۝
وفي انفسكم افلا تبصرون ۝ وفي السماء رزقكم وما توعدون ۝
فورب السماء والارض انه لحق مثل ما انكم تنطقون ۝ هل اتيك
حديث ضيف ابرهيم المكرمين ۝ اذ دخلوا عليه فقالوا
سلاما قال سلام قوم منكرون ۝ فراغ الى اهله فجاء بعجل سمين ۝
فقربه اليهم قال الا تاكلون ۝ فاوجس منهم خيفة
قالوا لا تخف وبشروه بغلام عليم ۝ فاقبلت امرأته في صرة
فصكت وجهها وقالت عجوز عقيم ۝ قالوا كذلك
قال ربك انه هو الحكيم العليم ۝

قال فما خطبكم

قال فما خطبكم ايها المرسلون ۝ قالوا انا ارسلنا الى قوم مجرمين
لنرسل عليهم حجارة من طين ۝ مسومة عند ربك
للمسرفين ۝ فاخرجنا من كان فيها من المؤمنين ۝ فما وجدنا
فيها غير بيت من المسلمين ۝ وتركنا فيها اية للذين
يخافون العذاب الاليم ۝ وفي موسى اذ ارسلناه الى فرعون
بسلطان مبين ۝ فتولى بركنه وقال ساحر او مجنون ۝
فاخذناه وجنوده فنبذناهم في اليم وهو مليم ۝ وفي
عاد اذ ارسلنا عليهم الريح العقيم ۝ ما تذر من شيء اتت
عليه الا جعلته كالرميم ۝ وفي ثمود اذ قيل لهم تمتعوا
حتى حين ۝ فعتوا عن امر ربهم فاخذتهم الصاعقة وهم
ينظرون ۝ فما استطاعوا من قيام وما كانوا منتصرين ۝ وقوم
نوح من قبل انهم كانوا قوما فاسقين ۝ والسماء بنيناها
بايد وانا لموسعون ۝ والارض فرشناها فنعم الماهدون
ومن كل شيء خلقنا زوجين لعلكم تذكرون ۝
ففروا الى الله اني لكم منه نذير مبين ۝

ولا تجعلوا مع الله الها اخر انى لكم منه نذير مبين ۝ كذلك
ما اتى الذين من قبلهم من رسول الا قالوا ساحر او
مجنون ۝ اتواصوا به بل هم قوم طاغون ۝ فتول عنهم
فما انت بملوم ۝ وذكر فان الذكرى تنفع المؤمنين ۝ وما
خلقت الجن والانس الا ليعبدون ۝ ما اريد منهم من رزق
وما اريد ان يطعمون ۝ ان الله هو الرزاق ذو القوة المتين
فان للذين ظلموا ذنوبا مثل ذنوب اصحابهم فلا يستعجلون
فويل للذين كفروا من يومهم الذي يوعدون

سورة الطور مكية تسع واربعون اية

بسم الله الرحمن الرحيم

والطور وكتاب مسطور ۝ فى رق منشور ۝ والبيت
المعمور ۝ والسقف المرفوع والبحر المسجور ۝ ان عذاب
ربك لواقع ما له من دافع يوم تمور السماء مورا ۝ وتسير
الجبال سيرا ۝ فويل يومئذ للمكذبين ۝ الذين هم فى خوض يلعبون
يوم يدعون الى نار جهنم دعا ۝ هذه النار التى كنتم بها تكذبون ۝

افسحر

أفسحر هذا أم أنتم لا تبصرون ۝ اصلوها فاصبروا ۝
أو لا تصبروا سواء عليكم إنما تجزون ما كنتم تعملون ۝ إن
المتقين في جنات ونعيم ۝ فاكهين بما آتاهم ربهم ووقاهم ربهم
عذاب الجحيم ۝ كلوا واشربوا هنيئا بما كنتم تعملون ۝ متكئين
على سرر مصفوفة وزوجناهم بحور عين ۝ والذين
آمنوا واتبعتهم ذريتهم بإيمان ألحقنا بهم ذريتهم وما
ألتناهم من عملهم من شيء كل امرئ بما كسب رهين ۝
وأمددناهم بفاكهة ولحم مما يشتهون ۝ يتنازعون فيها
كأسا لا لغو فيها ولا تأثيم ۝ ويطوف عليهم غلمان لهم كأنهم لؤلؤ
مكنون ۝ وأقبل بعضهم على بعض يتساءلون ۝ قالوا
إنا كنا قبل في أهلنا مشفقين ۝ فمن الله علينا ووقانا
عذاب السموم ۝ إنا كنا من قبل ندعوه إنه هو البر
الرحيم ۝ فذكر فما أنت بنعمة ربك
بكاهن ولا مجنون ۝ أم يقولون شاعر نتربص به ريب
المنون ۝ قل تربصوا فإني معكم من المتربصين ۝

ام تامرهم احلامهم بهذا ام هم قوم طاغون ۝ ام يقولون
تقوله بل لا يؤمنون ۝ فليأتوا بحديث مثله
ان كانوا صادقين ۝ ام خلقوا من غير شيء ام هم الخالقون
۝ ام خلقوا السموات والارض بل لا يوقنون ۝ ام عندهم
خزائن ربك ام هم المصيطرون ۝ ام لهم سلم يستمعون فيه
فليأت مستمعهم بسلطان مبين ۝ ام له البنات ولكم
البنون ۝ ام تسئلهم اجرا فهم من مغرم
مثقلون ۝ ام عندهم الغيب فهم يكتبون ۝ ام يريدون كيدا
فالذين كفروا هم المكيدون ۝ ام لهم اله غير الله سبحان الله عما
يشركون ۝ وان يروا كسفا من السماء ساقطا يقولوا سحاب
مركوم ۝ فذرهم حتى يلاقوا يومهم الذي فيه يصعقون
۝ يوم لا يغني عنهم كيدهم شيئا ولا هم ينصرون ۝ وان
للذين ظلموا عذابا دون ذلك ولكن اكثرهم
لا يعلمون ۝ واصبر لحكم ربك فانك باعيننا وسبح بحمد
ربك حين تقوم ومن الليل فسبحه وادبار النجوم ۝

سورة النجم

BSB

سورة النجم مكية وهي احدى وستون آية

بسم الله الرحمن الرحيم

والنجم اذا هوى ۝ ما ضل صاحبكم وما غوى وما ينطق عن الهوى ان
هو الا وحي يوحى ۝ علمه شديد القوى ۝ ذو مرة فاستوى
وهو بالافق الاعلى ۝ ثم دنى فتدلى ۝ فكان قاب قوسين
او ادنى ۝ فاوحى الى عبده ما اوحى ۝ ما كذب الفؤاد
ما رأى ۝ افتمارونه على ما يرى ۝ ولقد رآه نزلة اخرى
عند سدرة المنتهى ۝ عندها جنة المأوى ۝
اذ يغشى السدرة ما يغشى ۝ ما زاغ البصر وما طغى
لقد رأى من آيات ربه الكبرى ۝ افرأيتم اللات والعزى ۝
ومنوة الثالثة الاخرى ۝ الكم الذكر وله الانثى تلك
اذا قسمة ضيزى ۝ ان هي الا اسماء سميتموها انتم
وآباؤكم ما انزل الله بها من سلطان ان يتبعون
الا الظن وما تهوى الانفس ولقد جاءهم
من ربهم الهدى ۝ ام للانسان ما تمنى ۝

فلله الاخرة والاولى ۝ وكم من ملك في السموات لا تغني
شفاعتهم شيئا الا من بعد ان يأذن الله لمن يشاء ويرضى ۝
ان الذين لا يؤمنون بالاخرة ليسمون الملئكة تسمية الانثى
وما لهم به من علم ان يتبعون الا الظن وان
الظن لا يغني من الحق شيئا فاعرض عن من تولى عن ذكرنا
ولم يرد الا الحيوة الدنيا ذلك مبلغهم من العلم ان
ربك هو اعلم بمن ضل عن سبيله وهو اعلم بمن اهتدى ۝ ولله
ما في السموات وما في الارض ليجزي الذين اساءوا بما عملوا ويجزي
الذين احسنوا بالحسنى ۝ الذين يجتنبون كبائر الاثم
والفواحش الا اللمم ان ربك واسع المغفرة هو اعلم بكم
اذ انشأكم من الارض واذ انتم اجنة في بطون امهاتكم فلا تزكوا
انفسكم هو اعلم بمن اتقى ۝ افرأيت الذي تولى واعطى قليلا
واكدى ۝ اعنده علم الغيب فهو يرى ۝ ام لم ينبأ بما في
صحف موسى ۝ وابراهيم الذي وفى ۝ الا تزر وازرة وزر
اخرى وان ليس للانسان الا ما سعى ۝ وان سعيه سوف يرى

ثم

ثم يجزيه الجزاء الاوفى ۝ وان الى ربك المنتهى ۝ وانه هو
اضحك وابكى ۝ وانه هو امات واحيى ۝ وانه خلق
الزوجين الذكر والانثى ۝ من نطفة اذا تمنى ۝
وان عليه النشأة الاخرى ۝ وانه هو اغنى واقنى ۝ وانه
هو رب الشعرى ۝ وانه اهلك عادا الاولى ۝ وثمود
فما ابقى ۝ وقوم نوح من قبل انهم كانوا هم اظلم واطغى ۝
والمؤتفكة اهوى فغشيها ما غشى فباى آلاء ربك
تتمارى هذا نذير من النذر الاولى ۝ ازفت الازفة ليس لها
من دون الله كاشفة ۝ افمن هذا الحديث تعجبون وتضحكون
ولا تبكون وانتم سامدون ۝ فاسجدوا لله واعبدوا

سورة القمر مكية وهي خمس وخمسون آية

بسم الله الرحمن الرحيم

اقتربت الساعة وانشق القمر ۝ وان يروا آية يعرضوا ويقولوا
سحر مستمر ۝ وكذبوا واتبعوا اهواءهم وكل امر
مستقر ۝ ولقد جاءهم من الانباء ما فيه مزدجر

BSB

حكمة بالغة فما تغن النذر ۝ فتول عنهم يوم يدع الداع إلى
شيء نكر ۝ خشعا أبصارهم يخرجون من الأجداث كأنهم
جراد منتشر ۝ مهطعين إلى الداع يقول الكافرون هذا يوم
عسر ۝ كذبت قبلهم قوم نوح فكذبوا عبدنا وقالوا مجنون
وازدجر ۝ فدعا ربه أني مغلوب فانتصر ۝ ففتحنا
أبواب السماء بماء منهمر ۝ وفجرنا الأرض عيونا فالتقى
الماء على أمر قد قدر ۝ وحملناه على ذات ألواح ودسر
تجري بأعيننا جزاء لمن كان كفر ۝
ولقد تركناها آية فهل من مدكر ۝ فكيف كان عذابي
ونذر ۝ ولقد يسرنا القرآن للذكر فهل من مدكر ۝
كذبت عاد فكيف كان عذابي ونذر ۝ إنا أرسلنا عليهم
ريحا صرصرا في يوم نحس مستمر ۝ تنزع الناس كأنهم
أعجاز نخل منقعر ۝ فكيف كان عذابي ونذر ۝ ولقد يسرنا
القرآن للذكر فهل من مدكر ۝ كذبت ثمود بالنذر ۝
فقالوا أبشرا منا واحدا نتبعه إنا إذا لفي ضلال وسعر ۝

القي

أءلقي الذكر عليه من بيننا بل هو كذاب أشر ۝ سيعلمون
غدا من الكذاب الأشر ۝ إنا مرسلوا الناقة فتنة لهم
فارتقبهم واصطبر ۝ ونبئهم أن الماء قسمة بينهم
كل شرب محتضر ۝ فنادوا صاحبهم فتعاطى فعقر
فكيف كان عذابي ونذر ۝ إنا أرسلنا عليهم صيحة
واحدة فكانوا كهشيم المحتظر ۝ ولقد يسرنا القرآن
للذكر فهل من مدكر ۝ كذبت قوم لوط بالنذر ۝ إنا
أرسلنا عليهم حاصبا إلا آل لوط نجيناهم بسحر ۝ نعمة
من عندنا كذلك نجزي من شكر ۝ ولقد
أنذرهم بطشتنا فتماروا بالنذر ۝ ولقد راودوه
عن ضيفه فطمسنا أعينهم فذوقوا عذابي ونذر ۝
ولقد صبحهم بكرة عذاب مستقر ۝ فذوقوا عذابي ونذر
ولقد يسرنا القرآن للذكر فهل من مدكر ۝ ولقد جاء آل فرعون
النذر ۝ كذبوا بآياتنا كلها فأخذناهم أخذ عزيز مقتدر
أكفاركم خير من أولئكم أم لكم براءة في الزبر ۝

أم يقولون نحن جميع منتصر ۝ سيهزم الجمع ويولون
الدبر ۝ بل الساعة موعدهم والساعة أدهى وأمر ۝
إن المجرمين في ضلال وسعر ۝ يوم يسحبون في النار على وجوههم
ذوقوا مس سقر ۝ إنا كل شيء خلقناه بقدر ۝ وما
أمرنا إلا واحدة كلمح بالبصر ۝ ولقد أهلكنا أشياعكم
فهل من مدكر ۝ وكل شيء فعلوه في الزبر ۝
وكل صغير وكبير مستطر ۝ إن المتقين في جنات ونهر في مقعد

سورة صدق عند مليك مقتدر ۝ الرحمن وهي

بسم الله الرحمن الرحيم

الرحمن علم القرآن ۝ خلق الإنسان علمه البيان ۝ الشمس والقمر
بحسبان والنجم والشجر يسجدان ۝ والسماء رفعها ووضع
الميزان ۝ ألا تطغوا في الميزان ۝ وأقيموا الوزن بالقسط
ولا تخسروا الميزان ۝ والأرض وضعها للأنام ۝ فيها فاكهة
والنخل ذات الأكمام ۝ والحب ذو العصف والريحان
فبأي آلاء ربكما تكذبان ۝

خلق

خلق الانسان من صلصال كالفخار ۝ وخلق الجان من مارج
من نار ۝ فباي الاء ربكما تكذبان ۝ رب المشرقين ورب
المغربين ۝ فباي الاء ربكما تكذبان ۝ مرج البحرين يلتقيان
بينهما برزخ لا يبغيان ۝ فباي الاء ربكما تكذبان ۝ يخرج
منهما اللؤلؤ والمرجان ۝ فباي الاء ربكما تكذبان ۝
وله الجوار المنشآت في البحر كالاعلام ۝ فباي
الاء ربكما تكذبان ۝ كل من عليها فان
ويبقى وجه ربك ذو الجلال والاكرام ۝ فباي الاء ربكما
تكذبان ۝ يسئله من في السموات والارض كل يوم
هو في شان ۝ فباي الاء ربكما تكذبان ۝ سنفرغ لكم
ايه الثقلان ۝ فباي الاء ربكما تكذبان ۝ يا معشر الجن
والانس ان استطعتم ان تنفذوا من اقطار السموات والارض
فانفذوا لا تنفذون الا بسلطان ۝ فباي الاء ربكما تكذبان
يرسل عليكما شواظ من نار ونحاس فلا تنتصران ۝
فباي الاء ربكما تكذبان ۝

فاذا انشقت السماء فكانت وردة كالدهان ۝ فباي آلاء ربكما
تكذبان ۝ فيومئذ لا يسئل عن ذنبه انس ولا جان ۝ فباي آلاء
ربكما تكذبان ۝ يعرف المجرمون بسيماهم فيوخذ بالنواصي
والاقدام ۝ فباي آلاء ربكما تكذبان ۝ هذه جهنم التي يكذب بها
المجرمون يطوفون بينها وبين حميم آن ۝ فباي آلاء
ربكما تكذبان ۝ ولمن خاف مقام ربه جنتان ۝ فباي آلاء
ربكما تكذبان ۝ ذواتا افنان ۝ فباي آلاء ربكما تكذبان
فيهما عينان تجريان ۝ فباي آلاء ربكما تكذبان ۝ فيهما من كل
فاكهة زوجان ۝ فباي آلاء ربكما تكذبان ۝ متكئين على فرش
بطائنها من استبرق وجنا الجنتين دان ۝ فباي آلاء ربكما
تكذبان ۝ فيهن قاصرات الطرف لم يطمثهن انس قبلهم
ولا جان ۝ فباي آلاء ربكما تكذبان ۝ كانهن الياقوت
والمرجان ۝ فباي آلاء ربكما تكذبان ۝ هل جزاء الاحسان
الا الاحسان ۝ فباي آلاء ربكما تكذبان ۝ ومن دونهما
جنتان ۝ فباي آلاء ربكما تكذبان ۝

مدهامتان

مدهامتان ۝ فبأي آلاء ربكما تكذبان ۝ فيهما عينان نضاختان
فبأي آلاء ربكما تكذبان ۝ فيهما فاكهة ونخل ورمان ۝
فبأي آلاء ربكما تكذبان ۝ فيهن خيرات حسان ۝ فبأي
آلاء ربكما تكذبان ۝ حور مقصورات في الخيام ۝
فبأي آلاء ربكما تكذبان ۝ لم يطمثهن إنس قبلهم ولا جان
فبأي آلاء ربكما تكذبان ۝ متكئين على رفرف خضر وعبقري
حسان ۝ فبأي آلاء ربكما تكذبان ۝ تبارك اسم ربك ذي الجلال
والإكرام

سورة الواقعة مكية

بسم الله الرحمن الرحيم

إذا وقعت الواقعة ۝ ليس لوقعتها كاذبة ۝ خافضة رافعة
إذا رجت الأرض رجا ۝ وبست الجبال بسا ۝ فكانت هباء
منبثا ۝ وكنتم أزواجا ثلاثة ۝ فأصحاب الميمنة ما أصحاب الميمنة
وأصحاب المشأمة ما أصحاب المشأمة ۝ والسابقون السابقون ۝
أولئك المقربون في جنات النعيم ۝ ثلة من الأولين ۝ وقليل
من الآخرين على سرر موضونة متكئين عليها متقابلين ۝

يطوف عليهم ولدان مخلدون ۝ بأكواب وأباريق وكأس
من معين ۝ لا يصدعون عنها ولا ينزفون ۝ وفاكهة
مما يتخيرون ۝ ولحم طير مما يشتهون ۝ وحور عين كأمثال
اللؤلؤ المكنون ۝ جزاء بما كانوا يعملون ۝ لا يسمعون فيها
لغوا ولا تأثيما ۝ إلا قيلا سلاما سلاما ۝ وأصحاب اليمين
ما أصحاب اليمين ۝ في سدر مخضود ۝ وطلح منضود
وظل ممدود ۝ وماء مسكوب ۝ وفاكهة كثيرة لا مقطوعة
ولا ممنوعة ۝ وفرش مرفوعة ۝ إنا أنشأناهن
إنشاء فجعلناهن أبكارا عربا أترابا لأصحاب اليمين ۝ ثلة
من الأولين ۝ وثلة من الآخرين ۝ وأصحاب الشمال ما أصحاب
الشمال ۝ في سموم وحميم ۝ وظل من يحموم لا بارد ولا كريم ۝
إنهم كانوا قبل ذلك مترفين ۝ وكانوا يصرون على الحنث
العظيم ۝ وكانوا يقولون أئذا متنا وكنا ترابا وعظاما
أإنا لمبعوثون ۝ أوآباؤنا الأولون ۝ قل إن الأولين
والآخرين لمجموعون إلى ميقات يوم معلوم ۝

ثم

ثم انكم ايها الضالون المكذبون ۝ لاكلون من شجر من زقوم
فمالئون منها البطون ۝ فشاربون عليه من الحميم فشاربون
شرب الهيم ۝ هذا نزلهم يوم الدين ۝ نحن خلقناكم
فلولا تصدقون ۝ افرايتم ما تمنون ۝ ءانتم تخلقونه
ام نحن الخالقون ۝ نحن قدرنا بينكم الموت وما نحن
بمسبوقين ۝ على ان نبدل امثالكم وننشئكم فيما لا تعلمون
۝ ولقد علمتم النشاة الاولى فلولا تذكرون ۝
افرايتم ما تحرثون ۝ ءانتم تزرعونه
ام نحن الزارعون ۝ لو نشاء لجعلناه
حطاما فظلتم تفكهون انا لمغرمون بل نحن محرومون ۝
افرايتم الماء الذي تشربون ۝ ءانتم انزلتموه من المزن
ام نحن المنزلون ۝ لو نشاء جعلناه اجاجا فلولا تشكرون
۝ افرايتم النار التي تورون ۝ ءانتم انشاتم شجرتها
ام نحن المنشئون ۝ نحن جعلناها تذكرة ومتاعا
للمقوين ۝ فسبح باسم ربك العظيم ۝

فلا اقسم بمواقع النجوم ۝ وانه لقسم لو تعلمون عظيم ۝ انه لقرآن
كريم ۝ في كتاب مكنون ۝ لا يمسه الا المطهرون ۝ تنزيل
من رب العالمين ۝ افبهذا الحديث انتم مدهنون ۝ وتجعلون
رزقكم انكم تكذبون ۝ فلولا اذا بلغت الحلقوم ۝ وانتم حينئذ
تنظرون ۝ ونحن اقرب اليه منكم ولكن لا تبصرون ۝
فلولا ان كنتم غير مدينين ۝ ترجعونها ان كنتم صادقين ۝
فاما ان كان من المقربين ۝ فروح وريحان وجنت نعيم ۝
واما ان كان من اصحاب اليمين ۝ فسلام لك من اصحاب اليمين ۝
واما ان كان من المكذبين الضالين ۝ فنزل من حميم ۝ وتصلية
جحيم ۝ ان هذا لهو حق اليقين ۝ فسبح باسم ربك العظيم ۝

سورة الحديد مدنية تسع وعشرون آية

بسم الله الرحمن الرحيم ۝ سبح لله ما في السموات والارض
وهو العزيز الحكيم ۝ له ملك السموات والارض يحيي
ويميت وهو على كل شيء قدير ۝ هو الاول
والآخر والظاهر والباطن وهو بكل شيء عليم ۝

هو

هُوَ الَّذِي خَلَقَ السَّمٰوَاتِ وَالْاَرْضَ فِي سِتَّةِ اَيَّامٍ ثُمَّ اسْتَوٰى عَلَى الْعَرْشِ
يَعْلَمُ مَا يَلِجُ فِي الْاَرْضِ وَمَا يَخْرُجُ مِنْهَا وَمَا يَنْزِلُ مِنَ السَّمَاءِ وَمَا يَعْرُجُ فِيهَا
وَهُوَ مَعَكُمْ اَيْنَ مَا كُنْتُمْ وَاللّٰهُ بِمَا تَعْمَلُونَ بَصِيرٌ ۝ لَهُ مُلْكُ السَّمٰوَاتِ
وَالْاَرْضِ وَاِلَى اللّٰهِ تُرْجَعُ الْاُمُورُ ۝ يُولِجُ الَّيْلَ فِي النَّهَارِ وَيُولِجُ النَّهَارَ
فِي الَّيْلِ وَهُوَ عَلِيمٌ بِذَاتِ الصُّدُورِ ۝ اٰمِنُوا بِاللّٰهِ وَرَسُولِهِ
وَاَنْفِقُوا مِمَّا جَعَلَكُمْ مُسْتَخْلَفِينَ فِيهِ فَالَّذِينَ اٰمَنُوا مِنْكُمْ
وَاَنْفَقُوا لَهُمْ اَجْرٌ كَبِيرٌ ۝ وَمَا لَكُمْ لَا تُؤْمِنُونَ بِاللّٰهِ وَالرَّسُولُ
يَدْعُوكُمْ لِتُؤْمِنُوا بِرَبِّكُمْ وَقَدْ اَخَذَ مِيثَاقَكُمْ اِنْ كُنْتُمْ مُؤْمِنِينَ
هُوَ الَّذِي يُنَزِّلُ عَلٰى عَبْدِهِ اٰيَاتٍ بَيِّنَاتٍ لِيُخْرِجَكُمْ
مِنَ الظُّلُمَاتِ اِلَى النُّورِ وَاِنَّ اللّٰهَ بِكُمْ لَرَؤُفٌ رَحِيمٌ ۝
وَمَا لَكُمْ اَلَّا تُنْفِقُوا فِي سَبِيلِ اللّٰهِ وَلِلّٰهِ مِيرَاثُ
السَّمٰوَاتِ وَالْاَرْضِ لَا يَسْتَوِي مِنْكُمْ مَنْ اَنْفَقَ مِنْ قَبْلِ الْفَتْحِ وَقَاتَلَ اُولٰئِكَ
اَعْظَمُ دَرَجَةً مِنَ الَّذِينَ اَنْفَقُوا مِنْ بَعْدُ وَقَاتَلُوا وَكُلًّا وَعَدَ اللّٰهُ
الْحُسْنٰى وَاللّٰهُ بِمَا تَعْمَلُونَ خَبِيرٌ ۝ مَنْ ذَا الَّذِي يُقْرِضُ اللّٰهَ
قَرْضًا حَسَنًا فَيُضَاعِفَهُ لَهُ وَلَهُ اَجْرٌ كَرِيمٌ ۝

يوم ترى المؤمنين والمؤمنات يسعى
نورهم بين ايديهم وبايمانهم بشريكم اليوم جنات تجرى من
تحتها الانهار خالدين فيها ذلك هو الفوز العظيم ۞ يوم يقول
المنافقون والمنافقات للذين امنوا انظرونا نقتبس من نوركم
قيل ارجعوا وراءكم فالتمسوا نورا فضرب بينهم بسور له باب
باطنه فيه الرحمة وظاهره من قبله العذاب ينادونهم الم نكن
معكم قالوا بلى ولكنكم فتنتم انفسكم وتربصتم وارتبتم
وغرتكم الامانى حتى جاء امر الله وغركم بالله الغرور ۞
فاليوم لا يؤخذ منكم فدية ولا من الذين كفروا مأويكم
النار هى موليكم وبئس المصير ۞ الم يأن للذين امنوا
ان تخشع قلوبهم لذكر الله وما نزل من الحق ولا يكونوا كالذين
اوتوا الكتاب من قبل فطال عليهم الامد فقست قلوبهم وكثير
منهم فاسقون ۞ اعلموا ان الله يحيى الارض بعد موتها قد بينا
لكم الايات لعلكم تعقلون ۞ ان المصدقين والمصدقات
واقرضوا الله قرضا حسنا يضاعف لهم ولهم اجر كريم ۞

والذين

وَالَّذِينَ آمَنُوا بِاللّٰهِ وَرُسُلِهِ أُولٰئِكَ هُمُ الصِّدِّيقُونَ
وَالشُّهَدَاءُ عِنْدَ رَبِّهِمْ لَهُمْ أَجْرُهُمْ وَنُورُهُمْ
وَالَّذِينَ كَفَرُوا وَكَذَّبُوا بِآيَاتِنَا أُولٰئِكَ أَصْحَابُ الْجَحِيمِ ۝
اِعْلَمُوا أَنَّمَا الْحَيٰوةُ الدُّنْيَا لَعِبٌ وَلَهْوٌ وَزِينَةٌ وَتَفَاخُرٌ بَيْنَكُمْ
وَتَكَاثُرٌ فِي الْأَمْوَالِ وَالْأَوْلَادِ كَمَثَلِ غَيْثٍ أَعْجَبَ الْكُفَّارَ نَبَاتُهُ
ثُمَّ يَهِيجُ فَتَرٰيهُ مُصْفَرًّا ثُمَّ يَكُونُ حُطَامًا وَفِي الْآخِرَةِ عَذَابٌ شَدِيدٌ
وَمَغْفِرَةٌ مِنَ اللّٰهِ وَرِضْوَانٌ وَمَا الْحَيٰوةُ الدُّنْيَا إِلَّا مَتَاعُ
الْغُرُورِ ۝ سَابِقُوا إِلٰى مَغْفِرَةٍ مِنْ رَبِّكُمْ وَجَنَّةٍ
عَرْضُهَا كَعَرْضِ السَّمَاءِ وَالْأَرْضِ أُعِدَّتْ
لِلَّذِينَ آمَنُوا بِاللّٰهِ وَرُسُلِهِ ذٰلِكَ فَضْلُ اللّٰهِ يُؤْتِيهِ مَنْ يَشَاءُ
وَاللّٰهُ ذُو الْفَضْلِ الْعَظِيمِ ۝ مَا أَصَابَ مِنْ مُصِيبَةٍ فِي الْأَرْضِ
وَلَا فِي أَنْفُسِكُمْ إِلَّا فِي كِتَابٍ مِنْ قَبْلِ أَنْ نَبْرَأَهَا إِنَّ ذٰلِكَ عَلَى اللّٰهِ
يَسِيرٌ ۝ لِكَيْلَا تَأْسَوْا عَلٰى مَا فَاتَكُمْ وَلَا تَفْرَحُوا بِمَا آتٰيكُمْ وَاللّٰهُ
لَا يُحِبُّ كُلَّ مُخْتَالٍ فَخُورٍ ۝ الَّذِينَ يَبْخَلُونَ وَيَأْمُرُونَ النَّاسَ
بِالْبُخْلِ وَمَنْ يَتَوَلَّ فَإِنَّ اللّٰهَ هُوَ الْغَنِيُّ الْحَمِيدُ ۝

لقد ارسلنا رسلنا بالبينات وانزلنا معهم الكتاب
والميزان ليقوم الناس بالقسط وانزلنا الحديد فيه
باس شديد ومنافع للناس وليعلم الله من ينصره ورسله
بالغيب ان الله قوي عزيز ۝ ولقد ارسلنا نوحا وابرهيم
وجعلنا في ذريتهما النبوة والكتاب فمنهم مهتد وكثير
منهم فاسقون ۝ ثم قفينا على اثارهم برسلنا وقفينا بعيسى
ابن مريم واتيناه الانجيل وجعلنا في قلوب الذين اتبعوه
رافة ورحمة ورهبانية ابتدعوها ما كتبناها عليهم
الا ابتغاء رضوان الله فما رعوها حق رعايتها فاتينا
الذين امنوا منهم اجرهم وكثير منهم فاسقون ۝ يا ايها الذين
امنوا اتقوا الله وامنوا برسوله يؤتكم كفلين من
رحمته ويجعل لكم نورا تمشون به ويغفر لكم والله غفور
رحيم ۝ لئلا يعلم اهل الكتاب الا يقدرون
على شيء من فضل الله وان الفضل بيد الله
يؤتيه من يشاء والله ذو الفضل العظيم ۝

سورة
المجادلة

سورة المجادلة مدنية ثنتان وعشرون آية

بسم الله الرحمن الرحيم

قد سمع الله قول التي تجادلك في زوجها وتشتكي إلى الله
والله يسمع تحاوركما إن الله سميع بصير ۝ الذين
يظاهرون منكم من نسائهم ما هن أمهاتهم إن أمهاتهم
إلا اللائي ولدنهم وإنهم ليقولون منكرا من القول وزورا
وإن الله لعفو غفور ۝ والذين يظاهرون من نسائهم ثم يعودون
لما قالوا فتحرير رقبة من قبل أن يتماسا ذلكم توعظون به
والله بما تعملون خبير ۝ فمن لم يجد فصيام شهرين متتابعين
من قبل أن يتماسا فمن لم يستطع فإطعام ستين مسكينا ذلك
لتؤمنوا بالله ورسوله وتلك حدود الله وللكافرين عذاب
أليم ۝ إن الذين يحادون الله ورسوله كبتوا كما كبت الذين
من قبلهم وقد أنزلنا آيات بينات وللكافرين عذاب مهين
يوم يبعثهم الله جميعا فينبئهم بما عملوا أحصاه
الله ونسوه والله على كل شيء شهيد ۝

ألم تر أن الله يعلم ما في السموات وما في الأرض ما يكون
من نجوى ثلثة إلا هو رابعهم ولا خمسة إلا هو سادسهم
ولا أدنى من ذلك ولا أكثر إلا هو معهم أين ما كانوا ثم
ينبئهم بما عملوا يوم القيمة إن الله بكل شيء
عليم ألم تر إلى الذين نهوا عن النجوى ثم يعودون لما نهوا
عنه ويتناجون بالإثم والعدوان ومعصيت الرسول
وإذا جاءوك حيوك بما لم يحيك به الله ويقولون في أنفسهم
لولا يعذبنا الله بما نقول حسبهم جهنم يصلونها فبئس المصير
يا أيها الذين آمنوا إذا تناجيتم فلا تتناجوا بالإثم والعدوان
ومعصيت الرسول وتناجوا بالبر والتقوى واتقوا
الله الذي إليه تحشرون إنما النجوى من
الشيطان ليحزن الذين آمنوا وليس بضارهم شيئا إلا بإذن الله وعلى
الله فليتوكل المؤمنون يا أيها الذين آمنوا إذا قيل لكم تفسحوا في المجالس
فافسحوا يفسح الله لكم وإذا قيل انشزوا فانشزوا يرفع الله الذين آمنوا
منكم والذين أوتوا العلم درجات والله بما تعملون خبير

يا أيها الذين آمنوا إذا ناجيتم الرسول فقدموا بين يدي
نجواكم صدقة ذلك خير لكم وأطهر فإن لم تجدوا فإن الله غفور
رحيم ۝ ءأشفقتم أن تقدموا بين يدي نجواكم صدقات فإذ لم
تفعلوا وتاب الله عليكم فأقيموا الصلوة وآتوا الزكوة وأطيعوا
الله ورسوله والله خبير بما تعملون ۝ ألم تر إلى الذين تولوا
قوما غضب الله عليهم ما هم منكم ولا منهم ويحلفون
على الكذب وهم يعلمون ۝ أعد الله لهم عذابا شديدا إنهم ساء
ما كانوا يعملون ۝ اتخذوا أيمانهم جنة فصدوا عن سبيل الله
فلهم عذاب مهين ۝ لن تغني عنهم أموالهم ولا أولادهم من الله
شيئا أولئك أصحاب النار هم فيها خالدون ۝ يوم يبعثهم الله
جميعا فيحلفون له كما يحلفون لكم ويحسبون أنهم
على شيء ألا إنهم هم الكاذبون ۝ استحوذ عليهم الشيطان
فأنساهم ذكر الله أولئك حزب الشيطان ألا إن حزب الشيطان
هم الخاسرون ۝ إن الذين يحادون الله ورسوله أولئك في الأذلين
كتب الله لأغلبن أنا ورسلي إن الله قوي عزيز ۝

لا تجد قوما يؤمنون بالله واليوم الآخر يوادّون من حادّ الله ورسوله
ولو كانوا آباءهم او ابناءهم او اخوانهم او عشيرتهم اولئك كتب
في قلوبهم الايمان وايّدهم بروح منه ويدخلهم جنات تجري
من تحتها الانهار خالدين فيها رضي الله عنهم ورضوا عنه
اولئك حزب الله الا ان حزب الله هم المفلحون

سورة الحشر مدنية اربع وعشرون آية

بسم الله الرحمن الرحيم

سبّح لله ما في السموات وما في الارض وهو العزيز
الحكيم هو الذي اخرج الذين كفروا من اهل
الكتاب من ديارهم لاوّل الحشر ما ظننتم ان يخرجوا
وظنّوا انهم مانعتهم حصونهم من الله
فاتيهم الله من حيث لم يحتسبوا وقذف في قلوبهم
الرعب يخربون بيوتهم بايديهم وايدي المؤمنين فاعتبروا
يا اولي الابصار ولولا ان كتب الله عليهم الجلاء
لعذّبهم في الدنيا ولهم في الآخرة عذاب النار

ذلك

ذٰلِكَ بِاَنَّهُمْ شَاقُّوا اللّٰهَ وَرَسُولَهُ وَمَنْ يُشَاقِّ اللّٰهَ فَاِنَّ اللّٰهَ شَدِيدُ
الْعِقَابِ ۝ مَا قَطَعْتُمْ مِنْ لِينَةٍ اَوْ تَرَكْتُمُوهَا قَائِمَةً عَلٰى اُصُولِهَا
فَبِاِذْنِ اللّٰهِ وَلِيُخْزِيَ الْفَاسِقِينَ ۝ وَمَا اَفَاءَ اللّٰهُ عَلٰى رَسُولِهِ مِنْهُمْ
فَمَا اَوْجَفْتُمْ عَلَيْهِ مِنْ خَيْلٍ وَلَا رِكَابٍ وَلٰكِنَّ اللّٰهَ يُسَلِّطُ رُسُلَهُ
عَلٰى مَنْ يَشَاءُ وَاللّٰهُ عَلٰى كُلِّ شَيْءٍ قَدِيرٌ ۝ مَا اَفَاءَ اللّٰهُ عَلٰى رَسُولِهِ
مِنْ اَهْلِ الْقُرٰى فَلِلّٰهِ وَلِلرَّسُولِ وَلِذِي الْقُرْبٰى وَالْيَتَامٰى
وَالْمَسَاكِينِ وَابْنِ السَّبِيلِ كَيْ لَا يَكُونَ دُولَةً بَيْنَ
الْاَغْنِيَاءِ مِنْكُمْ وَمَا اٰتٰيكُمُ الرَّسُولُ فَخُذُوهُ وَمَا نَهٰيكُمْ
عَنْهُ فَانْتَهُوا وَاتَّقُوا اللّٰهَ اِنَّ اللّٰهَ شَدِيدُ الْعِقَابِ ۝ لِلْفُقَرَاءِ
الْمُهَاجِرِينَ الَّذِينَ اُخْرِجُوا مِنْ دِيَارِهِمْ وَاَمْوَالِهِمْ يَبْتَغُونَ فَضْلًا
مِنَ اللّٰهِ وَرِضْوَانًا وَيَنْصُرُونَ اللّٰهَ وَرَسُولَهُ اُولٰئِكَ هُمُ
الصَّادِقُونَ ۝ وَالَّذِينَ تَبَوَّؤُا الدَّارَ وَالْاِيمَانَ مِنْ قَبْلِهِمْ
يُحِبُّونَ مَنْ هَاجَرَ اِلَيْهِمْ وَلَا يَجِدُونَ فِي صُدُورِهِمْ حَاجَةً
مِمَّا اُوتُوا وَيُؤْثِرُونَ عَلٰى اَنْفُسِهِمْ وَلَوْ كَانَ بِهِمْ خَصَاصَةٌ
وَمَنْ يُوقَ شُحَّ نَفْسِهِ فَاُولٰئِكَ هُمُ الْمُفْلِحُونَ ۝

والذين جاؤ من بعدهم يقولون ربنا اغفر لنا
ولاخواننا الذين سبقونا بالايمان ولا تجعل في قلوبنا غلا
للذين امنوا ربنا انك رؤف رحيم ۝ الم تر الى الذين نافقوا
يقولون لاخوانهم الذين كفروا من اهل الكتاب لئن اخرجتم
لنخرجن معكم ولا نطيع فيكم احدا ابدا وان قوتلتم لننصرنكم
والله يشهد انهم لكاذبون ۝ لئن اخرجوا لا يخرجون
معهم ولئن قوتلوا لا ينصرونهم ولئن نصروهم ليولن
الادبار ثم لا ينصرون ۝ لانتم اشد رهبة
في صدورهم من الله ذلك بانهم قوم لا يفقهون ۝
لا يقاتلونكم جميعا الا في قرى محصنة او من وراء جدر
باسهم بينهم شديد تحسبهم جميعا وقلوبهم شتى
ذلك بانهم قوم لا يعقلون ۝ كمثل الذين من قبلهم قريبا
ذاقوا وبال امرهم ولهم عذاب اليم ۝ كمثل الشيطان
اذ قال للانسان اكفر فلما كفر قال اني بريء
منك اني اخاف الله رب العالمين ۝

وكان

BSB

فكان عاقبتهما انهما في النار خالدين
فيها وذلك جزاء الظالمين ۝ يا ايها الذين امنوا اتقوا الله
ولتنظر نفس ما قدمت لغد واتقوا الله ان الله خبير
بما تعملون ۝ ولا تكونوا كالذين نسوا الله فانسيهم انفسهم
اولئك هم الفاسقون ۝ لا يستوي اصحاب النار واصحاب
الجنة اصحاب الجنة هم الفائزون ۝ لو انزلنا هذا
القران على جبل لرايته خاشعا متصدعا
من خشية الله وتلك الامثال نضربها للناس
لعلهم يتفكرون ۝ هو الله الذي لا اله الا هو عالم
الغيب والشهادة هو الرحمن الرحيم ۝ هو الله الذي لا اله
الا هو الملك القدوس السلام المؤمن المهيمن العزيز
الجبار المتكبر سبحان الله عما يشركون ۝ هو الله الخالق
البارئ المصور له الاسماء الحسنى يسبح له ما في
السموات والارض وهو العزيز الحكيم ۝

سورة الممتحنة مدنية ثلث عشر آية

بسم الله الرحمن الرحيم

يا ايها الذين امنوا لا تتخذوا عدوى وعدوكم اولياء تلقون
اليهم بالمودة وقد كفروا بما جاءكم من الحق يخرجون الرسول
واياكم ان تؤمنوا بالله ربكم ان كنتم خرجتم جهادا في سبيلي
وابتغاء مرضاتي تسرون اليهم بالمودة وانا اعلم بما اخفيتم وما
اعلنتم ومن يفعله منكم فقد ضل سواء السبيل ان يثقفوكم
يكونوا لكم اعداء ويبسطوا اليكم ايديهم والسنتهم بالسوء
وودوا لو تكفرون لن تنفعكم ارحامكم ولا اولادكم
يوم القيمة يفصل بينكم والله بما تعملون بصير
قد كانت لكم اسوة حسنة في ابرهيم والذين معه
اذ قالوا لقومهم انا برءؤا منكم ومما تعبدون من دون الله
كفرنا بكم وبدا بيننا وبينكم العداوة والبغضاء ابدا
حتى تؤمنوا بالله وحده الا قول ابرهيم لابيه لاستغفرن
لك وما املك لك من الله من شيء ربنا عليك
توكلنا واليك انبنا واليك المصير

ربنا

ربنا لا تجعلنا فتنة للذين كفروا واغفر لنا ربنا انك انت
العزيز الحكيم ۝ لقد كان لكم فيهم اسوة حسنة لمن كان
يرجوا الله واليوم الآخر ومن يتول فان الله هو الغني الحميد ۝
عسى الله ان يجعل بينكم وبين الذين عاديتم منهم مودة والله
قدير والله غفور رحيم ۝ لا ينهيكم الله عن الذين لم يقاتلوكم
في الدين ولم يخرجوكم من دياركم ان تبروهم وتقسطوا اليهم
ان الله يحب المقسطين ۝ انما ينهيكم الله عن الذين قاتلوكم
في الدين واخرجوكم من دياركم وظاهروا على اخراجكم
ان تولوهم ومن يتولهم فاولئك هم الظالمون ۝
يا ايها الذين آمنوا اذا جاءكم المؤمنات مهاجرات فامتحنوهن
الله اعلم بايمانهن فان علمتموهن مؤمنات فلا ترجعوهن
الى الكفار لا هن حل لهم ولا هم يحلون لهن وآتوهم ما انفقوا
ولا جناح عليكم ان تنكحوهن اذا آتيتموهن اجورهن ولا
تمسكوا بعصم الكوافر واسئلوا ما انفقتم وليسئلوا ما انفقوا
ذلكم حكم الله يحكم بينكم والله عليم حكيم ۝

وإن فاتكم شيء من أزواجكم إلى الكفار فعاقبتم فآتوا الذين
ذهبت أزواجهم مثل ما أنفقوا واتقوا الله الذي أنتم به مؤمنون
يا أيها النبي إذا جاءك المؤمنات يبايعنك على أن لا يشركن بالله شيئا
ولا يسرقن ولا يزنين ولا يقتلن أولادهن ولا يأتين ببهتان يفترينه
بين أيديهن وأرجلهن ولا يعصينك في معروف
فبايعهن واستغفر لهن الله إن الله غفور رحيم
يا أيها الذين آمنوا لا تتولوا قوما غضب الله عليهم
قد يئسوا من الآخرة كما يئس الكفار من أصحاب القبور

سورة الصف مدنية أربع عشر آية

بسم الله الرحمن الرحيم
سبح لله ما في السموات وما في الأرض وهو العزيز الحكيم
يا أيها الذين آمنوا لم تقولون ما لا تفعلون كبر مقتا عند الله أن تقولوا
ما لا تفعلون إن الله يحب الذين يقاتلون في سبيله صفا كأنهم بنيان
مرصوص وإذ قال موسى لقومه يا قوم لم تؤذونني وقد تعلمون أني رسول الله
إليكم فلما زاغوا أزاغ الله قلوبهم والله لا يهدي القوم الفاسقين

وإذ قال عيسى ابن مريم يا بني إسرائيل إني رسول الله إليكم مصدقا
لما بين يدي من التوراة ومبشرا برسول يأتي من بعد اسمه أحمد فلما
جاءهم بالبينات قالوا هذا سحر مبين ۝ ومن أظلم ممن افترى على الله
الكذب وهو يدعى إلى الإسلام والله لا يهدي القوم الظالمين ۝
يريدون ليطفئوا نور الله بأفواههم والله متم نوره ولو كره الكافرون
۝ هو الذي أرسل رسوله بالهدى ودين الحق ليظهره على
الدين كله ولو كره المشركون ۝ يا أيها الذين آمنوا
هل أدلكم على تجارة تنجيكم من عذاب أليم ۝ تؤمنون بالله ورسوله
وتجاهدون في سبيل الله بأموالكم وأنفسكم ذلكم خير لكم إن كنتم
تعلمون ۝ يغفر لكم ذنوبكم ويدخلكم جنات تجري من تحتها الأنهار
ومساكن طيبة في جنات عدن ذلك الفوز العظيم ۝ وأخرى تحبونها
نصر من الله وفتح قريب وبشر المؤمنين ۝ يا أيها الذين آمنوا
كونوا أنصار الله كما قال عيسى ابن مريم للحواريين من أنصاري إلى الله
قال الحواريون نحن أنصار الله فآمنت طائفة من بني إسرائيل وكفرت
طائفة فأيدنا الذين آمنوا على عدوهم فأصبحوا ظاهرين ۝

سورة الجمعة مدنية احدى عشر آيات

بسم الله الرحمن الرحيم

يسبح لله ما في السموات وما في الارض الملك القدوس
العزيز الحكيم ۝ هو الذي بعث في الاميين رسولا منهم
يتلوا عليهم آياته ويزكيهم ويعلمهم الكتاب والحكمة وان كانوا
من قبل لفي ضلال مبين ۝ وآخرين منهم لما يلحقوا بهم وهو
العزيز الحكيم ۝ ذلك فضل الله يؤتيه من يشاء والله
ذو الفضل العظيم ۝ مثل الذين حملوا التورية ثم لم يحملوها كمثل
الحمار يحمل اسفارا بئس مثل القوم الذين كذبوا بآيات الله والله
لا يهدي القوم الظالمين ۝ قل يا ايها الذين هادوا ان
زعمتم انكم اولياء لله من دون الناس فتمنوا الموت
ان كنتم صادقين ۝ ولا يتمنونه ابدا بما قدمت ايديهم
والله عليم بالظالمين ۝ قل ان الموت الذي تفرون منه
فانه ملاقيكم ثم تردون الى عالم الغيب
والشهادة فينبئكم بما كنتم تعملون ۝

يا ايها

278

يا ايها الذين امنوا اذا نودي للصلوة من يوم الجمعة فاسعوا
الى ذكر الله وذروا البيع ذلكم خير لكم ان كنتم تعلمون ۝ فاذا قضيت
الصلوة فانتشروا في الارض وابتغوا من فضل الله واذكروا الله
كثيرا لعلكم تفلحون ۝ واذا راوا تجارة او لهوا انفضوا اليها
وتركوك قائما قل ما عند الله خير من اللهو ومن التجارة والله خير
الرازقين

سورة المنافقون مدنية احدى عشر آية

بسم الله الرحمن الرحيم

اذا جاءك المنافقون قالوا نشهد انك لرسول
الله والله يعلم انك لرسوله والله يشهد ان المنافقين
لكاذبون ۝ اتخذوا ايمانهم جنة فصدوا عن سبيل الله
انهم ساء ما كانوا يعملون ۝ ذلك بانهم امنوا ثم كفروا
فطبع على قلوبهم فهم لا يفقهون ۝ واذا رايتهم تعجبك
اجسامهم وان يقولوا تسمع لقولهم كانهم خشب
مسندة يحسبون كل صيحة عليهم هم العدو فاحذرهم
قاتلهم الله انى يؤفكون ۝

وإذا قيل لهم تعالوا يستغفر لكم رسول الله لووا رءوسهم
ورأيتهم يصدون وهم مستكبرون ۝ سواء عليهم
أستغفرت لهم أم لم تستغفر لهم لن يغفر الله لهم إن الله
لا يهدي القوم الفاسقين ۝ هم الذين يقولون
لا تنفقوا على من عند رسول الله حتى ينفضوا
ولله خزائن السموات والأرض ولكن المنافقين
لا يفقهون ۝ يقولون لئن رجعنا إلى المدينة ليخرجن الأعز
منها الأذل ولله العزة ولرسوله وللمؤمنين
ولكن المنافقين لا يعلمون ۝ يا أيها
الذين آمنوا لا تلهكم أموالكم ولا أولادكم عن ذكر الله ومن
يفعل ذلك فأولئك هم الخاسرون ۝ وأنفقوا مما رزقناكم
من قبل أن يأتي أحدكم الموت فيقول رب لولا أخرتني إلى أجل
قريب فأصدق وأكن من الصالحين ۝ ولن يؤخر الله
نفسا إذا جاء أجلها والله خبير بما تعملون ۝

سورة التغابن وهي ثمان عشرة آيات

بسم

BSB

بسم الله الرحمن الرحيم

يسبح لله ما في السموات وما في الارض له الملك وله الحمد و
هو على كل شيء قدير ۝ هو الذي خلقكم فمنكم كافر
ومنكم مؤمن والله بما تعملون بصير ۝ خلق السموات
والارض بالحق وصوركم فاحسن صوركم واليه المصير
يعلم ما في السموات والارض ويعلم ما تسرون وما تعلنون
والله عليم بذات الصدور ۝ الم يأتكم نبؤا الذين كفروا من قبل
فذاقوا وبال امرهم ولهم عذاب اليم ۝ ذلك بانه كانت تأتيهم
رسلهم بالبينات فقالوا ابشر يهدوننا فكفروا وتولوا
واستغنى الله والله غني حميد ۝ زعم الذين كفروا
ان لن يبعثوا قل بلى وربي لتبعثن ثم لتنبؤن بما عملتم وذلك على الله
يسير ۝ فامنوا بالله ورسوله والنور الذي انزلنا والله بما
تعملون خبير ۝ يوم يجمعكم ليوم الجمع ذلك يوم التغابن
ومن يؤمن بالله ويعمل صالحا يكفر عنه سيئاته ويدخله
جنات تجري من تحتها الانهار خالدين فيها ابدا ذلك الفوز العظيم ۝

والذين كفروا وكذبوا بآياتنا أولئك أصحاب النار خالدين
فيها وبئس المصير ۞ ما أصاب من مصيبة إلا بإذن الله
ومن يؤمن بالله يهد قلبه والله بكل شيء عليم ۞
وأطيعوا الله وأطيعوا الرسول فإن توليتم فإنما على
رسولنا البلاغ المبين ۞ الله لا إله إلا هو وعلى الله
فليتوكل المؤمنون ۞ يا أيها الذين آمنوا إن من أزواجكم
وأولادكم عدوا لكم فاحذروهم وإن تعفوا وتصفحوا
وتغفروا فإن الله غفور رحيم ۞ إنما أموالكم
وأولادكم فتنة والله عنده أجر عظيم ۞
فاتقوا الله ما استطعتم واسمعوا وأطيعوا وأنفقوا
خيرا لأنفسكم ومن يوق شح نفسه فأولئك
هم المفلحون ۞ إن تقرضوا الله قرضا حسنا يضاعفه
لكم ويغفر لكم والله شكور حليم ۞ عالم
الغيب والشهادة العزيز الحكيم ۞

سورة الطلاق مدنية ثنتا عشر آيات

بسم الله

بسم الله الرحمن الرحيم

يا أيها النبي إذا طلقتم النساء فطلقوهن لعدتهن وأحصوا
العدة واتقوا الله ربكم لا تخرجوهن من بيوتهن ولا يخرجن
إلا أن يأتين بفاحشة مبينة وتلك حدود
الله ومن يتعد حدود الله فقد ظلم نفسه لا تدري لعل الله
يحدث بعد ذلك أمرا ۝ فإذا بلغن أجلهن فأمسكوهن بمعروف
أو فارقوهن بمعروف وأشهدوا ذوي عدل منكم وأقيموا
الشهادة لله ذلكم يوعظ به من كان يؤمن بالله واليوم
الآخر ومن يتق الله يجعل له مخرجا ويرزقه من حيث لا يحتسب
ومن يتوكل على الله فهو حسبه إن الله بالغ أمره قد جعل الله
لكل شيء قدرا ۝ واللائي يئسن من المحيض من نسائكم
إن ارتبتم فعدتهن ثلاثة أشهر واللائي لم يحضن وأولات
الأحمال أجلهن أن يضعن حملهن ومن يتق الله يجعل له من
أمره يسرا ۝ ذلك أمر الله أنزله إليكم ومن يتق الله
يكفر عنه سيئاته ويعظم له أجرا ۝

أَسْكِنُوهُنَّ مِنْ حَيْثُ سَكَنْتُمْ مِنْ وُجْدِكُمْ وَلَا تُضَارُّوهُنَّ لِتُضَيِّقُوا
عَلَيْهِنَّ وَإِنْ كُنَّ أُولَاتِ حَمْلٍ فَأَنْفِقُوا عَلَيْهِنَّ حَتَّى يَضَعْنَ حَمْلَهُنَّ فَإِنْ
أَرْضَعْنَ لَكُمْ فَآتُوهُنَّ أُجُورَهُنَّ وَأْتَمِرُوا بَيْنَكُمْ بِمَعْرُوفٍ وَإِنْ
تَعَاسَرْتُمْ فَسَتُرْضِعُ لَهُ أُخْرَى ۝ لِيُنْفِقْ ذُو سَعَةٍ مِنْ سَعَتِهِ وَمَنْ
قُدِرَ عَلَيْهِ رِزْقُهُ فَلْيُنْفِقْ مِمَّا آتَاهُ اللَّهُ لَا يُكَلِّفُ اللَّهُ نَفْسًا إِلَّا
مَا آتَاهَا سَيَجْعَلُ اللَّهُ بَعْدَ عُسْرٍ يُسْرًا ۝ وَكَأَيِّنْ مِنْ قَرْيَةٍ عَتَتْ
عَنْ أَمْرِ رَبِّهَا وَرُسُلِهِ فَحَاسَبْنَاهَا حِسَابًا شَدِيدًا وَعَذَّبْنَاهَا
عَذَابًا نُكْرًا ۝ فَذَاقَتْ وَبَالَ أَمْرِهَا وَكَانَ عَاقِبَةُ أَمْرِهَا خُسْرًا أَعَدَّ اللَّهُ
لَهُمْ عَذَابًا شَدِيدًا فَاتَّقُوا اللَّهَ يَا أُولِي الْأَلْبَابِ ۝ الَّذِينَ آمَنُوا
قَدْ أَنْزَلَ اللَّهُ إِلَيْكُمْ ذِكْرًا ۝ رَسُولًا يَتْلُو عَلَيْكُمْ آيَاتِ اللَّهِ مُبَيِّنَاتٍ لِيُخْرِجَ
الَّذِينَ آمَنُوا وَعَمِلُوا الصَّالِحَاتِ مِنَ الظُّلُمَاتِ إِلَى النُّورِ وَمَنْ يُؤْمِنْ
بِاللَّهِ وَيَعْمَلْ صَالِحًا يُدْخِلْهُ جَنَّاتٍ تَجْرِي مِنْ تَحْتِهَا الْأَنْهَارُ خَالِدِينَ
فِيهَا أَبَدًا قَدْ أَحْسَنَ اللَّهُ لَهُ رِزْقًا ۝ اللَّهُ الَّذِي خَلَقَ سَبْعَ سَمَاوَاتٍ
وَمِنَ الْأَرْضِ مِثْلَهُنَّ يَتَنَزَّلُ الْأَمْرُ بَيْنَهُنَّ لِتَعْلَمُوا أَنَّ اللَّهَ عَلَى كُلِّ شَيْءٍ
قَدِيرٌ ۝ وَأَنَّ اللَّهَ قَدْ أَحَاطَ بِكُلِّ شَيْءٍ عِلْمًا ۝

سورة التحريم

سورة التحريم مدنية ثنتا عشر آيات

بسم الله الرحمن الرحيم

يا أيها النبي لم تحرم ما أحل الله لك تبتغي مرضات أزواجك
والله غفور رحيم ۝ قد فرض الله لكم تحلة أيمانكم والله مولاكم
وهو العليم الحكيم ۝ وإذ أسر النبي إلى بعض أزواجه حديثا
فلما نبأت به وأظهره الله عليه عرف بعضه وأعرض عن بعض
فلما نبأها به قالت من أنبأك هذا قال نبأني العليم الخبير ۝ إن
تتوبا إلى الله فقد صغت قلوبكما وإن تظاهرا عليه فإن الله هو
مولاه وجبريل وصالح المؤمنين والملائكة بعد ذلك ظهير ۝
عسى ربه إن طلقكن أن يبدله أزواجا خيرا منكن مسلمات مؤمنات قانتات
تائبات عابدات سائحات ثيبات وأبكارا ۝ يا أيها الذين آمنوا
قوا أنفسكم وأهليكم نارا وقودها الناس والحجارة
عليها ملائكة غلاظ شداد لا يعصون الله ما أمرهم
ويفعلون ما يؤمرون ۝ يا أيها الذين كفروا لا تعتذروا
اليوم إنما تجزون ما كنتم تعملون ۝

يا أيها الذين آمنوا توبوا إلى الله توبة نصوحا عسى ربكم
أن يكفر عنكم سيئاتكم ويدخلكم جنات تجري من تحتها
الأنهار يوم لا يخزي الله النبي والذين آمنوا معه
نورهم يسعى بين أيديهم وبأيمانهم يقولون
ربنا أتمم لنا نورنا واغفر لنا إنك على كل شيء
قدير ۝ يا أيها النبي جاهد الكفار
والمنافقين واغلظ عليهم ومأويهم
جهنم وبئس المصير ۝ ضرب الله مثلا للذين كفروا امرأت نوح
وامرأت لوط كانتا تحت عبدين من عبادنا صالحين فخانتاهما
فلم يغنيا عنهما من الله شيئا وقيل ادخلا النار مع الداخلين
وضرب الله مثلا للذين آمنوا امرأت فرعون إذ قالت رب ابن لي
عندك بيتا في الجنة ونجني من فرعون وعمله ونجني من القوم
الظالمين ۝ ومريم ابنت عمران التي أحصنت فرجها فنفخنا
فيه من روحنا وصدقت بكلمات ربها وكتبه وكانت من القانتين

سورة الملك مكية وهي ثلثون آية

بسم الله الرحمن الرحيم

تبارك الذي بيده الملك وهو على كل شيء قدير ۝ الذي خلق
الموت والحيوة ليبلوكم ايكم احسن عملا وهو العزيز الغفور ۝
٢٩ الذي خلق سبع سموات طباقا ۝ ما ترى في خلق الرحمن من تفاوت
فارجع البصر هل ترى من فطور ۝ ثم ارجع البصر كرتين
ينقلب اليك البصر خاسئا وهو حسير ۝ ولقد زينا السماء
الدنيا بمصابيح وجعلناها رجوما للشياطين واعتدنا
لهم عذاب السعير ۝ وللذين كفروا بربهم عذاب جهنم وبئس المصير
۝ اذا القوا فيها سمعوا لها شهيقا وهي تفور ۝ تكاد تميز من
الغيظ كلما القي فيها فوج سالهم خزنتها الم ياتكم نذير ۝ قالوا
بلى قد جاءنا نذير ۝ فكذبنا وقلنا ما نزل الله من شيء
ان انتم الا في ضلال كبير ۝ وقالوا لو كنا نسمع او نعقل ما كنا
في اصحاب السعير ۝ فاعترفوا بذنبهم فسحقا لاصحاب السعير
۝ ان الذين يخشون ربهم بالغيب لهم مغفرة واجر كبير ۝
واسروا قولكم او اجهروا به انه عليم بذات الصدور ۝

ألا يعلم من خلق وهو اللطيف الخبير ۝ هو الذي جعل لكم
الأرض ذلولا فامشوا في مناكبها وكلوا من رزقه وإليه
النشور ۝ ءأمنتم من في السماء أن يخسف بكم الأرض فإذا هي
تمور ۝ أم أمنتم من في السماء أن يرسل عليكم حاصبا فستعلمون
كيف نذير ۝ ولقد كذب الذين من قبلهم فكيف كان نكير ۝
أولم يروا إلى الطير فوقهم صافات ويقبضن ما يمسكهن
إلا الرحمن إنه بكل شيء بصير ۝ أمن هذا الذي هو جند
لكم ينصركم من دون الرحمن إن الكافرون إلا في غرور ۝
أمن هذا الذي يرزقكم إن أمسك رزقه بل لجوا في عتو
ونفور ۝ أفمن يمشي مكبا على وجهه أهدى أمن يمشي
سويا على صراط مستقيم ۝ قل هو الذي أنشأكم
وجعل لكم السمع والأبصار والأفئدة قليلا
ما تشكرون ۝ قل هو الذي ذرأكم في الأرض وإليه
تحشرون ۝ ويقولون متى هذا الوعد إن كنتم صادقين
قل إنما العلم عند الله وإنما أنا نذير مبين ۝

فلما

فلما رأوه زلفة سيئت وجوه الذين كفروا وقيل هذا الذي كنتم
به تدعون ۝ قل أرأيتم إن أهلكني الله ومن معي أو رحمنا فمن
يجير الكافرين من عذاب أليم ۝ قل هو الرحمن آمنا به وعليه توكلنا
فستعلمون من هو في ضلال مبين ۝ قل أرأيتم إن أصبح
ماؤكم غورا فمن يأتيكم بماء معين ۝

سورة ن مكية اثنان وخمسون آية

بسم الله الرحمن الرحيم

ن والقلم وما يسطرون ۝ ما أنت بنعمة ربك
بمجنون ۝ وإن لك لأجرا غير ممنون ۝ وإنك لعلى خلق عظيم
فستبصر ويبصرون ۝ بأييكم المفتون ۝ إن ربك هو أعلم
بمن ضل عن سبيله وهو أعلم بالمهتدين ۝ فلا تطع المكذبين
ودوا لو تدهن فيدهنون ۝ ولا تطع كل حلاف مهين ۝
هماز مشاء بنميم ۝ مناع للخير معتد أثيم ۝ عتل بعد
ذلك زنيم ۝ أن كان ذا مال وبنين ۝ إذا تتلى عليه آياتنا
قال أساطير الأولين ۝ سنسمه على الخرطوم ۝

إنا بلوناهم كما بلونا أصحاب الجنة إذ أقسموا ليصرمنها مصبحين
ولا يستثنون ۝ فطاف عليها طائف من ربك وهم نائمون ۝ فأصبحت
كالصريم ۝ فتنادوا مصبحين ۝ أن اغدوا على حرثكم إن كنتم صارمين ۝
فانطلقوا وهم يتخافتون ۝ أن لا يدخلنها اليوم عليكم مسكين ۝
وغدوا على حرد قادرين ۝ فلما رأوها قالوا إنا لضالون ۝ بل نحن
محرومون ۝ قال أوسطهم ألم أقل لكم لولا تسبحون ۝ قالوا سبحان
ربنا إنا كنا ظالمين ۝ فأقبل بعضهم على بعض يتلاومون ۝ قالوا
يا ويلنا إنا كنا طاغين ۝ عسى ربنا أن يبدلنا خيرا منها إنا إلى
ربنا راغبون ۝ كذلك العذاب ولعذاب الآخرة أكبر
لو كانوا يعلمون ۝ إن للمتقين عند ربهم جنات
النعيم ۝ أفنجعل المسلمين كالمجرمين ۝ ما لكم كيف تحكمون ۝
أم لكم كتاب فيه تدرسون ۝ إن لكم فيه لما تخيرون ۝
أم لكم أيمان علينا بالغة إلى يوم القيامة إن لكم
لما تحكمون ۝ سلهم أيهم بذلك زعيم ۝ أم لهم شركاء
فليأتوا بشركائهم إن كانوا صادقين ۝

BSB

يَوْمَ يُكْشَفُ عَنْ سَاقٍ وَيُدْعَوْنَ اِلَى السُّجُودِ فَلَا يَسْتَطِيعُونَ
خَاشِعَةً اَبْصَارُهُمْ تَرْهَقُهُمْ ذِلَّةٌ وَقَدْ كَانُوا يُدْعَوْنَ اِلَى السُّجُودِ
وَهُمْ سَالِمُونَ ۝ فَذَرْنِي وَمَنْ يُكَذِّبُ بِهٰذَا الْحَدِيثِ سَنَسْتَدْرِجُهُمْ
مِنْ حَيْثُ لَا يَعْلَمُونَ ۝ وَاُمْلِي لَهُمْ اِنَّ كَيْدِي مَتِينٌ ۝ اَمْ تَسْئَلُهُمْ اَجْرًا فَهُمْ
مِنْ مَغْرَمٍ مُثْقَلُونَ ۝ اَمْ عِنْدَهُمُ الْغَيْبُ فَهُمْ يَكْتُبُونَ ۝ فَاصْبِرْ لِحُكْمِ
رَبِّكَ وَلَا تَكُنْ كَصَاحِبِ الْحُوتِ اِذْ نَادٰى وَهُوَ مَكْظُومٌ ۝ لَوْلَا اَنْ تَدَارَكَهُ
نِعْمَةٌ مِنْ رَبِّهِ لَنُبِذَ بِالْعَرَاءِ وَهُوَ مَذْمُومٌ ۝ فَاجْتَبٰيهُ رَبُّهُ فَجَعَلَهُ مِنَ
الصَّالِحِينَ ۝ وَاِنْ يَكَادُ الَّذِينَ كَفَرُوا لَيُزْلِقُونَكَ بِاَبْصَارِهِمْ
لَمَّا سَمِعُوا الذِّكْرَ وَيَقُولُونَ اِنَّهُ لَمَجْنُونٌ ۝ وَمَا هُوَ اِلَّا ذِكْرٌ لِلْعَالَمِينَ ۝

سورة الحاقة مكية احدى وخمسون آية

بِسْمِ اللّٰهِ الرَّحْمٰنِ الرَّحِيمِ

اَلْحَاقَّةُ ۝ مَا الْحَاقَّةُ ۝ وَمَا اَدْرٰيكَ مَا الْحَاقَّةُ ۝ كَذَّبَتْ ثَمُودُ وَعَادٌ
بِالْقَارِعَةِ ۝ فَاَمَّا ثَمُودُ فَاُهْلِكُوا بِالطَّاغِيَةِ ۝ وَاَمَّا عَادٌ فَاُهْلِكُوا
بِرِيحٍ صَرْصَرٍ عَاتِيَةٍ ۝ سَخَّرَهَا عَلَيْهِمْ سَبْعَ لَيَالٍ وَثَمَانِيَةَ اَيَّامٍ حُسُومًا
فَتَرَى الْقَوْمَ فِيهَا صَرْعٰى كَاَنَّهُمْ اَعْجَازُ نَخْلٍ خَاوِيَةٍ ۝ فَهَلْ تَرٰى لَهُمْ مِنْ بَاقِيَةٍ ۝

وجاء فرعون ومن قبله والموتفكات بالخاطئة ۝ فعصوا
رسول ربهم فاخذهم اخذة رابية ۝ انا لما طغى الماء حملناكم
في الجارية ۝ لنجعلها لكم تذكرة وتعيها اذن واعية ۝ فاذا نفخ
في الصور نفخة واحدة ۝ وحملت الارض والجبال فدكتا دكة
واحدة ۝ فيومئذ وقعت الواقعة ۝ وانشقت السماء فهي
يومئذ واهية ۝ والملك على ارجائها ويحمل عرش ربك فوقهم
يومئذ ثمانية ۝ يومئذ تعرضون لا تخفى منكم
خافية ۝ فاما من اوتي كتابه بيمينه فيقول هاؤم اقرءوا كتابيه
اني ظننت اني ملاق حسابيه ۝ فهو في عيشة راضية ۝ في جنة
عالية ۝ قطوفها دانية ۝ كلوا واشربوا هنيئا بما اسلفتم
في الايام الخالية ۝ واما من اوتي كتابه بشماله فيقول يا ليتني لم اوت
كتابيه ۝ ولم ادر ما حسابيه ۝ يا ليتها كانت القاضية ۝ ما اغنى
عني ماليه ۝ هلك عني سلطانيه ۝ خذوه فغلوه ۝ ثم الجحيم
صلوه ۝ ثم في سلسلة ذرعها سبعون ذراعا فاسلكوه ۝ انه كان
لا يؤمن بالله العظيم ۝ ولا يحض على طعام المسكين ۝

BSB

فليس له اليوم هاهنا حميم ۞ ولا طعام الا من غسلين ۞
لا يأكله الا الخاطئون ۞ فلا اقسم بما تبصرون وما لا تبصرون
انه لقول رسول كريم ۞ وما هو بقول شاعر قليلا ما تؤمنون
۞ ولا بقول كاهن قليلا ما تذكرون ۞ تنزيل من
رب العالمين ۞ ولو تقول علينا بعض الاقاويل لاخذنا
منه باليمين ۞ ثم لقطعنا منه الوتين ۞ فما
منكم من احد عنه حاجزين ۞ وانه لتذكرة للمتقين
وانا لنعلم ان منكم مكذبين ۞ وانه لحسرة على الكافرين
۞ وانه لحق اليقين ۞ فسبح باسم ربك العظيم ۞

سورة المعارج مكية اربع واربعون آية

بسم الله الرحمن الرحيم
سأل سائل بعذاب واقع ۞ للكافرين ليس له دافع من
الله ذي المعارج ۞ تعرج الملائكة والروح اليه في يوم
كان مقداره خمسين الف سنة ۞ فاصبر صبرا جميلا
انهم يرونه بعيدا ۞ ونراه قريبا ۞

يوم تكون السماء كالمهل وتكون الجبال كالعهن ولا يسئل حميم
حميما ۝ يبصرونهم يود المجرم لو يفتدي من عذاب يومئذ
ببنيه وصاحبته واخيه وفصيلته التي تؤويه ۝ ومن في الارض
جميعا ثم ينجيه ۝ كلا انها لظى نزاعة للشوى تدعوا من ادبر
وتولى وجمع فاوعى ۝ ان الانسان خلق هلوعا ۝ اذا مسه الشر
جزوعا ۝ واذا مسه الخير منوعا ۝ الا المصلين الذين هم
على صلوتهم دائمون ۝ والذين في اموالهم حق معلوم للسائل
والمحروم ۝ والذين يصدقون بيوم الدين ۝ والذين هم
من عذاب ربهم مشفقون ۝ ان عذاب
ربهم غير مامون ۝ والذين هم لفروجهم حافظون ۝ الا على
ازواجهم او ما ملكت ايمانهم فانهم غير ملومين ۝ فمن ابتغى
وراء ذلك فاولئك هم العادون ۝ والذين هم لاماناتهم و
عهدهم راعون ۝ والذين هم بشهاداتهم قائمون ۝ والذين هم
على صلوتهم يحافظون ۝ اولئك في جنات مكرمون ۝ فمال الذين
كفروا قبلك مهطعين ۝ عن اليمين وعن الشمال عزين ۝

ايطمع

BSB

أيطمع كل امرئ منهم أن يدخل جنة نعيم ۝ كلا إنا خلقناهم
مما يعلمون ۝ فلا أقسم برب المشارق والمغارب إنا لقادرون على أن
نبدل خيرا منهم وما نحن بمسبوقين ۝ فذرهم يخوضوا ويلعبوا حتى
يلاقوا يومهم الذي يوعدون ۝ يوم يخرجون من الأجداث سراعا
كأنهم إلى نصب يوفضون ۝ خاشعة أبصارهم ترهقهم ذلة ذلك
اليوم الذي كانوا يوعدون

سورة نوح مكية وهي

بسم الله الرحمن الرحيم

إنا أرسلنا نوحا إلى قومه أن أنذر قومك من قبل أن يأتيهم
عذاب أليم ۝ قال يا قوم إني لكم نذير مبين ۝ أن اعبدوا الله
واتقوه وأطيعون ۝ يغفر لكم من ذنوبكم ويؤخركم إلى أجل
مسمى إن أجل الله إذا جاء لا يؤخر لو كنتم تعلمون ۝ قال رب إني دعوت
قومي ليلا ونهارا فلم يزدهم دعائي إلا فرارا ۝ وإني
كلما دعوتهم لتغفر لهم جعلوا أصابعهم في آذانهم
واستغشوا ثيابهم وأصروا واستكبروا استكبارا
ثم إني دعوتهم جهارا ۝ ثم إني أعلنت لهم وأسررت لهم إسرارا ۝

فقلت استغفروا ربكم انه كان غفارا ۝ يرسل السماء عليكم
مدرارا ۝ ويمددكم باموال وبنين ويجعل لكم جنات ويجعل لكم
انهارا ۝ ما لكم لا ترجون لله وقارا ۝ وقد خلقكم اطوارا ۝
الم تروا كيف خلق الله سبع سموات طباقا ۝ وجعل القمر فيهن
نورا ۝ وجعل الشمس سراجا والله انبتكم من الارض نباتا
ثم يعيدكم فيها ويخرجكم اخراجا ۝ والله جعل لكم الارض
بساطا لتسلكوا منها سبلا فجاجا ۝ قال نوح رب
انهم عصوني واتبعوا من لم يزده ماله وولده الا خسارا ۝
ومكروا مكرا كبارا ۝ وقالوا لا تذرن الهتكم ولا تذرن ودا
ولا سواعا ۝ ولا يغوث ويعوق ونسرا ۝ وقد اضلوا كثيرا
ولا تزد الظالمين الا ضلالا ۝ مما خطيئاتهم اغرقوا فادخلوا
نارا ۝ فلم يجدوا لهم من دون الله انصارا ۝ وقال نوح رب لا تذر
على الارض من الكافرين ديارا ۝ انك ان تذرهم يضلوا عبادك
ولا يلدوا الا فاجرا كفارا ۝ رب اغفر لي ولوالدي ولمن دخل
بيتي مؤمنا وللمؤمنين والمؤمنات ولا تزد الظالمين الا تبارا ۝

سورة الجن

سورة الجن مكية وهي ثمان وعشرون

بسم الله الرحمن الرحيم

قل اوحي الي انه استمع نفر من الجن فقالوا انا سمعنا قرانا
عجبا يهدي الى الرشد فامنا به ولن نشرك بربنا احدا ۝
وانه تعالى جد ربنا ما اتخذ صاحبة ولا ولدا ۝ وانه كان
يقول سفيهنا على الله شططا ۝ وانا ظننا ان لن تقول الانس
والجن على الله كذبا ۝ وانه كان رجال من الانس
يعوذون برجال من الجن فزادوهم رهقا ۝ وانهم
ظنوا كما ظننتم ان لن يبعث الله احدا ۝ وانا لمسنا السماء
فوجدناها ملئت حرسا شديدا وشهبا ۝ وانا كنا نقعد
منها مقاعد للسمع فمن يستمع الان يجد له شهابا رصدا ۝
وانا لا ندري اشر اريد بمن في الارض ام اراد بهم ربهم رشدا ۝
وانا منا الصالحون ومنا دون ذلك كنا طرائق قددا ۝ وانا
ظننا ان لن نعجز الله في الارض ولن نعجزه هربا ۝ وانا لما سمعنا
الهدى امنا به فمن يؤمن بربه فلا يخاف بخسا ولا رهقا ۝

وانا منا المسلمون ومنا القاسطون فمن اسلم فاولئك تحروا
رشدا ۝ واما القاسطون فكانوا لجهنم حطبا ۝ وان لو استقاموا
على الطريقة لاسقيناهم ماء غدقا ۝ لنفتنهم فيه ومن يعرض
عن ذكر ربه يسلكه عذابا صعدا ۝ وان المساجد لله فلا
تدعوا مع الله احدا ۝ وانه لما قام عبد الله يدعوه كادوا
يكونون عليه لبدا ۝ قل انما ادعوا ربي ولا اشرك به احدا
قل اني لا املك لكم ضرا ولا رشدا ۝ قل اني لن يجيرني من الله
احد ولن اجد من دونه ملتحدا ۝ الا بلاغا من الله ورسالاته
ومن يعص الله ورسوله فان له نار جهنم خالدين فيها ابدا
حتى اذا راوا ما يوعدون فسيعلمون من اضعف ناصرا واقل
عددا ۝ قل ان ادري اقريب ما توعدون ام يجعل له ربي
امدا عالم الغيب فلا يظهر على غيبه احدا ۝ الا من ارتضى
من رسول فانه يسلك من بين يديه ومن خلفه رصدا ۝ ليعلم ان
قد ابلغوا رسالات ربهم واحاط بما لديهم واحصى كل شيء عددا

سورة المزمل مكية وهي تسعة عشر

بسم

بسم الله الرحمن الرحيم

يا ايها المزمل قم الليل الا قليلا ۝ نصفه او انقص منه قليلا ۝
او زد عليه ورتل القران ترتيلا ۝ انا سنلقي عليك قولا
ثقيلا ۝ ان ناشئة الليل هي اشد وطأ واقوم قيلا ۝
ان لك في النهار سبحا طويلا ۝ واذكر اسم ربك وتبتل اليه
تبتيلا ۝ رب المشرق والمغرب لا اله الا هو فاتخذه
وكيلا ۝ واصبر على ما يقولون واهجرهم هجرا جميلا ۝
وذرني والمكذبين اولي النعمة ومهلهم
قليلا ۝ ان لدينا انكالا وجحيما وطعاما ذا غصة
وعذابا اليما ۝ يوم ترجف الارض والجبال وكانت الجبال
كثيبا مهيلا ۝ انا ارسلنا اليكم رسولا شاهدا عليكم
كما ارسلنا الى فرعون رسولا ۝ فعصى فرعون الرسول
فاخذناه اخذا وبيلا ۝ فكيف تتقون ان كفرتم يوما
يجعل الولدان شيبا السماء منفطر به كان وعده مفعولا ۝
ان هذه تذكرة فمن شاء اتخذ الى ربه سبيلا ۝

BSB

ان ربك يعلم انك تقوم ادنى من ثلثي اليل ونصفه وثلثه وطائفة
من الذين معك والله يقدر اليل والنهار علم ان لن تحصوه
فتاب عليكم فاقرؤا ما تيسر من القرآن علم ان سيكون
منكم مرضى واخرون يضربون في الارض يبتغون من فضل الله
واخرون يقاتلون في سبيل الله فاقرؤا ما تيسر منه واقيموا الصلوة
واتوا الزكوة واقرضوا الله قرضا حسنا وما تقدموا لانفسكم
من خير تجدوه عند الله هو خيرا واعظم اجرا واستغفروا
الله ان الله غفور رحيم

سورة المدثر مكية

بسم الله الرحمن الرحيم

يا ايها المدثر قم فانذر وربك فكبر وثيابك فطهر
والرجز فاهجر ولا تمنن تستكثر ولربك فاصبر
فاذا نقر في الناقور فذلك يومئذ يوم عسير على الكافرين
غير يسير ذرني ومن خلقت وحيدا وجعلت له
مالا ممدودا وبنين شهودا ومهدت له تمهيدا
ثم يطمع ان ازيد كلا انه كان لاياتنا عنيدا سارهقه صعودا

نه فكر وقدر ۝ فقتل كيف قدر ۝ ثم قتل كيف قدر ۝ ثم نظر
ثم عبس وبسر ۝ ثم ادبر واستكبر ۝ فقال ان هذا الا سحر يوثر
ان هذا الا قول البشر ۝ ساصليه سقر ۝ وما ادريك ما سقر
لا تبقي ولا تذر ۝ لواحة للبشر ۝ عليها تسعة عشر ۝ وما جعلنا اصحاب
النار الا ملئكة وما جعلنا عدتهم الا فتنة للذين كفروا ليستيقن
الذين اوتوا الكتاب ويزداد الذين امنوا ايمانا ولا يرتاب الذين اوتوا
الكتاب والمومنون وليقول الذين في قلوبهم مرض والكافرون
ماذا اراد الله بهذا مثلا كذلك يضل الله من يشاء ويهدي من يشاء
وما يعلم جنود ربك الا هو وما هي الا ذكرى للبشر ۝ كلا والقمر
والليل اذ ادبر والصبح اذا اسفر انها لاحدى الكبر نذيرا للبشر
لمن شاء منكم ان يتقدم او يتاخر كل نفس بما كسبت رهينة
الا اصحاب اليمين في جنات يتساءلون ۝ عن المجرمين ما سلككم
في سقر ۝ قالوا لم نك من المصلين ولم نك نطعم المسكين ۝ وكنا
نخوض مع الخائضين ۝ وكنا نكذب بيوم الدين ۝ حتى اتينا اليقين
فما تنفعهم شفاعة الشافعين ۝ فما لهم عن التذكرة معرضين ۝

كَأَنَّهُمْ حُمُرٌ مُسْتَنْفِرَةٌ فَرَّتْ مِنْ قَسْوَرَةٍ بَلْ يُرِيدُ كُلُّ امْرِئٍ
مِنْهُمْ أَنْ يُؤْتَى صُحُفًا مُنَشَّرَةً ۝ كَلَّا بَلْ لَا يَخَافُونَ
الْآخِرَةَ ۝ كَلَّا إِنَّهُ تَذْكِرَةٌ فَمَنْ شَاءَ ذَكَرَهُ وَمَا يَذْكُرُونَ
إِلَّا أَنْ يَشَاءَ اللَّهُ هُوَ أَهْلُ التَّقْوَى وَأَهْلُ الْمَغْفِرَةِ ۝

سورة القيمة وهي تسع وثلثون آيات

بِسْمِ اللَّهِ الرَّحْمَنِ الرَّحِيمِ

لَا أُقْسِمُ بِيَوْمِ الْقِيَامَةِ ۝ وَلَا أُقْسِمُ بِالنَّفْسِ اللَّوَّامَةِ أَيَحْسَبُ الْإِنْسَانُ
أَلَّنْ نَجْمَعَ عِظَامَهُ ۝ بَلَى قَادِرِينَ
عَلَى أَنْ نُسَوِّيَ بَنَانَهُ ۝ بَلْ يُرِيدُ الْإِنْسَانُ لِيَفْجُرَ أَمَامَهُ يَسْأَلُ أَيَّانَ يَوْمُ
الْقِيَامَةِ فَإِذَا بَرِقَ الْبَصَرُ وَخَسَفَ الْقَمَرُ ۝ وَجُمِعَ الشَّمْسُ وَالْقَمَرُ يَقُولُ الْإِنْسَانُ
يَوْمَئِذٍ أَيْنَ الْمَفَرُّ ۝ كَلَّا لَا وَزَرَ إِلَى رَبِّكَ يَوْمَئِذٍ الْمُسْتَقَرُّ ۝ يُنَبَّأُ
الْإِنْسَانُ يَوْمَئِذٍ بِمَا قَدَّمَ وَأَخَّرَ ۝ بَلِ الْإِنْسَانُ عَلَى نَفْسِهِ
بَصِيرَةٌ وَلَوْ أَلْقَى مَعَاذِيرَهُ ۝ لَا تُحَرِّكْ بِهِ لِسَانَكَ لِتَعْجَلَ بِهِ إِنَّ عَلَيْنَا
جَمْعَهُ وَقُرْآنَهُ ۝ فَإِذَا قَرَأْنَاهُ فَاتَّبِعْ قُرْآنَهُ ۝ ثُمَّ إِنَّ عَلَيْنَا بَيَانَهُ
۝ كَلَّا بَلْ تُحِبُّونَ الْعَاجِلَةَ وَتَذَرُونَ الْآخِرَةَ ۝

وجوه

وجوه يومئذ ناضرة الى ربها ناظرة ووجوه يومئذ باسرة
تظن ان يفعل بها فاقرة كلا اذا بلغت التراقي
وقيل من راق وظن انه الفراق
والتفت الساق بالساق الى ربك يومئذ المساق
فلا صدق ولا صلى ولكن كذب وتولى ثم ذهب
الى اهله يتمطى اولى لك فاولى ثم اولى لك فاولى
ايحسب الانسان ان يترك سدى الم يك نطفة من مني
يمنى ثم كان علقة فخلق فسوى فجعل منه الزوجين
الذكر والانثى اليس ذلك بقادر على ان

سورة الانسان — يحيي الموتى — مكية وهي [illegible] آيات

بسم الله الرحمن الرحيم

هل اتى على الانسان حين من الدهر لم يكن شيئا مذكورا انا خلقنا الانسان
من نطفة امشاج نبتليه فجعلناه سميعا بصيرا انا هديناه
السبيل اما شاكرا واما كفورا انا اعتدنا للكافرين سلاسلا
واغلالا وسعيرا ان الابرار يشربون من كاس كان مزاجها كافورا

عيناً يشرب بها عباد الله يفجرونها تفجيرا ۝ يوفون بالنذر
ويخافون يوما كان شره مستطيرا ۝ ويطعمون الطعام
على حبه مسكينا ويتيما وأسيرا ۝ إنما نطعمكم لوجه
الله لا نريد منكم جزاء ولا شكورا ۝ إنا نخاف من ربنا يوما
عبوسا قمطريرا ۝ فوقيهم الله شر ذلك اليوم ولقيهم نضرة
وسرورا ۝ وجزيهم بما صبروا جنة وحريرا ۝ متكئين فيها
على الأرائك لا يرون فيها شمسا ولا زمهريرا ۝ ودانية عليهم
ظلالها وذللت قطوفها تذليلا ۝ ويطاف عليهم بآنية من فضة
وأكواب كانت قواريرا ۝ قواريرا من فضة قدروها تقديرا ۝
ويسقون فيها كأسا كان مزاجها زنجبيلا ۝ عينا فيها
تسمى سلسبيلا ۝ ويطوف عليهم ولدان مخلدون
إذا رأيتهم حسبتهم لؤلؤا منثورا ۝ وإذا رأيت ثم رأيت
نعيما وملكا كبيرا ۝ عاليهم ثياب سندس خضر وإستبرق
وحلوا أساور من فضة وسقيهم ربهم شرابا طهورا ۝
إن هذا كان لكم جزاء وكان سعيكم مشكورا ۝

إنا نحن

BSB

إنا نحن نزلنا عليك القرآن تنزيلا ۝ فاصبر لحكم ربك ولا تطع
منهم آثما أو كفورا ۝ واذكر اسم ربك بكرة وأصيلا ۝ ومن
الليل فاسجد له وسبحه ليلا طويلا ۝ إن هؤلاء يحبون العاجلة
ويذرون وراءهم يوما ثقيلا ۝ نحن خلقناهم وشددنا أسرهم
وإذا شئنا بدلنا أمثالهم تبديلا ۝ إن هذه تذكرة فمن شاء
اتخذ إلى ربه سبيلا ۝ وما تشاءون إلا أن يشاء الله إن الله كان
عليما حكيما ۝ يدخل من يشاء في رحمته والظالمين أعد لهم

سورة المرسلات عذابا أليما مكية وهي خمسون آية

بسم الله الرحمن الرحيم

والمرسلات عرفا ۝ فالعاصفات عصفا ۝ والناشرات نشرا ۝
فالفارقات فرقا ۝ فالملقيات ذكرا عذرا أو نذرا ۝ إنما توعدون
لواقع ۝ فإذا النجوم طمست ۝ وإذا السماء فرجت ۝ وإذا الجبال
نسفت وإذا الرسل أقتت ۝ لأي يوم أجلت ليوم الفصل ۝ وما
أدراك ما يوم الفصل ۝ ويل يومئذ للمكذبين ۝ ألم نهلك الأولين ۝ ثم
نتبعهم الآخرين ۝ كذلك نفعل بالمجرمين ۝ ويل يومئذ للمكذبين

الم نخلقكم من ماء مهين ۝ فجعلناه في قرار مكين ۝ الى قدر
معلوم ۝ فقدرنا فنعم القادرون ۝ ويل يومئذ
للمكذبين ۝ الم نجعل الارض كفاتا احياء وامواتا ۝
وجعلنا فيها رواسي شامخات واسقيناكم ماء فراتا ۝ ويل يومئذ
للمكذبين ۝ انطلقوا الى ما كنتم به تكذبون ۝ انطلقوا الى ظل ذي
ثلث شعب لا ظليل ولا يغني من اللهب ۝ انها ترمي بشرر كالقصر
كانه جمالت صفر ۝ ويل يومئذ للمكذبين ۝ هذا يوم لا ينطقون
ولا يؤذن لهم فيعتذرون ۝ ويل يومئذ للمكذبين ۝ هذا يوم الفصل
جمعناكم والاولين ۝ فان كان لكم كيد فكيدون ۝ ويل يومئذ للمكذبين
ان المتقين في ظلال وعيون ۝ وفواكه مما يشتهون ۝ كلوا واشربوا
هنيئا بما كنتم تعملون ۝ انا كذلك نجزي المحسنين ۝ ويل
يومئذ للمكذبين ۝ كلوا وتمتعوا قليلا انكم مجرمون ۝
ويل يومئذ للمكذبين ۝ واذا قيل لهم اركعوا لا يركعون ۝
ويل يومئذ للمكذبين ۝ فباي حديث بعده يؤمنون ۝

سورة النبأ مكية وهي اربعون آيات

عم

BSB

بسم الله الرحمن الرحيم

عم يتساءلون ۝ عن النبإ العظيم ۝ الذي هم فيه مختلفون ۝ كلا سيعلمون
ثم كلا سيعلمون ۝ ألم نجعل الأرض مهادا ۝ والجبال أوتادا ۝
وخلقناكم أزواجا ۝ وجعلنا نومكم سباتا ۝ وجعلنا
الليل لباسا ۝ وجعلنا النهار معاشا ۝ وبنينا فوقكم سبعا
شدادا ۝ وجعلنا سراجا وهاجا ۝ وأنزلنا من المعصرات
ماء ثجاجا ۝ لنخرج به حبا ونباتا ۝ وجنات ألفافا ۝ إن
يوم الفصل كان ميقاتا ۝ يوم ينفخ في الصور فتأتون أفواجا ۝
وفتحت السماء فكانت أبوابا ۝ وسيرت الجبال فكانت سرابا ۝ إن جهنم
كانت مرصادا ۝ للطاغين مآبا ۝ لابثين فيها أحقابا ۝ لا يذوقون فيها
بردا ولا شرابا ۝ إلا حميما وغساقا ۝ جزاء وفاقا ۝ إنهم كانوا لا يرجون
حسابا ۝ وكذبوا بآياتنا كذابا ۝ وكل شيء أحصيناه كتابا ۝ فذوقوا
فلن نزيدكم إلا عذابا ۝ إن للمتقين مفازا ۝ حدائق وأعنابا ۝ وكواعب
أترابا ۝ وكأسا دهاقا ۝ لا يسمعون فيها لغوا ولا كذابا ۝ جزاء من ربك
عطاء حسابا ۝ رب السماوات والأرض وما بينهما الرحمن لا يملكون منه خطابا ۝

يوم يقوم الروح والملئكة صفا لا يتكلمون الا من اذن له الرحمن
وقال صوابا ۝ ذلك اليوم الحق فمن شاء اتخذ الى
ربه مابا ۝ انا انذرناكم عذابا
قريبا ۝ يوم ينظر المرء ما قدمت يداه ويقول الكافر يا ليتني
كنت ترابا

سورة النازعات مكية وهي

بسم الله الرحمن الرحيم

والنازعات غرقا ۝ والناشطات نشطا ۝ والسابحات سبحا ۝ فالسابقات
سبقا ۝ فالمدبرات امرا ۝ يوم ترجف الراجفة ۝ تتبعها الرادفة ۝ قلوب
يومئذ واجفة ۝ ابصارها خاشعة ۝ يقولون ائنا لمردودون في الحافرة
ائذا كنا عظاما نخرة ۝ قالوا تلك اذا كرة خاسرة ۝ فانما هي زجرة
واحدة ۝ فاذا هم بالساهرة ۝ هل اتيك حديث موسى ۝ اذ ناديه ربه
بالواد المقدس طوى ۝ اذهب الى فرعون انه طغى ۝ فقل هل لك الى ان تزكى ۝
واهديك الى ربك فتخشى ۝ فاريه الاية الكبرى ۝ فكذب وعصى
ثم ادبر يسعى ۝ فحشر فنادى ۝ فقال انا ربكم الاعلى ۝ فاخذه
الله نكال الاخرة والاولى ۝ ان في ذلك لعبرة لمن يخشى ۝

ءانتم اشد خلقا ام السماء بنىها ۝ رفع سمكها فسوىها ۝ واغطش
ليلها واخرج ضحىها ۝ والارض بعد ذلك دحىها ۝ اخرج
منها ماءها ومرعىها ۝ والجبال ارسىها ۝ متاعا لكم ولانعامكم
فاذا جاءت الطامة الكبرى ۝ يوم يتذكر الانسان ما سعى
وبرزت الجحيم لمن يرى ۝ فاما من طغى ۝ واثر الحيوة الدنيا ۝ فان الجحيم
هي الماوى ۝ واما من خاف مقام ربه ونهى النفس عن الهوى ۝ فان
الجنة هي الماوى ۝ يسئلونك عن الساعة ايان مرسىها ۝ فيم انت
من ذكرىها ۝ الى ربك منتهىها ۝ انما انت منذر من يخشىها ۝ كانهم يوم يرونها

سورة عبس — لم يلبثوا الا عشية او ضحىها

بسم الله الرحمن الرحيم

عبس وتولى ۝ ان جاءه الاعمى ۝ وما يدريك لعله
يزكى ۝ او يذكر فتنفعه الذكرى ۝ اما من استغنى ۝ فانت له تصدى
وما عليك الا يزكى ۝ واما من جاءك يسعى ۝ وهو يخشى ۝ فانت
عنه تلهى ۝ كلا انها تذكرة ۝ فمن شاء ذكره ۝ في صحف مكرمة ۝ مرفوعة
مطهرة ۝ بايدي سفرة ۝ كرام بررة ۝ قتل الانسان ما اكفره ۝

مِنْ أَيِّ شَيْءٍ خَلَقَهُ مِنْ نُطْفَةٍ خَلَقَهُ فَقَدَّرَهُ ثُمَّ السَّبِيلَ يَسَّرَهُ
ثُمَّ أَمَاتَهُ فَأَقْبَرَهُ ثُمَّ إِذَا شَاءَ أَنْشَرَهُ كَلَّا لَمَّا يَقْضِ مَا أَمَرَهُ
فَلْيَنْظُرِ الْإِنْسَانُ إِلَى طَعَامِهِ أَنَّا صَبَبْنَا الْمَاءَ صَبًّا ثُمَّ شَقَقْنَا
الْأَرْضَ شَقًّا فَأَنْبَتْنَا فِيهَا حَبًّا وَعِنَبًا وَقَضْبًا وَزَيْتُونًا وَنَخْلًا
وَحَدَائِقَ غُلْبًا وَفَاكِهَةً وَأَبًّا مَتَاعًا لَكُمْ وَلِأَنْعَامِكُمْ فَإِذَا جَاءَتِ الصَّاخَّةُ
يَوْمَ يَفِرُّ الْمَرْءُ مِنْ أَخِيهِ وَأُمِّهِ وَأَبِيهِ وَصَاحِبَتِهِ وَبَنِيهِ لِكُلِّ امْرِئٍ
مِنْهُمْ يَوْمَئِذٍ شَأْنٌ يُغْنِيهِ وُجُوهٌ يَوْمَئِذٍ مُسْفِرَةٌ ضَاحِكَةٌ
مُسْتَبْشِرَةٌ وَوُجُوهٌ يَوْمَئِذٍ عَلَيْهَا غَبَرَةٌ تَرْهَقُهَا قَتَرَةٌ أُولَئِكَ

سورة التكوير هُمُ الْكَفَرَةُ الْفَجَرَةُ وهي تسع وعشرون

بِسْمِ اللّٰهِ الرَّحْمٰنِ الرَّحِيمِ
إِذَا الشَّمْسُ كُوِّرَتْ وَإِذَا النُّجُومُ انْكَدَرَتْ وَإِذَا الْجِبَالُ سُيِّرَتْ
وَإِذَا الْعِشَارُ عُطِّلَتْ وَإِذَا الْوُحُوشُ حُشِرَتْ وَإِذَا الْبِحَارُ سُجِّرَتْ
وَإِذَا النُّفُوسُ زُوِّجَتْ وَإِذَا الْمَوْءُودَةُ سُئِلَتْ بِأَيِّ ذَنْبٍ قُتِلَتْ
وَإِذَا الصُّحُفُ نُشِرَتْ وَإِذَا السَّمَاءُ كُشِطَتْ وَإِذَا الْجَحِيمُ سُعِّرَتْ
وَإِذَا الْجَنَّةُ أُزْلِفَتْ عَلِمَتْ نَفْسٌ مَا أَحْضَرَتْ

فلا

فلا اقسم بالخنس الجوار الكنس ۝ واليل اذا عسعس والصبح اذا
تنفس انه لقول رسول كريم ۝ ذي قوة عند ذي العرش مكين ۝
مطاع ثم امين ۝ وما صاحبكم بمجنون ۝ ولقد راه بالافق المبين
وما هو على الغيب بضنين ۝ وما هو بقول شيطان رجيم فاين
تذهبون ان هو الا ذكر للعالمين ۝ لمن شاء منكم ان يستقيم وما تشاؤن

سورة الا ان يشاء الله رب العالمين الانفطار

بسم الله الرحمن الرحيم

اذا السماء انفطرت ۝ واذا الكواكب انتثرت ۝ واذا البحار فجرت
واذا القبور بعثرت ۝ علمت نفس ما قدمت واخرت ۝ يا ايها الانسان
ما غرك بربك الكريم الذي خلقك فسويك فعدلك في اي
صورة ما شاء ركبك ۝ كلا بل تكذبون بالدين ۝ وان عليكم
لحافظين ۝ كراما كاتبين يعلمون ما تفعلون ۝ ان الابرار لفي نعيم ۝
وان الفجار لفي جحيم ۝ يصلونها يوم الدين ۝ وما هم عنها بغائبين
وما ادريك ما يوم الدين ۝ ثم ما ادريك ما يوم الدين ۝
يوم لا تملك نفس لنفس شيئا والامر يومئذ لله ۝

BSB

سورة المطففين وهي ست وثلثون آية

بسم الله الرحمن الرحيم

ويل للمطففين ۝ الذين اذا اكتالوا على الناس يستوفون ۝
واذا كالوهم او وزنوهم يخسرون ۝ الا يظن اولئك انهم
مبعوثون ليوم عظيم ۝ يوم يقوم الناس لرب العالمين ۝
كلا ان كتاب الفجار لفي سجين ۝ وما ادريك ما سجين
كتاب مرقوم ويل يومئذ للمكذبين ۝ الذين يكذبون
بيوم الدين ۝ وما يكذب به الا كل معتد اثيم اذا تتلى عليه
اياتنا قال اساطير الاولين كلا بل ران على قلوبهم ما كانوا يكسبون
كلا انهم عن ربهم يومئذ لمحجوبون ۝ ثم انهم لصالوا الجحيم ۝ ثم يقال
هذا الذي كنتم به تكذبون ۝ كلا ان كتاب الابرار لفي عليين ۝ وما
ادريك ما عليون ۝ كتاب مرقوم ۝ يشهده المقربون ۝ ان الابرار
لفي نعيم ۝ على الارائك ينظرون ۝ تعرف في وجوههم نضرة
النعيم ۝ يسقون من رحيق مختوم ۝ ختامه مسك وفي ذلك
فليتنافس المتنافسون ۝ ومزاجه من تسنيم ۝ عينا يشرب بها المقربون ۝

ان

إن الذين أجرموا كانوا من الذين آمنوا يضحكون ۝ وإذا مروا بهم يتغامزون
وإذا انقلبوا إلى أهلهم انقلبوا فكهين ۝ وإذا رأوهم قالوا إن هؤلاء
لضالون ۝ وما أرسلوا عليهم حافظين ۝ فاليوم الذين آمنوا
من الكفار يضحكون ۝ على الأرائك ينظرون ۝ هل ثوب الكفار

سورة الانشقاق مكية | ما كانوا يفعلون

بسم الله الرحمن الرحيم

إذا السماء انشقت ۝ وأذنت لربها وحقت
وإذا الأرض مدت وألقت ما فيها وتخلت ۝ وأذنت لربها
وحقت ۝ يا أيها الإنسان إنك كادح إلى ربك كدحا فملاقيه
فأما من أوتي كتابه بيمينه فسوف يحاسب حسابا يسيرا ۝
وينقلب إلى أهله مسرورا ۝ وأما من أوتي كتابه وراء ظهره
فسوف يدعوا ثبورا ويصلى سعيرا ۝ إنه كان في أهله مسرورا
إنه ظن أن لن يحور بلى إن ربه كان به بصيرا ۝ فلا أقسم بالشفق
والليل وما وسق والقمر إذا اتسق لتركبن طبقا عن طبق فما لهم
لا يؤمنون ۝ وإذا قرئ عليهم القرآن لا يسجدون ۝

بل الذين كفروا يكذبون ۝ والله اعلم بما يوعون ۝ فبشرهم بعذاب
اليم ۝ الا الذين امنوا وعملوا الصالحات لهم اجر غير ممنون ۝

سورة البروج مكية اثنان وعشرون اية

بسم الله الرحمن الرحيم

والسماء ذات البروج واليوم الموعود وشاهد ومشهود قتل
اصحاب الاخدود النار ذات الوقود ۝ اذ هم عليها قعود ۝ وهم على
ما يفعلون بالمؤمنين شهود ۝ وما نقموا منهم الا ان يؤمنوا بالله
العزيز الحميد ۝ الذي له ملك السموات والارض والله على كل
شيء شهيد ۝ ان الذين فتنوا المؤمنين والمؤمنات ثم لم يتوبوا
فلهم عذاب جهنم ولهم عذاب الحريق ۝ ان الذين امنوا وعملوا
الصالحات لهم جنات تجري من تحتها الانهار ذلك الفوز الكبير
ان بطش ربك لشديد ۝ انه هو يبدئ ويعيد ۝ وهو الغفور
الودود ذو العرش المجيد ۝ فعال لما يريد ۝ هل اتيك حديث الجنود
فرعون وثمود ۝ بل الذين كفروا في تكذيب ۝ والله من ورائهم محيط
سورة الطارق بل هو قران مجيد ۝ في لوح محفوظ مكية

بسم الله

بسم الله الرحمن الرحيم

والسماء والطارق ۝ وما ادريك ما الطارق النجم الثاقب
ان كل نفس لما عليها حافظ ۝ فلينظر الانسان مم خلق ۝ خلق من ماء
دافق يخرج من بين الصلب والترائب ۝ انه على رجعه لقادر ۝
يوم تبلى السرائر ۝ فما له من قوة ولا ناصر ۝ والسماء ذات
الرجع والارض ذات الصدع ۝ انه لقول فصل وما هو بالهزل
انهم يكيدون كيدا واكيد كيدا ۝ فمهل الكافرين امهلهم رويدا

سورة سبح وهي تسعة عشر اية

بسم الله الرحمن الرحيم

سبح اسم ربك الاعلى ۝ الذي خلق فسوى ۝ والذي قدر فهدى
والذي اخرج المرعى ۝ فجعله غثاء احوى ۝ سنقرئك
فلا تنسى الا ما شاء الله انه يعلم الجهر وما يخفى ۝ و
نيسرك لليسرى ۝ فذكر ان نفعت الذكرى ۝ سيذكر
من يخشى ۝ ويتجنبها الاشقى الذي يصلى النار الكبرى
ثم لا يموت فيها ولا يحيى ۝

قد افلح من تزكى ۝ وذكر اسم ربه فصلى ۝ بل تؤثرون الحيوة
الدنيا والاخرة خير وابقى ۝ ان هذا لفي الصحف الاولى صحف

سورة الغاشية ست

ابرهيم وموسى

بسم الله الرحمن الرحيم هل
اتيك حديث الغاشية ۝ وجوه يومئذ خاشعة عاملة
ناصبة ۝ تصلى نارا حامية ۝ تسقى من عين انية ۝
ليس لهم طعام الا من ضريع ۝ لا يسمن ولا يغني من جوع
وجوه يومئذ ناعمة لسعيها راضية في جنة عالية لا تسمع فيها
لاغية فيها عين جارية ۝ فيها سرر مرفوعة ۝ واكواب
موضوعة ۝ ونمارق مصفوفة ۝ وزرابي مبثوثة ۝
افلا ينظرون الى الابل كيف خلقت ۝ والى السماء كيف
رفعت ۝ والى الجبال كيف نصبت ۝ والى
الارض كيف سطحت ۝ فذكر انما انت مذكر لست عليهم
بمصيطر الا من تولى وكفر ۝ فيعذبه الله العذاب الاكبر ۝
ان الينا ايابهم ۝ ثم ان علينا حسابهم

سورة الفجر وهي تسع وعشرون آية

بسم الله الرحمن الرحيم

والفجر وليال عشر والشفع والوتر والليل اذا يسر
هل في ذلك قسم لذي حجر الم تر كيف فعل ربك بعاد
ارم ذات العماد التي لم يخلق مثلها في البلاد وثمود الذين
جابوا الصخر بالواد وفرعون ذي الاوتاد
الذين طغوا في البلاد فاكثروا
فيها الفساد فصب عليهم ربك سوط عذاب ان
ربك لبالمرصاد فاما الانسان اذا ما ابتليه ربه فاكرمه و
نعمه فيقول ربي اكرمن واما اذا ما ابتليه فقدر عليه
رزقه فيقول ربي اهانن كلا بل لا تكرمون اليتيم
ولا تحاضون على طعام المسكين وتأكلون التراث اكلا
لما وتحبون المال حبا جما كلا اذا دكت الارض
دكا دكا وجاء ربك والملك صفا صفا وجيء
يومئذ بجهنم يومئذ يتذكر الانسان وانى له الذكرى

يقول يا ليتني قدمت لحياتي ۝ فيومئذ لا يعذب عذابه احد
ولا يوثق وثاقه احد ۝ يا ايتها النفس المطمئنة ارجعي
الى ربك راضية مرضية ۝ فادخلي في عبادي وادخلي جنتي

سورة البلد مكية عشرون آية

بسم الله الرحمن الرحيم

لا اقسم بهذا البلد ۝ وانت حل بهذا البلد ۝ ووالد وما
ولد ۝ لقد خلقنا الانسان في كبد ۝ ايحسب ان لن يقدر
عليه احد ۝ يقول اهلكت مالا لبدا ۝ ايحسب
ان لم يره احد ۝ الم نجعل له عينين ولسانا وشفتين
وهديناه النجدين ۝ فلا اقتحم العقبة ۝
وما ادريك ما العقبة ۝ فك رقبة ۝ او اطعام في يوم ذي مسغبة
يتيما ذا مقربة او مسكينا ذا متربة ۝ ثم كان من الذين امنوا
وتواصوا بالصبر وتواصوا بالمرحمة ۝ اولئك اصحاب الميمنة
والذين كفروا باياتنا هم اصحاب المشئمة ۝ عليهم نار مؤصدة

سورة الشمس مكية وهي خمس عشرة آية

بسم

BSB

بسم الله الرحمن الرحيم

والشمس وضحيها ۝ والقمر اذا تليها ۝ والنهار اذا جليها ۝ والليل اذا يغشيها
والسماء وما بنيها ۝ والارض وما طحيها ۝ ونفس وما سويها ۝ فالهمها
فجورها وتقويها ۝ قد افلح من زكيها ۝ وقد خاب من دسيها ۝ كذبت
ثمود بطغويها ۝ اذ انبعث اشقيها ۝ فقال لهم رسول الله ناقة الله
وسقيها ۝ فكذبوه فعقروها ۝ فدمدم عليهم ربهم بذنبهم فسويها
ولا يخاف عقبيها

سورة الليل مكية وهي احدى

بسم الله الرحمن الرحيم

والليل اذا يغشى ۝ والنهار اذا تجلى ۝ وما خلق الذكر والانثى ۝ ان سعيكم
لشتى ۝ فاما من اعطى واتقى ۝ وصدق بالحسنى ۝ فسنيسره لليسرى
واما من بخل واستغنى ۝ وكذب بالحسنى ۝ فسنيسره للعسرى وما
يغني عنه ماله اذا تردى ۝ ان علينا للهدى ۝ وان لنا للاخرة
والاولى ۝ فانذرتكم نارا تلظى ۝ لا يصليها الا الاشقى ۝ الذي
كذب وتولى ۝ وسيجنبها الاتقى ۝ الذي يؤتي ماله يتزكى ۝ وما
لاحد عنده من نعمة تجزى ۝ الا ابتغاء وجه ربه الاعلى ۝ ولسوف يرضى

سورة الضحى مكية وهي احدى عشر اية

بسم الله الرحمن الرحيم

والضحى ۝ والليل اذا سجى ۝ ما ودعك
ربك وما قلى ۝ وللآخرة خير لك من الاولى ولسوف يعطيك ربك فترضى
الم يجدك يتيما فاوى ۝ ووجدك ضالا فهدى ۝ ووجدك
عائلا فاغنى ۝ فاما اليتيم فلا تقهر ۝ واما السائل فلا تنهر
واما بنعمة ربك فحدث

سورة الم نشرح مكية وهي ثمان ايات

بسم الله الرحمن الرحيم

الم نشرح لك صدرك ۝ ووضعنا عنك وزرك الذي
انقض ظهرك ۝ ورفعنا لك ذكرك ۝ فان مع العسر يسرا ۝ ان مع
العسر يسرا ۝ فاذا فرغت فانصب ۝ والى ربك فارغب

سورة التين مكية وهي ثمان ايات

بسم الله الرحمن الرحيم

والتين والزيتون ۝ وطور سينين وهذا البلد الامين ۝ لقد
خلقنا الانسان في احسن تقويم ۝ ثم رددناه اسفل سافلين ۝

BSB

إلا الذين آمنوا وعملوا الصالحات فلهم أجر غير ممنون ۝ فما يكذبك

سورة العلق مكية — بعد بالدين ۝ أليس الله بأحكم الحاكمين

بسم الله الرحمن الرحيم

اقرأ باسم ربك الذي خلق ۝ خلق الإنسان من علق ۝ اقرأ وربك
الأكرم ۝ الذي علم بالقلم ۝ علم الإنسان ما لم
يعلم ۝ كـلا إن الإنسان ليطغى ۝ أن رآه استغنى ۝
إن إلى ربك الرجعى ۝ أرأيت الذي
ينهى ۝ عبدا إذا صلى ۝ أرأيت إن كان على الهدى ۝
أو أمر بالتقوى ۝ أرأيت إن كذب وتولى ۝ ألم
يعلم بأن الله يرى ۝ كلا لئن لم ينته لنسفعا بالناصية ۝
ناصية كاذبة خاطئة ۝ فليدع ناديه ۝ سندع الزبانية ۝

سورة القدر وى — كلا لا تطعه واسجد واقترب

بسم الله الرحمن الرحيم

إنا أنزلناه في ليلة القدر ۝ وما أدراك ما ليلة القدر ۝ ليلة القدر خير
من ألف شهر ۝ تنزل الملائكة والروح فيها بإذن ربهم من كل أمر سلام

هي حتى مطلع الفجر

سورة المنفكين وهي

بسم الله الرحمن الرحيم

لم يكن الذين كفروا من اهل الكتاب والمشركين منفكين
حتى تاتيهم البينة رسول من الله يتلوا صحفا مطهرة فيها
كتب قيمة وما تفرق الذين اوتوا الكتاب الا من بعد
ما جاءتهم البينة وما امروا الا
ليعبدوا الله مخلصين له الدين حنفاء ويقيموا الصلوة
ويؤتوا الزكوة وذلك دين القيمة ان الذين كفروا من
اهل الكتاب والمشركين في نار جهنم خالدين
فيها اولئك هم شر البرية ان
الذين امنوا وعملوا الصالحات اولئك هم خير البرية جزاؤهم
عند ربهم جنات عدن تجري من تحتها الانهار خالدين فيها
ابدا رضي الله عنهم ورضوا عنه ذلك لمن خشي ربه

سورة الزلزال وهي ثمان ايات

بسم الله الرحمن الرحيم

اذا

إذا زلزلت الأرض زلزالها ۝ وأخرجت الأرض
أثقالها ۝ وقال الإنسان ما لها ۝ يومئذ تحدث
أخبارها ۝ بأن ربك أوحى لها ۝ يومئذ يصدر الناس
أشتاتا ليروا أعمالهم ۝ فمن يعمل مثقال ذرة خيرا يره ۝
ومن يعمل مثقال ذرة شرا يره ۝

سورة العاديات إحدى عشرة آية

بسم الله الرحمن الرحيم
والعاديات ضبحا ۝ فالموريات قدحا ۝ فالمغيرات
صبحا ۝ فأثرن به نقعا ۝ فوسطن به جمعا
إن الإنسان لربه لكنود ۝ وإنه على ذلك لشهيد
وإنه لحب الخير لشديد ۝ أفلا يعلم إذا بعثر ما في القبور
وحصل ما في الصدور ۝ إن ربهم بهم يومئذ لخبير

سورة القارعة مكية وهي عشر آيات

بسم الله الرحمن الرحيم
القارعة ما القارعة ۝ وما أدريك ما القارعة ۝

يوم يكون الناس كالفراش المبثوث
وتكون الجبال كالعهن المنفوش فأما من ثقلت موازينه فهو
في عيشة راضية وأما من خفت موازينه فأمه هاوية وما أدريك
ما هيه نار حامية

سورة التكاثر مكية وهي

بسم الله الرحمن الرحيم

ألهيكم التكاثر حتى زرتم المقابر كلا سوف تعلمون ثم
كلا سوف تعلمون كلا لو تعلمون علم اليقين لترون الجحيم
ثم لترونها عين اليقين ثم لتسئلن يومئذ عن النعيم

سورة العصر مكية وهي ثلث آيات

بسم الله الرحمن الرحيم

والعصر إن الانسان لفي خسر إلا الذين آمنوا
وعملوا الصالحات وتواصوا
بالحق وتواصوا بالصبر

سورة الهمزة مكية وهي تسع آيات

بسم الله الرحمن الرحيم

ويل لكل همزة لمزة ۝ الذي جمع مالا وعدده ۝ يحسب
ان ماله اخلده ۝ كلا لينبذن في الحطمة ۝
وما ادريك ما الحطمة ۝ نار الله الموقدة ۝ التي تطلع على
الافئدة ۝ انها عليهم موصدة ۝ في عمد ممددة ۝

سورة الفيل مكية وهي خمس ايات

بسم الله الرحمن الرحيم
الم تر كيف فعل ربك باصحاب الفيل ۝ الم يجعل كيدهم في تضليل ۝
وارسل عليهم طيرا ابابيل ۝ ترميهم بحجارة من سجيل ۝ فجعلهم

سورة قريش | كعصف مأكول | مكية وهي

بسم الله الرحمن الرحيم
لايلاف قريش ۝ ايلافهم رحلة الشتاء والصيف ۝
فليعبدوا رب هذا البيت ۝ الذي اطعمهم من جوع ۝ و

سورة الماعون | امنهم من خوف | مكية وهي

بسم الله الرحمن الرحيم
ارايت الذي يكذب بالدين ۝ فذلك الذي يدع اليتيم ۝

وَلَا يَحُضُّ عَلَى طَعَامِ الْمِسْكِينِ ۝ فَوَيْلٌ لِلْمُصَلِّينَ الَّذِينَ هُمْ
عَنْ صَلَاتِهِمْ سَاهُونَ ۝ الَّذِينَ هُمْ يُرَاۤؤُنَ ۝ وَ

سورة الكوثر يَمْنَعُونَ الْمَاعُونَ مكية وهي

بِسْمِ اللّٰهِ الرَّحْمٰنِ الرَّحِيمِ
اِنَّا اَعْطَيْنَاكَ الْكَوْثَرَ فَصَلِّ لِرَبِّكَ وَانْحَرْ ۝ اِنَّ شَانِئَكَ

سورة الكافرون هُوَ الْاَبْتَرُ مكية وهي

بِسْمِ اللّٰهِ الرَّحْمٰنِ الرَّحِيمِ قُلْ
يَا اَيُّهَا الْكَافِرُونَ ۝ لَا اَعْبُدُ مَا تَعْبُدُونَ وَلَا اَنْتُمْ
عَابِدُونَ ۝ مَا اَعْبُدُ وَلَا اَنَا عَابِدٌ مَا عَبَدْتُمْ وَلَا اَنْتُمْ عَابِدُونَ

سورة مَا اَعْبُدُ لَكُمْ دِينُكُمْ وَلِيَ دِينِ النصر

بِسْمِ اللّٰهِ الرَّحْمٰنِ الرَّحِيمِ
اِذَا جَاۤءَ نَصْرُ اللّٰهِ وَالْفَتْحُ ۝ وَرَاَيْتَ النَّاسَ يَدْخُلُونَ
فِي دِينِ اللّٰهِ اَفْوَاجًا ۝ فَسَبِّحْ بِحَمْدِ رَبِّكَ وَاسْتَغْفِرْهُ

سورة تبت اِنَّهُ كَانَ تَوَّابًا مكية وهي خمس آيات

بِسْمِ اللّٰهِ الرَّحْمٰنِ الرَّحِيمِ

تبت

BSB

تبت يدا ابي لهب وتب ۝ ما اغنى عنه ماله
وما كسب ۝ سيصلى نارا ذات لهب ۝
وامرأته حمالة الحطب ۝ في
جيدها حبل من مسد ۝

سورة الاخلاص وهي اربع ايات

بسم الله الرحمن الرحيم

قل هو الله احد ۝ الله الصمد ۝ لم يلد ولم
يولد ۝ ولم يكن له كفوا احد ۝

سورة الفلق وهي خمس ايات

بسم الله الرحمن الرحيم

قل اعوذ برب الفلق ۝ من شر ما خلق ۝ ومن شر
غاسق اذا وقب ۝ ومن شر النفاثات في العقد ۝
ومن شر حاسد اذا حسد ۝

سورة الناس وهي ست ايات

بسم الله الرحمن الرحيم

قُلْ أَعُوذُ بِرَبِّ النَّاسِ ۝ مَلِكِ النَّاسِ ۝ إِلٰهِ النَّاسِ
مِنْ شَرِّ الْوَسْوَاسِ الْخَنَّاسِ ۝ الَّذِي يُوَسْوِسُ فِي صُدُورِ
النَّاسِ مِنَ الْجِنَّةِ وَالنَّاسِ

بِسْمِ اللّٰهِ الرَّحْمٰنِ الرَّحِيمِ

اللّٰهُمَّ رَبَّنَا يَا رَبَّنَا رَبَّنَا تَقَبَّلْ مِنَّا إِنَّكَ أَنْتَ السَّمِيعُ الْعَلِيمُ ۝
وَتُبْ عَلَيْنَا يَا مَوْلٰينَا إِنَّكَ أَنْتَ التَّوَّابُ الرَّحِيمُ ۝ وَاهْدِنَا
إِلَى الْحَقِّ وَإِلَى طَرِيقٍ مُسْتَقِيمٍ ۝ بِبَرَكَةِ خَتْمِ الْقُرْآنِ
الْعَظِيمِ ۝ وَبِحُرْمَةِ رَسُولِكَ الْكَرِيمِ ۝ وَاعْفُ عَنَّا
يَا كَرِيمُ ۝ وَاعْفُ عَنَّا يَا رَحِيمُ ۝ وَاعْفُ عَنَّا يَا غَفُورُ
وَاغْفِرْ لَنَا ذُنُوبَنَا بِفَضْلِكَ وَكَرَمِكَ وَجُودِكَ
يَا أَكْرَمَ الْأَكْرَمِينَ ۝ وَيَا أَرْحَمَ الرَّاحِمِينَ ۝ اللّٰهُمَّ
رَبَّنَا زَيِّنَّا بِزِينَةِ خَتْمِ الْقُرْآنِ ۝ وَأَكْرِمْنَا بِكَرَامَةِ

ختم القرآن ۞ وألبسنا بخلعة ختم القرآن ۞ وأدخلنا
الجنة بشفاعة ختم القرآن ۞ وارحم جميع أمة محمد
بحرمة ختم القرآن ۞ يا غفران ويا ذا الجلال والإكرام
اللهم اجعل القرآن لنا في الدنيا قرينا ۞ وفي قلوبنا
محفوظا ۞ وعلى الخيرات كلها دليلا وفي القبر مونسا
وفي القيمة شافعا ومشفعا ۞ وعلى الصراط نورا ۞
وفي الميزان ثقيلا ۞ ومن النار سترا وحجابا ۞ وإلى الجنة
رفيقا ۞ اللهم هون علينا سكرات الموت ۞ ولا تخرجنا
من الدنيا إلا مع كلمة الشهادة والإيمان ۞ اللهم اختم لنا
بالإيمان بحرمة حبيب الرحمن ۞ برحمتك يا أرحم الراحمين
اللهم صل وسلم بجلالك على أشرف نور جميع الأنبياء
والمرسلين ۞ سبحان ربنا رب العزة
عما يصفون ۞ وسلام على المرسلين ۞

والحمد لله رب العالمين

كتبه الضعيف

العبد الذي هو

فعال لما يريد وفي افعاله

حكيم رشيد عن يد عبد الضعيف

يوسف الصدقي من تلاميذ طالب فائقي

غفر الله لهما ولوالديهما ولجميع المؤمنين

والمؤمنات الاحياء منهم والاموات

برحمتك يا ارحم الراحمين

١٢٨

سنه شهر

ربيع الاول

BSB

BSB
305

7830

Cod. arab. 2647

enth. Zettel: 39 u. 022

83/5203

BSB

BSB